

ALBALÁ
ALCUÉSCAR
ALDEA DEL CANO
ALMOHARÍN
ARROYOMOLINOS
BENQUERENCIA
BOTIJA
CASAS DE DON ANTONIO
MONTÁNCHÉZ
PLASENZUELA
RUANES

SIERRA V LLANO

PERIÓDICO DE LA COMARCA DE MONTÁNCHÉZ Y TAMUJA

Edita: ADISMONTA. Verano, 2010. Año 10. Número 30. Edición gratuita

SALVATIERRA DE SANTIAGO
SANTA ANA
SANTA MARTA DE MAGASCA
SIERRA DE FUENTES
TORRE DE SANTA MARÍA
TORREMOCHA
TORREORGAZ
TORREQUEMADA
VALDEFUENTES
VALDEMORALES
ZARZA DE MONTÁNCHÉZ

COMARCA Y DESARROLLO

Aprobados 24 proyectos de la 1ª Convocatoria de Ayudas LEADER

La Junta Directiva de ADISMONTA aprueba 24 proyectos, que supondrán una inversión de más de un millón de euros en la comarca de Sierra de Montánchez y Tamuja. Se inicia así de forma efectiva el programa de Enfoque LEADER en nuestro territorio, tras muchos meses de espera.

Editorial en pag. 2
Más información en pag. 31



Miembros de la Junta Directiva de ADISMONTA en la reunión del pasado 15 de julio en la que se aprobaron 24 proyectos de inversión en la comarca.

NUESTROS PUEBLOS

El pulso y la vida cotidiana de la comarca y su gente, contados pueblo a pueblo a través de sus protagonistas: autoridades locales, dinamizadores sociales, agentes de desarrollo, ciudadanos...

Páginas 3 a 25



MEDIO AMBIENTE



FOTO: JOSÉ VENTURA

ADISMONTA colabora en la promoción turística de “Llanos de Cáceres y Sierra de Fuentes”

La colaboración de ADISMONTA (participante en el proyecto de cooperación Reto Natura 2000) con la Sociedad Española de Ornitología (S.E.O.) surge en el ámbito del proyecto Horizontes Natura 2000. La Sociedad Española de Ornitología se plantea realizar en cuatro Comunidades Autóno-

mas (Extremadura, Andalucía, Castilla-La Mancha y Castilla y León), una serie de proyectos pilotos destinados a evidenciar las oportunidades que, de cara a propiciar el desarrollo equilibrado y sostenible de las áreas rurales, genera la Red Natura 2000.

Pag. 27



La Mancomunidad continúa su apuesta por la formación

Durante 2010 ya se han confirmado entre las distintas ofertas formativas de la Mancomunidad Integral Sierra de Montánchez en torno a los 780 alumnos. Son sólo parte de lo que podría llegar a ser el año de la formación para esta entidad, que ve en la capacitación de nuestra ciudadanía, una vía principal para el futuro del territorio.

Pag. 3

EDITORIAL

Los factores psicológicos que rodearon los nubarrones de la crisis económica cuando fue abierto el período de solicitudes a la I Convocatoria pública de ayudas con cargo al enfoque LEADER en la comarca de Sierra de Montánchez y Tamuja, allá por el otoño de 2009, y que ahora ha sido resuelta, influyeron sin duda en que la mayor parte de los proyectos presentados fueran de carácter no productivo, siendo escasos los proyectos de inversión que han venido de la iniciativa privada, e incluso algunos de ellos se han quedado en el camino por las circunstancias adversas. Ciertamente, sabemos que no estamos en una comarca con grandes poblaciones y polígonos industriales en liza por mantener la actividad industrial y económica, sino más bien el predominio de pequeños núcleos rurales con poblaciones envejecidas, pero la experiencia de ADISMONTA en las Convocatorias de períodos de programación anteriores es la de haber sabido arrancar la iniciativa empresarial allí donde parecía imperar la inactividad, cumpliendo siempre con el compromiso de inversión privada que requiere este tipo de programas, gracias a la confianza de nuestros emprendedores en sus propios recursos.

No se trata de un agotamiento de los yacimientos de autoempleo en la comarca. Desde estas mismas páginas hemos insistido muchas veces en las oportunidades que ofrecen los recursos naturales y ambientales de que disponemos, la calidad de los productos agropecuarios que oferta nuestra tierra y los nuevos valores que adquiere lo "rural" para el conjunto de la ciudadanía, por poner sólo algunos ejemplos. Junto a las oportunidades de negocios ligados al propio momento de crisis, centradas en resolver los problemas que la propia crisis genera, permanecen ahí muchos recursos endógenos e ideas por explotar, en huecos de mercado como los relacionados con los servicios a la población, la necesidad de actividades complementarias en la oferta turística o la búsqueda de mayor valor añadido a nuestras producciones agrarias,

Se buscan emprendedores

No son pocos los que afirman que en tiempos de crisis se dan nuevas oportunidades para emprender, y circulan así consejos que consisten en encontrar lo bueno aún en circunstancias que parecen muy adversas. Pero sabemos que no es fácil cuando se ve constreñido el consumo y el crédito no fluye lo suficiente como fuera prometido.

rias, amén de la necesaria innovación y modernización tecnológica.

Pero también, desde estas mismas páginas, hemos puesto de manifiesto la necesidad de mantener los servicios e infraestructuras dotacionales mediante proyectos no productivos de mejora del propio entorno y relacionados con la calidad de vida, de cara a la propia competitividad territorial, y previos, en sentido lógico, a la atracción de otro tipo de inversiones. En este sentido, los proyectos resueltos en esta I Convocatoria han dejado

un buen reguero de este tipo de proyectos en muchos de nuestros municipios, en la forma de Servicios básicos a la población, fomento de actividades turísticas, conservación y mejora del patrimonio rural o renovación y desarrollo de nuestras poblaciones rurales, lo que no cabe valorar de otra forma que como positivo.

Las próximas convocatorias que se abran buscarán emprendedores privados porque se cumple así una finalidad primordial en el programa comarcal, fuertemente basado en la

competitividad territorial y económica, pero también porque la propia Comisión apunta a que se optimice al máximo la utilidad y oportunidad que supone esta herramienta financiera al servicio de la economía real y productiva en los difíciles tiempos que corren.

La crisis es una oportunidad más para emprender, pero también para acceder a recursos económicos que en forma de subvenciones a fondo perdido esperan la llegada de inversiones privadas que precisamente por la escasez de concurrencia reciben el mejor de los tratos posibles ayudando a que puedan ser consolidadas como formas de negocio.

Llegan tiempos difíciles, ciertamente, y no se atisba a ver cuándo se despejarán los nubarrones irracionales de la desconfianza económica, pero hemos de comprender que la única forma de despejar el camino es mediante el fomento de nuestra propia autoconfianza, lo que nos proporciona un mejor rendimiento y la posibilidad de afrontar de forma más animosa y persistente las adversidades presentes. La cantera de emprendedores no debe verse agotada por la crisis, antes bien, junto a las motivaciones más ortodoxas que asociamos con los emprendedores, como la capacidad para asumir riesgos y la confianza en sí mismos, están las de quienes ante el panorama actual se ven abocados por necesidad hacia la opción del autoempleo en lugar de mandar currículum.

No se trata de un verano más, ni de una crisis más, sino que tras los altibajos emocionales y la sucesión de olas de calor y tormentas asoman transformaciones de mucho calado en el mundo económico y una manera diferente de ver las oportunidades por parte de los emprendedores. Creatividad e innovación serán las claves para capear el temporal, mientras que desde las políticas públicas es precisamente un momento en el que no debe verse desasistido el apoyo a los emprendedores. Desde este periódico les deseamos a todos un verano de buenas ideas, y mucho ánimo para emprender.

Los Espacios Sociales de Innovación (ESdI) intercambian ideas para futuros proyectos

CEDER

Los grupos de acción local con certificación como Espacios Sociales de Innovación (ESdI), entre los que se encuentra ADISMONTA, se reunieron el pasado 14 de julio, en la sede de la Red Española de Desarrollo Rural (REDR), para celebrar una jornada de trabajo, convocada por ECOLAB (Ecosistemas, Espacios Abiertos de Innovación y Living-Labs).

En la reunión se dieron cuenta de las próximas convocatorias y vías de financiación para proyectos, tratándose además el tema de la financiación de la pro-

pia Red española de Living-Labs. En la segunda parte de la jornada de trabajo, un grupo de empresas planteó ideas para futuros proyectos con ESdIs, Living-Labs y grupos de acción local de ECOLAB.

Este año habrá una nueva convocatoria para la certificación de nuevos Espacios Sociales de Innovación, que se sumarán así al proceso.

La sesión terminó con un coloquio en el que los participantes dialogaron sobre las dificultades que se presentan a la hora de organizarse como Espacios Sociales de Innovación.

SIERRA Y LLANO

PERIÓDICO DE LA COMARCA DE MONTÁNCHEZ Y TAMUJA

Carretera de Cáceres Ex 206 Km. 34,800. 10186.- TORRE DE SANTA MARÍA (Cáceres)

Nuevos Teléfonos: 927 38 90 39 - 927 38 90 41.

www.adismonta.com

Edita y promueve: Asociación para el Desarrollo Integral de Sierra de Montánchez y Tamuja (ADISMONTA). **Dirección:** Manuel Bautista Mora. **Diseño y Maquetación:** Imágico. **Colaboran en este número 30:** Mancomunidad Integral de Sierra de Montánchez, Ayuntamientos de la comarca, Ceder ADISMONTA, Carlos Javier Solís, José Antonio Pulido, Francisco Duque, Ángela Carrasco, Sara Frago, Florentino Carrasco, Asociación Chicurichi, Paqui Guzman, M^a del Pilar López, Gema García, Asociación "Almojarín", E.M.D. "El Regajo", Roberto Palacios, Cristina Gil, José Manuel Buitrago, Marcelino Moreno, A.B.G., Alfredo Ortega, Elisabeth Frago y José Ventura. **Imprime:** Servicios de Impresión del Oeste, Cáceres. D.L.CC-107-1999. Julio de 2010. **Tirada:** 4.500 ejemplares.

SIERRA y LLANO se fija como meta la más amplia participación de ciudadanos y de ciudadanas de la comarca en sus páginas. Sólo así entiende la posibilidad de su pervivencia y su consolidación como medio de comunicación y diálogo social. Las ideas expresadas en sus artículos son exclusivas de sus autores y autoras y no necesariamente tiene que ser compartidas con la Redacción.

ENLACES A LOS MUNICIPIOS DE LA COMARCA
!!! LA COMARCA EN UN CLICK !!!
www.adismonta.com

enlaces web
 patrimonio
 gastronomía
 fiestas
 localización
 análisis demográfico



ADISMONTA

Gana el juego limpio, la cooperación,
 el trabajo en equipo...

!!! GANÓ LA ROJA !!!



NUESTROS PUEBLOS

mancomunidad

La Mancomunidad continúa su apuesta por la formación como vía para el desarrollo

Talleres de empleo

El pasado noviembre comenzó el Taller de Empleo "Tamussia" y el 30 de junio lo hizo el Taller de Empleo "Tamuja", entre los dos reúnen 50 alumnos destinados a realizar distintas obras y servicios por todo el territorio de la mancomunidad mientras se forman en perfiles profesionales considerados como de altas posibilidades de inserción laboral. La arqueología, el turismo, la rehabilitación de edificios son algunas de las especialidades en que se están formando estos alumnos que vendrán a mejorar la variedad y el nivel formativo de la comarca.

Por otra parte el Taller de Recualificación "Montaecin" y el de Inserción "Senda" (cuya responsable es la Diputación de Cáceres pero que se realiza en las instalaciones de la mancomunidad) están formando a 18 alumnas, en Auxiliar de Atención Sociosanitaria a Personas Dependientes en Instituciones Sociales y en Auxiliar de Servicios Administrativos, respectivamente.

Todos estos talleres dependen de ayudas del SEXPE a nuestra entidad.

El empleo joven. Programa de Cualificación Profesional Inicial

Un total de 9 alumnas se están formando en Torquemada como "Auxiliar de Estética" a través de la realización de un curso del Programa Cualificación Profesional Inicial de la Consejería de Educación de la Junta de Extremadura. Estos programas están dirigidos a jóvenes de 16 a 21 años que durante su periodo escolar no han conseguido el título de la ESO. Los cursos, tienen una duración total de 935 horas en las que se alterna la formación específica de cada perfil profesional, con la formación básica y las prácticas en empresas. Suponen la posibilidad de formarse para alcanzar el primer nivel de cualificación profesional y el título de la ESO y son una vía idónea para la inserción laboral de jóvenes de estas edades que encuentran directamente una formación para el empleo en esta modalidad formativa.

Una oportunidad para recuperar

Los Programas de Aprendizaje a lo Largo de la Vida (antes Educación de Adultos) están diseñados para formar aquellas personas mayores de dieciocho años o mayores de dieciséis con contrato laboral, que no terminaron la Educación Secundaria Obligatoria y, por otra parte, para aquellas personas que quieran adquirir nuevos conocimientos o repasar los que ya tienen. Ofrecen un amplio abanico formativo que va desde la alfabetización a la enseñanza del idioma español a inmigrantes o la preparación para pruebas de acceso a distintos

MANCOMUNIDAD

Durante 2010 ya se han confirmado entre las distintas ofertas formativas de la Mancomunidad Integral Sierra de Montánchez en torno a los 780 alumnos. Son solo parte de lo que podría llegar a ser el año de la formación para esta entidad, que ve en la capacitación de nuestra ciudadanía, una vía principal para el futuro del territorio.



grados educativos. Son las tradicionales Aulas de Adultos, aquellas que ofrecen la oportunidad de recuperar lo que un día, por diferentes motivos, no se pudo adquirir, aquellas que en muchas ocasiones llenan

la más noble de las necesidades formativas, las ganas de saber. Este año han registrado en torno a 700 alumnos en una iniciativa que como la anterior, depende de ayudas de la Consejería de Educación.



Alumnos del taller de empleo "Tamussia" (izda.). Las más jóvenes se forman como auxiliar de estética (abajo), y los más mayores pueden aprender de nuevo (arriba).

El futuro de la formación en la comarca

Pero la oferta formativa no para aquí, la Mancomunidad Integral Sierra de Montánchez está haciendo un gran esfuerzo para ampliar a través de distintas modalidades de formación, esta oferta que intenta facilitar la empleabilidad de los habitantes de su territorio. Para ello se homologaron dos aulas que se destinarán al Plan de Formación e Inserción Profesional. La homologación es el proceso por el cual la administración de nuestra comunidad autónoma otorga la certificación que avala que las instalaciones en las que se va a impartir una determinada formación tienen unas condiciones óptimas para esta actividad. Esta homologación permite solicitar a la Consejería de Igualdad y Empleo la realización de cursos subvencionados por la misma y destinados a capacitar profesionalmente en una gran variedad de perfiles a sus futuros alumnos. En concreto, la Mancomunidad Integral Sierra de Montánchez podría impartir las especialidades de "Agente de Desarrollo Local", "Monitor Sociocultural", "Empleado de Oficina" y "Monitor de Actividades de Tiempo Libre Infantil y Juvenil". A fecha actual aún no ha salido la convocatoria anual de estos cursos pero si una convocatoria extraordinaria para entidades homologadas, a la que la mancomunidad se presentó con la solicitud de realización de dos acciones formativas: "Vendedor Técnico" y "Envasador de productos alimentarios". Desde la entidad se confía en la pronta resolución de esta convocatoria y en que se le otorgue el mayor número de cursos posible. Finalmente y como hemos venido comentando en otros números de "Sierra y Llanos" se sigue trabajando en la apertura del Aula Mentor "La Dehesa", una experiencia de teleformación, que dará la oportunidad a toda la comarca de realizar a través de internet una amplísima oferta formativa. De momento se está realizando un esfuerzo publicitario para que la población conozca esta modalidad de formación, ya que su puesta en marcha requiere previamente de una importante campaña informativa.



Visita de Gloria Fernanda González, directora general de Formación para el Empleo, a las alumnas del taller de recualificación Montaecín.

La directora general de Formación para el Empleo visita el taller de recualificación “Montaecín”

MANCOMUNIDAD

El pasado 17 de mayo la Directora General de Formación para el Empleo de la Consejería de Igualdad y Empleo de la Junta de Extremadura, Gloria Fernanda González Oyola, visitó las instalaciones de la Mancomunidad Integral Sierra de Montánchez con el objeto de conocer la experiencia del Taller de Recualificación Montaecín que en la actualidad está desarrollando la mancomunidad a través de las ayudas del SEXPE para este tipo de talleres cuyo objetivo es capacitar a sus alumnos para la creación de empresas en sectores como la atención a la dependencia o la construcción. En concreto “Montaecín” está formando a sus alumnas en la atención a personas dependientes y en la gestión de centros y servicios destinados a estas personas.

González Oyola recaló la importancia que la Consejería de Igualdad y Empleo está dando a este tipo de talleres, ya que la atención a la dependencia es un yacimiento de empleo que está atrayendo a empresas de fuera de la región, y que el objetivo es que ese valor añadido se quede en empresas de nuestro territorio, gestionadas y sostenidas por personal extremeño.

La Directora General, animó a las alumnas en su proceso formativo y en sus posibilidades de generación de iniciativas que atiendan a las personas dependientes. Las alumnas del taller recibieron agradecidas este apoyo e intercambiaron dudas y planteamientos de futuro con la responsable de Formación para el Empleo, que les mostró su apoyo en de cara a posibles emprendimientos.



Paraje del Molino de la Dehesa, en Botija, que se rehabilitará con el taller de empleo Tamuja.

El taller de empleo “Tamuja” empleará a 25 personas en un esfuerzo por mejorar la oferta turística

MANCOMUNIDAD

El pasado 30 de junio comenzó el nuevo Taller de Empleo denominado “Tamuja”, organizado por la Mancomunidad Integral Sierra de Montánchez y diseñado por un equipo en el que también participaron técnicos de ADISMONTA. Este Taller cuenta con dos especialidades formativas destinadas a capacitar a personas mayores de 25 años en los perfiles profesionales de “Técnico en Turismo Medioambiental” y “Rehabilitador de Edificios”.

El proyecto bajo el que se ampara el taller de empleo persigue el desarrollo de unas infraestructuras y unos servicios vinculados a las mismas, destinados a dar a conocer al visitante de nuestra comarca el significado de la dehesa para nuestro territorio, su importancia como paisaje natural y como principal medio de producción y subsistencia a lo largo de los siglos.

La iniciativa recogerá, por un lado, la rehabilitación del antiguo molino de la dehesa de Botija, que se destinará a centro de recepción e interpretación de este ecosistema y que servirá de base para un servicio de promoción y desarrollo de productos turísticos a partir del conocimiento de la dehesa mediante la implementación de actividades turísticas complementarias.

La experiencia realiza una apuesta por el desarrollo del turismo en el territorio, tratando de complementar los atractivos paisajísticos, naturales y de patrimonio histórico artístico, con la organización de actividades complementarias que logren atraer a más turistas y que consigan que estos permanezcan más tiempo en el territorio. Pero también se procurará la especialización en un terreno, como es la rehabilitación de edificios, que sin duda puede tener muchas posibilidades de inserción laboral.

La Diputación de Cáceres acomete el taller de inserción “Senda”

MANCOMUNIDAD

El 25 de enero dio comienzo el Taller de Inserción de Mujeres “Senda” en la Mancomunidad Integral Sierra de Montánchez y en la Mancomunidad de Valle del Alagón. Este proyecto, promovido por el Organismo Autónomo de Desarrollo Local de la Diputación de Cáceres, en convenio con el SEXPE y la Consejería de Igualdad y Empleo e impulsado también por el Ministerio de Trabajo e Inmigración, se localiza en estos dos contextos comarcales basándose en un estudio previo donde se detectó mayor demanda del perfil profesional en el que formamos.

El taller se centra en la cualificación profesional como “Auxiliar de Servicios Administrativos, Recepción y Relación con el Cliente” a ocho mujeres de la comarca. En concreto, en nuestra mancomunidad, las clases se imparten en la sede de la Mancomunidad Integral Sierra de Montánchez, organismo que colabora también en el proyecto cediendo sus instalaciones.

La formación se imparte desde Enero hasta Octubre en alternancia con prácticas en organismos públicos del entorno. Noviembre y Diciembre son los meses donde, finalizadas las clases, las alumnas practicarán en empresas privadas completando su proceso formativo desde el conocimiento a fondo de la actividad empresarial.

Asimismo, su formación en contenido específico se complementa con contenido más heterogéneo orientado a la implementación en la vida real de lo aprendido en pro de una mejora en la calidad de vida. Charlas y actividades diversas se suman a incardinar práctica laboral y formación desde el acercamiento a los avances tecnológicos, procedimientos habituales y recursos comunitarios.

Un total de 1.260 horas además de los meses en prácticas en empresas privadas, supone una acción formativa intensiva, de carácter personalizado, y que pretende revertir en un aprendizaje significativo, donde cada alumna, responsable de su propia trayectoria, aplique su cualificación profesional



Grupo de alumnas del taller de inserción “Senda”

y experiencia formativa a su vida. De esta manera, se busca ofrecer a la comarca profesionales del sector de administración y gestión aunque también dentro de los perfiles de recepcionista, conserje o bedel para su inserción en estos ámbitos.

Pero también algo más, más que formación, educación, recordando a Freire; y sumamos uno a la conocida película: ocho trayectorias profesionales para ocho puestos de trabajo, ocho personas para ocho sendas.

Nueva edición de “La Manco va al Cole”

MANCOMUNIDAD

Como ya es habitual desde 2005, la Mancomunidad Integral Sierra de Montánchez, ha ido presentando su actividad a los escolares de la comarca a través del proyecto “La Manco va al Cole”, una iniciativa destinada al fomento de la cohesión comarcal y el desarrollo de nuestras instituciones. En esta ocasión, se ha organizado una propuesta consistente en dos actividades básicas, los desayunos saludables y el juego llamado Manco Party, que se desarrolla a través de distintas pruebas que dan a conocer a los niños los servicios y programas de la entidad. Este será el paquete básico de actividades de la iniciativa.

No obstante, este año, además de dar a conocer la tarea diaria, se quiere dar un paso más, ofreciendo a los centros, a través de la multiprofesionalidad y experiencia del equipo técnico de la mancomunidad, la posibilidad de abundar y reforzar la educación en valores en la que ya vienen trabajando los colegios, con una oferta diversa de actividades en la que se encuentran implicados



Aprendiendo a comer sano con los desayunos saludables. Con el Manco-party los niños conocen los distintos programas y servicios de la Mancomunidad.

los diferentes programas de la entidad mancomunada. La Oficina Mancomunada de Información al Consumidor, el Programa de Ciudades Saludables, la Oficina de Igualdad y Prevención de Violencia de Género, el Programa de Ciudades Saludables, el Servicio de Prevención de Riesgos Laborales, el Programa de Dinamización Cultural y la



Agencia de Inclusión Social, han elaborado un programa de educación en valores al que los centros podrán acceder en función de su propio proyecto educativo y de las necesidades que hayan percibido prioritarias en su alumnado, eligiendo de entre toda la oferta aquellas acciones que prefieran.

La Mancomunidad considera que hay

que unirse y aunar objetivos con el sistema escolar, no sólo como vía para que los ciudadanos y ciudadanas conozcan sus instituciones, sino como forma de expresar la corresponsabilidad que todos tenemos en la educación de nuestros pequeños. El programa está ultimando detalles de su ejecución para ponerse en marcha próximamente.



Cartel ganador del primer concurso escolar de carteles “Día de la comarca”.

Primer concurso escolar de carteles “Día de la Comarca”

MANCOMUNIDAD

El pasado 15 de junio terminó el plazo establecido para la presentación de trabajos al I Concurso de Carteles Día de la Comarca Sierra de Montánchez Tamuja. Este concurso cuyas bases se enviaron a todos los colegios de la comarca, estaba destinado a escolares del Primer y Segundo Ciclo de Primaria.

Cada colegio participante en el concurso realizó una preselección de obras y envió un dibujo por cada 10 alumnos/as o menos (caso que el centro tuviera un número inferior a 10 alumnos en primer y según ciclo) a la Sede de la Mancomunidad Integral Sierra de Montánchez. Entre todas las obras enviadas por los distintos centros de la comarca se eligió el trabajo ganador del concurso.

El jurado del premio estuvo compuesto por un profesor/a de cada Centro participante y un miembro por parte de la Mancomunidad que actuó como Secretario del jurado.

El trabajo ganador, realizado por Daniel

Pérez González de alumno del Centro Rural Agrupado “Orden de Santiago” y vecino de Montánchez, recibirá una televisión y un lote de libros destinados a su centro que se le entregará durante un acto público que se celebrará el día de la Comarca en el municipio de Torquemada.

El trabajo escogido, servirá de base gráfica a la publicidad en carteles, folletos, etc., que la propia mancomunidad realice de cara a la celebración de ese día. Los carteles no premiados podrán ser retirados por sus autores, o por personas debidamente autorizadas, en el plazo de 40 días naturales a contar desde el siguiente al fallo del jurado, que se efectuó el pasado 23 de junio.

Esta iniciativa pretende establecerse de cara a otros años ya que, sin duda, contribuye a la cohesión comarcal y al conocimiento que el alumnado de nuestro territorio pueda tener sobre las instituciones y los municipios de su comarca.



Más de 200 personas entre niños, madres y padres reunidos en le Pabellón Multiusos.

A.M.P.A.S. de la comarca se reúnen en la localidad de Almoharín

MANCOMUNIDAD

A lo largo de toda la tarde del pasado sábado 10 de abril en el Pabellón Multiusos de Almoharín, más de 200 personas entre niños, padres y madres pertenecientes a las AMPAS de los municipios de Valdemorales, Montánchez, Aldea del Cano, Torreorgaz, Valdefuentes, Torremocha y el propio Almoharín se concentraron para realizar las actividades del proyecto “Tenemos mucho en común”.

Esta actividad, organizada por las AMPAS de los siete municipios implicados en el encuentro en colaboración con Agentes de Empleo y Desarrollo Local y la Oficina de Ciudades Saludables y Sostenibles de la Mancomunidad Integral Sierra de Montánchez, por segundo año consecutivo, tuvo como principales objetivos el potenciar y facilitar la comunicación entre hijos y pro-

genitores, y promover la alimentación saludable y la actividad física en la familia.

Las actividades estuvieron centradas en el desarrollo de juegos y dinámicas de grupo conducidas por la empresa de animación Atakama, vinculadas a los contenidos antes mencionados, además se ofreció a todos los participantes una merienda saludable a media tarde. Todo esto supuso una oportunidad para que padres, madres e hijos, disfrutaran de una tarde de sol y juegos para todas las edades, que se cerró con bailes y canciones y con la entrega de obsequios a los más pequeños.

Para la realización de este encuentro se ha contado con una ayuda de la Consejería de Educación de la Junta de Extremadura para actividades de asociaciones de madres y padres de nuestra Comunidad Autónoma.

Familiares y usuarios del programa de ocio para personas con discapacidad se reúnen en Plasenzuela

MANCOMUNIDAD

El pasado día 19 de junio se celebró en Plasenzuela, con cerca de 40 participantes, un encuentro de personas de la comarca con discapacidad intelectual y familiares de los mismos, organizado por la Mancomunidad Integral Sierra de Montánchez con el objetivo de mantener el contacto con los familiares de los usuarios del proyecto "Nos vamos de finde II..." que viene desarrollando la Mancomunidad desde febrero de este año.

El programa se abrió a las 11.30 de la mañana con una recepción de participantes a cargo de la Presidenta de la Mancomunidad Sierra de Montánchez Concepción Polo Polo. Tras la recepción, los usuarios del programa se dirigieron al Parque Tierno Galván en el que disfrutaron de una completa programación de juegos y actividades deportivas. Mientras, sus familiares permanecieron en las instalaciones del Hotel El Labriego donde mantuvieron una reunión con el Agente de Inclusión Social de la mancomunidad. En esta reunión tras presentar la pro-

gramación de este año, se realizó una pequeña evaluación del proyecto en la que destacó la unánime satisfacción con el mismo, tanto con las actividades ejecutadas como con los monitores y la organización del proyecto. Seguidamente se realizó un debate sobre las necesidades más habituales de las personas con discapacidad de la comarca y las de sus familiares. Entre estas destacan el habitual desgaste de los cuidadores, la preocupación por el futuro de sus familiares y la escasez de recursos para las actuaciones con el colectivo.



Sesión de trabajo con alumnas del taller de recualificación "Montalcin".

Como parte de las posibles soluciones a esta problemática se barajó la creación de una asociación comarcal de familiares de personas con discapacidad intelectual, pero dado que la participación no era lo suficientemente amplia como para tomar una decisión de tal calibre, se decidió que sería conveniente volver a citar para una próxima reunión al conjunto de familiares de personas con discapacidad intelectual de las distintas localidades de la comarca y, si en esta ocasión se diera una participación adecuada, decidir sobre la cuestión.

La tarde del sábado, tras la comida, pasó entre talleres de manualidades y un concurso de karaoke en el que participaron tanto los usuarios del proyecto como sus familiares. La jornada terminó con el regreso de todos los participantes a sus municipios a partir de las 19.00 horas.

La Mancomunidad Integral Sierra de Montánchez quiere mostrar su agradecimiento a través de estas líneas por la colaboración en el evento del Ayuntamiento de Plasenzuela, del Hotel El Labriego y del Centro de Acción Rural.

La Mancomunidad promueve el Comercio Justo

MANCOMUNIDAD

Las Oficinas de Consumo y de Ciudades Saludables de la Mancomunidad Integral Sierra de Montánchez han llevado a cabo durante todo el mes de junio una exposición itinerante sobre comercio justo. La exposición, elaborada por la ONG La Casa del Sol, se pudo presenciar en Valdefuentes, Torre de Santa María, Valdemorales, Montánchez y Sierra de Fuentes y estaba destinada a contribuir a concienciar sobre los principales objetivos de este tipo de comercio, basado en el respeto a los derechos de los productores, trabajadores y medio ambiente de países en vías de desarrollo.

Los artículos de comercio justo tienen un precio acorde con el trabajo desempeñado para su producción y se venden tratando de evitar el abuso al que tan a menudo se ven sujetos los productores de los países en vías de desarrollo. En estos países es común la sobreexplotación de los trabajadores, el trabajo infantil y unas condiciones infrahumanas en los puestos de trabajo. El comercio justo es un movimiento internacional que pretende promocionar intercambios comerciales basados en criterios de igual-



La muestra presenta artículos de ropa, complementos y bisutería. En cada localidad se organizaron desfiles de pequeños modelos.

dad y respeto a los trabajadores y de potenciación de la economía de los países en vías de desarrollo.

A la exposición le acompañó una muestra de este tipo de productos de comercio justo entre los que destacan diversos artículos de ropa, artesanía, complementos de

moda, juguetes y bisutería, que pudieron ser contemplados a través de distintos pases de modelos que se organizarán de forma paralela a las exposiciones.

Para la organización de este evento se ha contado con los ayuntamientos de las localidades implicadas en la muestra y con las asociaciones de mujeres y AMPAS de dichos municipios.

Participación del PCPI de Auxiliar de Estética

Otra colaboración destacada fue la de las alumnas del curso del Programa de Cualificación Profesional Inicial de Auxiliar de Estética que organizado por la mancomunidad se está desarrollando en Torrequemada y que participó en la muestra de Sierra de Fuentes el pasado día 11 de junio. Las alumnas maquillaron a los participantes del desfile de ropa con motivos de fantasía, mostrando lo que están aprendiendo en su formación profesional.

Las actividades de los dinamizadores deportivos vuelven en el mes de julio

MANCOMUNIDAD

El verano traerá de nuevo la actividad de los dinamizadores deportivos de la Mancomunidad Integral Sierra de Montánchez. Entre otros, estos técnicos, tienen entre sus objetivos la creación de equipos Judex y Jedis, y el seguimiento de las competiciones de los mismos, la realización de planes de mantenimiento y de actividad físico-deportiva para adultos, especialmente, mujer y 3ª edad y la organización de actividades deportivas que puedan ser requeridas por los Ayuntamientos integrantes de la Mancomunidad.

Su labor, destinada al fomento del deporte y el ejercicio físico, tiene un importante papel en la promoción de hábitos saludables en nuestro territorio, a la vez que capacita y mejora el rendimiento deportivo de nuestros ciudadanos.

La Consejería de los Jóvenes y el Deporte de la Junta de Extremadura ampara esta iniciativa que coincidirá en su vuelta al trabajo con la época de más actividad deportiva, como es el verano, un periodo en el que se amplían las posibilidades climáticas para la práctica del ejercicio físico y se abren instalaciones, como las piscinas, que permiten una actividad más variada y enriquecida.



Actividades de la Oficina de Igualdad y de Violencia de Género de la Mancomunidad Integral Sierra de Montánchez

Celebrada con éxito la Primera Convivencia de Mujeres de la comarca

A la 1ª Convivencia de Mujeres “Sierra de Montánchez”, celebrada el jueves 15 de abril, asistieron más de cien mujeres de toda la comarca, contó con la presencia de la Directora General del Instituto de la Mujer de Extremadura, María José Pulido Pérez.

El programa de actos fue el siguiente: lectura de un Manifiesto por la Igualdad entre Mujeres y Hombres, charla sobre la importancia del asociacionismo en el medio rural, proyección del documental “Mujer trabajadora en Extremadura” y proyección

del documental “Consejos comarcales de la Mujer en Extremadura”.

La Directora General del IMEX, en su intervención, hizo hincapié en dos aspectos: la importancia de la corresponsabilidad en las tareas domésticas y familiares y la conveniencia de que las mujeres estén organizadas para su participación en todos los ámbitos, en especial en aquellos que suponen toma de decisiones, por lo que las animó a constituir el Consejo Mancomunal de Mujeres “Sierra de Montánchez”.



Mujeres procedentes de diferentes localidades de la comarca participaron en la primera Convivencia de Mujeres “Sierra de Montánchez”



La Directora General del Instituto de la Mujer de Extremadura (IMEX), María José Pulido Pérez, en el centro, dirigiéndose a las asistentes de la Convivencia

Talleres para mujeres emprendedoras

Desde la Oficina de Igualdad y de Violencia de Género de la Mancomunidad Integral Sierra de Montánchez, se va a poner en marcha Talleres para mujeres emprendedoras dentro del proyecto “Red Digital de Mujeres Emprendedoras en la Vía de la Plata”, promovido por la Fundación Ciudadanía, Consorcio Identic, Fundación CTIC-Sociedad de la Información y Cedetel, con el apoyo de la Secretaría de Estado de Telecomunicaciones y para la Sociedad de la Información en el Marco del Plan Avanza. La implantación del proyecto tiene su ámbito en las Comunidades Autónomas de Asturias, Castilla y León y Extremadura.

La misión del proyecto es la creación de una gran red social de mujeres haciendo proyectos en Internet, ubicada en www.mu-

jeremprendedoras.eu desde donde se ofrece a las mujeres de la Vía de la Plata y del mundo, un espacio para que ideen y desarrollen sus proyectos e iniciativas.

A diferencia de otras redes sociales en Internet, la Red Digital de Mujeres Emprendedoras en la Vía de la Plata es una Red especializada en poner en contacto a mujeres cuyo objetivo es diseñar proyectos e iniciativas emprendedoras y llevarlas a cabo, poniendo en dicha red las herramientas y recursos necesarios para hacerlo posible.

La Red Digital de Mujeres Emprendedoras en la Vía de la Plata es una actuación que claramente avanza hacia la igualdad entre mujeres y hombres en el marco Europeo y Mundial.

Video sobre el movimiento asociativo de las mujeres extremeñas

Desde la Oficina de Igualdad y de Violencia de Género de la Mancomunidad Integral Sierra de Montánchez se va a poner en marcha la 4ª fase del proyecto “Igualdad en Red”, denominada “Memoria Histórica del Movimiento Asociativo de Mujeres Extremeñas: Pasado, Presente y Futuro”. “Igualdad en Red” se plantea como objetivo en esta 4ª fase del Proyecto, que se desarrollará durante los próximos meses de septiembre y octubre, utilizar las redes sociales para hacer difusión de nuestros mensajes pudiendo llegar a muchas más personas que de una manera más tradicional.

Para ello, el IMEX (Instituto de la Mujer de Extremadura) y la Asociación de Universidades Populares de Extremadura (AUPEX), mediante acuerdo de colaboración con la Asociación ELOISA, pondrá a disposición del Proyecto “Igualdad en Red” sus equipos técnicos y humanos para hacer posible el desarrollo de esta propuesta, donde se enseñará a las mujeres del tejido asociativo de Extremadura, mediante talleres, a manejar las herramientas para poder estar en Red de una manera di-

ferente, visibilizando su trabajo, sus expectativas, motivaciones y deseos de transformación.

Esta 4ª fase tiene como objetivo general dar a conocer el papel de las asociaciones en la lucha por la visibilización de la mujer y por la Igualdad de Género y como objetivos operativos reflexionar sobre la trayectoria y el papel de las asociaciones de mujeres en la sociedad extremeña y potenciar la utilización de las TIC's por parte de las mujeres del movimiento asociativo de Extremadura, como una forma de expresión y comunicación.

Para alcanzar estos objetivos se va a realizar un Taller por cada Oficina de Igualdad impartido por el NCC en el municipio donde esté ubicado el mismo. En el caso de nuestra Mancomunidad el Taller se realizará en Montánchez, que es donde está ubicado el NCC, durante los meses de Septiembre y Octubre.

Los videos elaborados se subirán a la página web www.youtube.com y entre noviembre y diciembre se elaborará y presentará un DVD que recogerá los cortos realizados.

Corresponsabilidad en los Institutos de Enseñanza Secundaria

Del 8 hasta el 20 de abril se celebraron en el IES Santa Lucía del Trampal, de Alcuéscar, varios Talleres de Corresponsabilidad dirigidos al alumnado de los cursos 1º y 2º de ESO. Los talleres “Corresponsabilidad ¡A fichar!”, “El Reloj”, “No tengo tiempo”, “La ruleta de los tiempos”, “Carta de una madre”, “Me voy a la cama”, tuvieron como objetivos: conocer y valorar el trabajo de cuidados, así como fomentar la corresponsabilidad respecto del mismo; cuestionar nuestras actitudes frente a las tareas de cuidados y el reparto y/o uso del tiempo libre; adquirir estrategias para compartir las tareas y responsabilidades de cuidados; reflexionar

sobre qué dificultades específicas tienen las mujeres para desarrollar su itinerario formativo y profesional; fomentar una reflexión crítica sobre los usos del tiempo de hombres y mujeres; cuestionar nuestras actitudes frente a las tareas de cuidados y el reparto del tiempo libre.

En los talleres han participado en torno a 120 alumnos y alumnas de 1º y 2º de ESO.

Desde aquí agradecemos al IES Santa Lucía del Trampal por su disposición y colaboración para cualquier actividad que se organiza desde esta Oficina de Igualdad y de Violencia de Género.



Portal web de la Red Digital de Mujeres Emprendedoras en la Vía de la Plata.

Agentes de empleo y desarrollo local en nuestro territorio

CARLOS JAVIER SOLÍS PÉREZ.

AGENTE DE EMPLEO Y DESARROLLO LOCAL

Cuenta la Mancomunidad Integral Sierra de Montánchez desde sus inicios con cuatro Agentes de Empleo y Desarrollo Local, contrataciones que se enmarcan de acuerdo a lo establecido en el Decreto 251/2008, de 12 de diciembre. Los AEDL están distribuidos por los distintos municipios de la Mancomunidad que carecían de estos servicios en sus Ayuntamientos.

La Mancomunidad Integral Sierra de Montánchez en su ánimo de impulsar el desarrollo Económico y Social de sus municipios, aporta así un servicio individualizado y personal a todos los promotores y empresarios de la zona que de este servicio precisen, un apoyo para la creación de empresas, para el fomento del desarrollo local, un desarrollo global y no individualizado de cada municipio. Es objetivo prioritario conseguir alternativas laborales que permitan mejorar la calidad de vida de todos los municipios que la integran, evitar la emigración de personas jóvenes en edad laboral hacia otros lugares en busca de oportunidades laborales, o evitar el despoblamiento progresivo de los pequeños

municipios, y mucho más en los tiempos de crisis económica que actualmente estamos atravesando. Es por tanto la figura del AEDL vital en el desarrollo económico y social de nuestro territorio.

El desarrollo no debemos considerarlo como crecimiento económico ni como una simple mejora de determinados datos sociales, es más un proceso global de la sociedad, un proceso que incorpora una nueva cultura, de manera que uno de los requisitos para que el desarrollo se produzca es la conciencia de la necesidad del mismo por parte de la población, y aún más, no se producen verdaderos procesos de desarrollo sin una real participación de los diferentes agentes económicos, sociales, políticos y culturales.

Entre todos debemos conseguir desarrollar nuestra Comarca, potenciar nuestros recursos, identificarnos con nuestro territorio, darnos a conocer, atraer a inversores, turistas, encontrar nuestras propias salidas laborales, evitando así el progresivo despoblamiento de la zona.

Desde la Mancomunidad Integral Sierra de Montánchez se está trabajando por ello, es así que pone a disposición de todos los



Una de las funciones de los AEDL es el apoyo a las asociaciones del territorio.

empresarios, promotores o asociaciones sus técnicos para una guía técnica.

La población total de los 21 municipios que integran nuestra Mancomunidad ascienden a 19.670 habitantes, población que en los últimos años ha tenido una evolución regresiva o estancada debido a la baja tasa de natalidad o a la emigración de la población más joven en busca de mejores oportunidades laborales. Entre todos debemos crear las bases para impedir que ello ocurra, debemos crear la infraestructura necesaria para la creación de empleo, la dinamización económica de nuestra comarca, el desarrollo económico y social, ofrecer las mismas oportunidades que cualquier persona que resida en las grandes ciudades, que en definitiva lo que se persigue es mejorar la calidad de vida a los

habitantes de todos los municipios que integran nuestra Mancomunidad.

Es así, que debo volver a recalcar que desde la Mancomunidad Integral Sierra de Montánchez se apuesta por un desarrollo económico y social de nuestra Comarca, poniendo para ello al alcance de todos los promotores los técnicos necesarios para poner en marcha su idea de negocio, guiando y ayudando a elaborar el plan de empresa e informando de las posibles subvenciones a las que se pudieran acoger. Este personal contratado para este fin por la Mancomunidad Sierra de Montánchez, lo podrán encontrar en cada uno de los Ayuntamientos que se han adherido a este programa, donde se les atenderá de una forma desinteresada.

Oficina de Ciudades Saludables y Sostenibles Campaña para prevenir la EPOC

MANCOMUNIDAD

Durante el mes de junio la Oficina de Ciudades Saludable y Sostenibles de la Mancomunidad Integral Sierra de Montánchez ha puesto en marcha una Campaña para la prevención de la EPOC en los municipios de Montánchez, Valdemorales, Sierra de Fuentes, Valdefuentes y Torre de Santa María dirigida a toda la población adulta.

La enfermedad pulmonar obstructiva crónica, conocida como la EPOC, es una enfermedad prevenible y tratable, de evolución progresiva y que se caracteriza por la presencia de obstrucción crónica y poco reversible del flujo aéreo asociada a una reacción inflamatoria anómala.

Esta enfermedad supone un problema sanitario importante en Extremadura, por ser una patología bastante frecuente entre los extremeños mayores de 40 años, aumentando progresivamente su aparición con la edad y el consumo de tabaco; y por estar aumentando en las mujeres, como consecuencia de la incorporación masiva de las mismas al mencionado hábito.

Es por todo esto que la Oficina de Ciudades Saludables está apostando por la prevención de todas las enfermedades relacionadas con el consumo del tabaco y seguirá durante todo el verano con otra campaña relacionada con este tema dirigida al sector hostelero en la que se les explicara la Ley de medidas frente al tabaquismo y reguladora de la venta, el suministro, el consumo y la publicidad de los productos del tabaco vigente.

Además aprovechando el comienzo de la época estival desde esta misma oficina se



La Oficina de Ciudades Saludables apuesta por la prevención de las enfermedades relacionadas con el consumo del tabaco y seguirá durante el verano con otra campaña sobre este tema dirigida al sector hostelero.

iniciarán dos campañas nuevas, una relacionada con la prevención del cáncer de piel, se distribuirán por las piscinas de todos los municipios cartelería en la que se darán consejos para una exposición solar responsable y otra destinada a jóvenes con el objeto de prevenir los accidentes de tráfico en distancias cortas causados por el consumo de alcohol.

Oficina para la Gestión Urbanística La Mancomunidad ofrece a sus municipios servicios urbanísticos

La Oficina para la Gestión Urbanística, Vivienda, Arquitectura y Territorio (OGUVAT) es un servicio especializado en dichas materias con funciones de asesoramiento y asistencia técnica a todos los municipios que integran la Mancomunidad Integral Sierra de Montánchez.

MANCOMUNIDAD

Para la prestación de los servicios, la OGUVAT cuenta con un equipo de profesionales que dispone de medios materiales necesarios para atender eficazmente los servicios que presta. El equipo está compuesto por: Arquitecto-Director; Asesora-Jurídica; varios Arquitectos Técnicos; Delineante y Administrativa.

La Oficina surge en el año 2006 a través de un Convenio Interadministrativo entre la extinta Agencia Extremeña de la Vivienda, el Urbanismo y el Territorio (actual Consejería de Fomento) y la Mancomunidad Integral Sierra de Montánchez.

La finalidad de la oficina es la de facilitar asistencia técnica a los municipios en el ejercicio de sus competencias, relativas a la ordenación, gestión y disciplina, urbanísticas y territoriales, así como la resolución de cuantas consultas en la materia le fueren formuladas. Todo ello en coordinación con la labor que desarrollen los técnicos municipales que pudieran tener los propios Ayuntamientos.

Además de los servicios relacionados con la gestión urbanística y territorial, la OGUVAT presta asistencia técnica en:

a) Redacción de modificaciones Puntuales, Planes Parciales y demás instru-

mentos de planeamiento y/o gestión urbanística a la Administración Pública. En caso de que el interesado sea un particular, prestará colaboración y asesoramiento y a los técnicos nombrados por él.

b) Redacción de Calificaciones Urbanísticas a la Administración Pública. Si el promotor es un particular, la oficina prestará su colaboración y asesoramiento a los técnicos nombrados por él.

c) Resolución de cuantas consultas le fueren formuladas relativas a la materia objeto del Convenio.

d) Elaboración de cuantos informes y datos a tenientes a la realidad urbanística y territorial, del ámbito geográfico sobre el que opera la oficina se estimen necesarios, sobre la documentación presentada, tales como los que informen sobre la situación urbanística de terrenos.

Su ámbito de actuación está constituido por el conjunto de municipios que componen la Mancomunidad Integral Sierra de Montánchez.

La Oficina se encuentra en la calle Pepito Sánchez, s/n, de Ruane (10.272). Está abierta de lunes a viernes, de 8 a 15 horas. (Teléfonos: 927 33 70 09 y 33 74 07; fax: 927 33 70 09). E-mail: oficinaurbanismoruane@hotmail.com

Los Servicios Sociales de Base en la Mancomunidad Sierra de Montánchez

La teleasistencia domiciliaria

En esta nueva edición de "Sierra y Llano", el S.S.B. de la Mancomunidad Sierra de Montánchez les ofrece la oportunidad de conocer, más en profundidad, qué es, cómo funciona, sus objetivos y el nivel de cobertura actual de otro programa que desde hace años viene gestionando. Nos referimos al Servicio de Teleasistencia Domiciliaria, prestación técnica cuya implantación se hizo posible en los municipios menores de 20.000

habitantes de la provincia de Cáceres, gracias al convenio, suscrito en el año 2001, entre el IMSERSO, la FEMP (Federación de Municipios y Provincias) y la Diputación Provincial de Cáceres, institución, esta última, que también con la ayuda económica de la antigua Consejería de Bienestar Social, el apoyo técnico de Cruz Roja y la gestión de los S.S.B., coordinaría el citado servicio.

JOSÉ ANTONIO PULIDO PULIDO
TRABAJADOR SOCIAL DEL SSB SIERRA DE MONTÁNCHEZ

La teleasistencia domiciliaria es un servicio público que tiene como objetivo principal mantener al usuario en su entorno habitual sin necesidad de que éste, por circunstancias especiales (vivir solo, sufrir problemas sanitarios, padecer limitaciones físicas...), tenga que ingresar en un centro residencial para cubrir sus necesidades; es decir, su finalidad es evitar internamientos innecesarios de aquellas personas que no requieran cuidados permanentes.

Mediante la instalación de este recurso social en el domicilio del beneficiario, se le ofrece al mismo seguridad y tranquilidad, pues ante cualquier problema, de índole social o médico, que de forma imprevista pudiera surgir, la respuesta de socorro sería inmediata bien por el vecino o familiar bien por el recurso humano que en su momento estuviese de guardia: médico, policía local, bombero etc.

¿En qué consiste el sistema?

El mecanismo, de fácil utilización para el usuario, consiste en un terminal que va conectado a la línea fija de teléfono; a la vez está dotado de un botón de alarma, tipo medallón o reloj, que funciona por control remoto y que el beneficiario debe portar mientras permanece en su hogar. Ante cualquier dificultad o emergencia se pulsa el medallón y se activa una llamada de teléfono que es recogida en la central de atención,

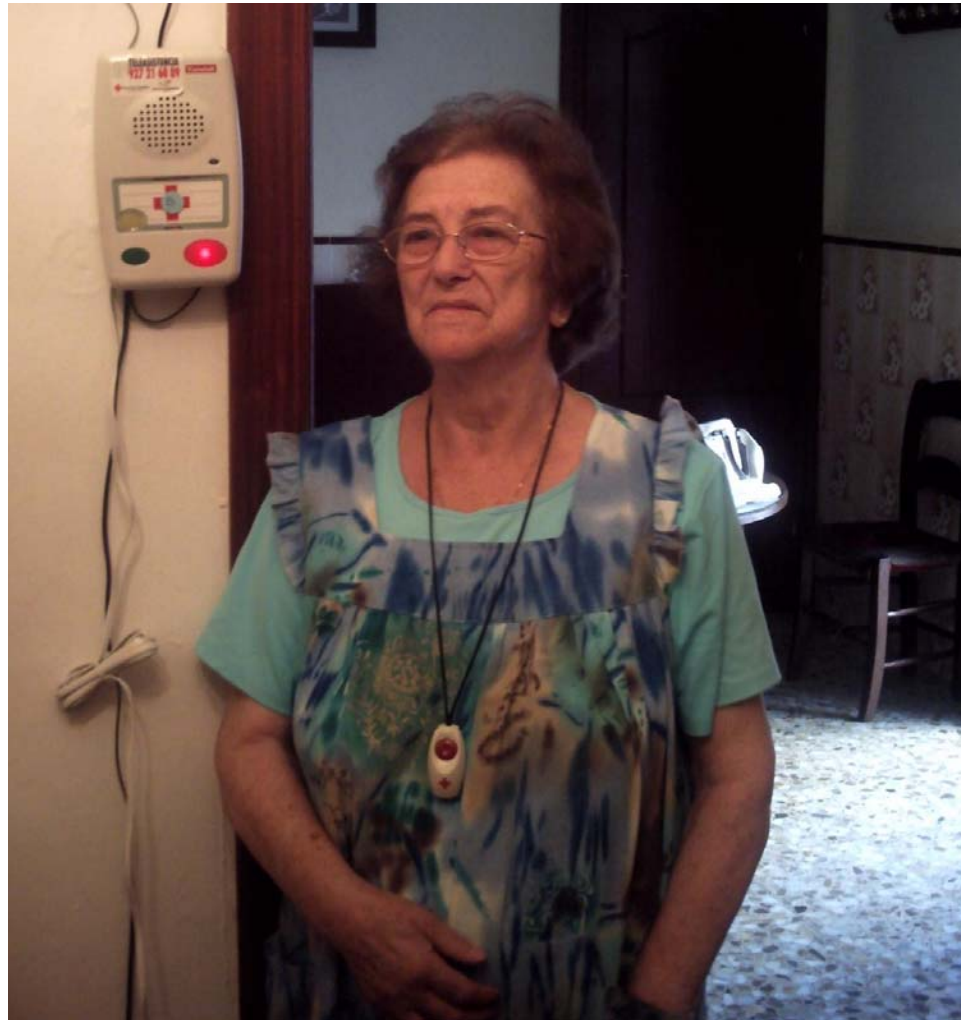

¿Dónde se solicita?

Para iniciar su solicitud, el usuario debe dirigirse al Servicio Social de Base de su ayuntamiento.

Los datos reflejados en la tabla corresponden a los 21 municipios que forman la Mancomunidad "Sierra de Montánchez". Si observamos detenidamente, aparece el nivel de cobertura de cada municipio, indicador obtenido de la relación entre las variables: población >65 años y beneficiarios en alta.

Como referencia, antes de todo, conviene indicar que el límite máximo de cobertura estipulado por la Diputación Provincial de Cáceres para los municipios <20.000 habitantes es de 4'27%.

Teniendo en cuenta esta información serían ocho localidades las que no alcanzan el límite; ello se debe a dos causas:

1ª.- Hay pueblos donde la demanda del servicio es baja, ejemplo: Torquemada, Torre de Santa Mª, Sierra de Fuentes, Valdefuentes y Ruanes.

2ª.- Existe dificultad por parte de la Diputación Provincial para cubrir la lista de espera en localidades como: Alcuéscar, Montánchez y Torremocha.

No obstante, si individualmente existen diferencias entre municipios, colectivamente, el nivel de cobertura global alcanzado en la Mancomunidad es de 4'48%, detalle interesante analizando el siguiente cuadro.

En la tabla mostrada, cabe resaltar por su importancia el nivel de cobertura global que posee la Mancomunidad (4'48%), pues con una población de 5.312 habitantes mayores de 65 años, (27%) de su población total, si la comparamos con el del resto de los municipios <20.000 habitantes de la provincia de Cáceres, Cáceres (capital) y Plasencia, podemos apreciar que cuenta con un nivel superior de cobertura, destacando sobre todo la ventaja en 1'78% de la Mancomunidad "Sierra de Montánchez sobre Cáceres (Capital) a pesar de tener esta última el doble de población >65 años.

A modo de conclusión, queda patente la relevancia del Servicio de teleasistencia domiciliaria entre los habitantes mayores de 65 años así como la buena gestión del S.S.B. en nuestra Mancomunidad.

A todos sus responsables, muchas gracias.

(Las fuentes informativas utilizadas para la elaboración de este artículo son: I.N.E., Diputación de Cáceres, T.T.S.S. del S.S.B. "Sierra de Montánchez" y S.S.B. de los Ayuntamientos de Cáceres y Plasencia).

Situación actual del Servicio de Teleasistencia en la Mancomunidad Sierra de Montánchez

Municipios	Población total	Población > 65 años	Beneficiarios en alta	Beneficiarios en espera	Nivel de cobertura en %
Albalá	789	312	18	2	5'76
Alcuéscar	3.010	742	21	10	2'83
Aldea del Cano	721	214	16	2	12'50
Almoharín	1.997	487	22	1	4'51
Arroyomolinos	999	282	30	1	10'63
Benquerencia	98	34	2	-	5'88
Botija	199	54	7	1	12'96
Casas de don Antonio	213	88	4	-	4'54
Montánchez	2.040	561	14	6	2'49
Plasenzuela	538	159	7	1	4'40
Ruanes	68	25	1	-	4'00
Salvatierra de Santiago	302	145	8	-	5'55
Santa Ana	299	106	8	1	7'54
Sierra de Fuentes	2085	345	7	1	2'02
Torre de Sta Mª	632	187	4	-	2'13
Torremocha	1.038	349	13	4	3'72
Torreorgaz	1.764	291	15	1	5'15
Torquemada	604	194	2	1	1'03
Valdefuentes	1.415	436	11	-	2'52
Valdemorales	230	66	7	1	10'60
Zarza de Montánchez	619	235	20	6	8'51
21 MUNICIPIOS	19.660	5312	238	42	4'48

lugar donde aparecen recogidos todos los datos del beneficiario y desde el que se inicia la acción de socorro o ayuda.

¿A quién va dirigido el servicio?

Son susceptibles de recibir el recurso, según el convenio mencionado, las personas mayores de 65 años, discapacitados físicos o sensoriales (invidentes) que se encuentren en situación de riesgo al vivir o permanecer gran parte del día solas. También podrán ser perceptores los que cohabiten con otras personas en situación similar.

Además para poder ser beneficiario del Servicio de teleasistencia es requisito imprescindible POSEER LINEA DE TELEFONO (no compartida) en el domicilio. Por otra parte, se requiere también no padecer enfermedades que impidan la comunicación: sordera, deterioro cognitivo, problemas graves de habla etc.

	Municipios Mancomunidad	Municipios de la provincia < 20.000 hab.	Cáceres capital	Plasencia
POBLACION TOTAL	19.660	259.694	93.131	41.148
POBLACION > 65 AÑO	5.312	62.495	13.141	6.429
BENEFICIARIOS EN ALTA	238	2.579	355	280
NIVEL DE COBERTURA (%)	4,48	4'12	2,70	4,35



FRANCISCO DUQUE GALEANO
CONCEJAL

Este año se cumplía la 35 edición de la Feria de Ganado de Torremocha. Por segundo año consecutivo hemos conseguido tener presencia de ganado en nuestro recinto ferial, lo que ha significado un gran esfuerzo organizativo para poder celebrar la feria durante los días 21, 22 y 23 de mayo. La colaboración y predisposición del gremio de merchanes de la comarca ha sido fundamental, sin duda, pues gracias a ellos se pudieron reunir en nuestro recinto ferial unas 300 cabezas de ganado bovino, que salieron hacia sus diferentes destinos, especialmente cebaderos, de Castilla la Mancha. También hubo en el recinto ferial presencia de ganado caballar y asnal, aproximadamente unas 30 cabezas, llegando a realizarse algunos tratos.

La verdad es que la feria no es lo que era y habrá que plantearse si es conveniente seguir con esta tradición, quizás deban reconsiderarse algunas de las normas sanitarias que se están aplicando y modificarlas. Este Ayuntamiento en el último Pleno acordó presentar una proposición a la Consejería de Agricultura y Desarrollo Rural para que la estudiara ya que trata de facilitar que el ganadero pueda llevar a sus bovinos a la Feria. Esperaremos su respuesta, de ello dependerá el futuro de las ferias de rodeo.

En el aspecto festivo decir que el viernes día 21 se programó una ruta en bicicleta al paraje de la Fuente de los Cantos en la Dehesa Boyal. Tuvimos la actuación de la Banda de Música de la Excm. Diputación Provincial de Cáceres con 35 componentes y bajo la dirección de D. Antonio Suarez que consiguió llenar de música la Iglesia de Nuestra Señora de la Asunción e hicieron disfrutar a los torremochanos que se acercaron a escuchar el concierto, el ayuntamiento quiere mostrar su agradecimiento al Area de Cultura de la Excm. Diputación Provincial de Cáceres al concedernos dicha actuación.

El sábado día 22 se celebró la tradicional Tirada al Plato y el concurso y desfile de Carrozas que este año contó con la participación de cuatro carrozas que llenaron de simpatía, humor y buen hacer la Plaza Mayor de Torremocha, posteriormente se celebró una verbena y para aquellos que aún tenían fuerzas se acercaron a la Plaza de Toros donde hubo una fiesta Tecno.

El Domingo día 23 todos los actos se celebraron en el recinto ferial, así con animación musical desde las 13 horas el Ayuntamiento ofreció un pequeño ágape y ponche que quedó escaso para el gran número de personas que se congregó, desde el Ayuntamiento queremos pedir disculpas para aquellas personas que no pudieron probarlo, por la tarde se celebraron juegos infantiles dinamizados por monitoras de la Mancomunidad Integral Sierra de Montánchez y unos cabezudos que nos fueron cedidos por el Ayuntamiento de Torre de Santa María y posteriormente a todos los niños que participaron se les agasajó con una bolsa de golosinas y con un zumo fresquito y se finalizó con una fiesta flamenca con diferentes concursos y donde se repartieron una gran variedad de premios.

Torremocha

Una feria ganadera de mayo con mucho ganado y buen ambiente



Esperamos que el año que viene podamos seguir disfrutando de una nueva edición de la feria de ganados con una mayor presencia de ganado en el recinto ferial.

Parque saludable

La Diputación de Cáceres ha instalado en Torremocha un Parque Saludable. En el Parque del Pozuelo y muy próximo a los Pisos Tutelados se han instalado seis aparatos para realizar diferentes ejercicios físicos que tienen como objetivo mejorar la forma física y tonificar la musculatura. Cada aparato tiene un panel explicativo con las instrucciones de uso. El Parque Saludable es para uso de personas adultas; los niños tienen al lado un área infantil. El lugar ha sido elegido por complementar el parque y por estar en una zona que es muy frecuentada por los torremochanos al estar acondicionado el paseo y la proximidad de la Charca del Pozuelo, que es muy frecuentada como área de ocio por los pescadores locales. La inversión de la Diputación ha sido de unos 10.000 € y deseamos que sea provechosa y el parque sea respetado por todos, haciendo un buen uso de las instalaciones para poder disfrutar de forma saludable durante muchos años.

Pisos tutelados

Después de varios meses en los que la gestión de los Pisos Tutelados fue asumida por el Ayuntamiento, el pasado 7 de junio, en Pleno Extraordinario, se adjudicó la concesión de su gestión a la única empresa que se había presentado, la Red de Servicios Sociales de Extremadura, con domicilio fiscal en Badajoz. La empresa posteriormente procedió a la selección del personal laboral:

cinco cuidadoras y una cocinera. Desde el Ayuntamiento se espera que la nueva gestión de los pisos tutelados se pueda completar próximamente con la gestión de la Residencia de Asistidos, que se está construyendo anexa a los pisos tutelados y para la que se van asignar 92.000 € de los Planes Provinciales. Con ello le daríamos un gran impulso a la finalización de su construcción y quedaría finalmente el amueblarla.

Durante el periodo en que los Pisos Tutelados han sido gestionados por el Ayuntamiento, se han realizado diferentes operaciones de mantenimiento, como la sustitución de los colchones por otros de viscoelástica, ya que los anteriores tenían más de 15 años comprándose también las almohadas. Todos los víveres se han adquirido en los diferentes establecimientos alimentarios de la localidad, lo que ha contribuido a dinamizar el comercio local desde la gestión municipal.

Deseamos que nuestros mayores puedan seguir disfrutando de su merecido descanso, recibiendo un trato de cariño y respeto. Desde las instituciones velaremos para que todo transcurra por cauces de normalidad.

Actividades culturales

Durante la primavera se han llevado a cabo diversas actividades culturales en Torremocha. Del 5 de abril al 9 de junio la Mancomunidad Integral Sierra de Montánchez puso en marcha un curso de Alfabetización Tecnológica, que se impartió en la Casa de la Cultura y Biblioteca Pública y en el que participaron unas 30 personas. También se ha realizado un Taller de Informática para adquirir conocimientos básicos en la materia y utilizar las herramientas informáticas en la búsqueda de empleo; el curso se desarrolló los días 2 y 3 de junio y participaron 15 personas.

Actualmente en las instalaciones de la Casa de la Cultura se está impartiendo un curso de Gestión Informatizada de la Empresa Agraria dirigido a trabajadores desempleados. Impartido por la Academia Aldana, el curso, en el que participan 15 alumnos, comenzó en abril y finalizará en julio, con un total de 394 horas lectivas; está dirigido por el SEXPE y financiado por el Fondo Social Europeo.

Piscina municipal

El 18 de junio se abrió la piscina municipal de Torremocha. Este año la temporada de piscina comenzó antes de que los escolares recibieran las vacaciones estivales, sin embargo la apertura ha sido bien recibida por todos los vecinos porque de este modo se dispone de un lugar de ocio donde los jóvenes se relacionen y poder combatir los calores del verano. Los precios de las entradas y de los bonos no se han modificado, porque el Ayuntamiento quiere seguir contribuyendo de mantener los precios públicos. Se han contratado 4 socorristas a tiempo parcial, dos porteros y una persona encargada del mantenimiento de la piscina. Asimismo, se ha adjudicado el bar de la Piscina, con lo cual disponemos de otro local de servicios de hostelería de los que tan escasos estamos durante el año.

Escenarios Móviles

Los días 25, 26 y 27 de julio de 2010 recalarán en Torremocha diferentes actuaciones del programa de Escenarios Móviles de la Consejería de Cultura y Turismo de la Junta de Extremadura. Así, el día 25 está programada una actuación de Teatro Infantil por

la compañía "Musicando Teatro" que pondrá en escena la obra "Circus, la familia Rossetti", y posteriormente actuará el grupo folklórico "Renacer" de Badajoz. El día 26 habrá una representación teatral a cargo de la compañía "Verbo Producciones" que pondrá en escena la obra "La Posadera" y el día 27 la actividad va dirigida al público juvenil con la actuación del grupo de pop-rock "Tangran". Los horarios y la ubicación del escenario móvil se anunciarán próximamente. El Ayuntamiento ha decidido programar la Semana Cultural del 25 al 31 de julio para hacerla coincidir con las actuaciones de los Escenarios Móviles.

Visita pastoral

El 20 de junio Torremocha recibió la visita pastoral del obispo de Coria-Cáceres. El último domingo de primavera fue elegido por D. Francisco Cerro Chaves para acudir a Torremocha, en su primera visita oficial. Cualquier persona extraña al pueblo notaría en el ambiente que algo distinto iba a suceder porque muchos de los balcones estaban engalanados con mantones, mantas, banderas y flores y todas las mujeres estaban especialmente elegantes. Efectivamente nos visitaba el obispo de Coria-Cáceres después de casi 15 años sin recibir una visita oficial.

D. Francisco Cerro fue recibido por las autoridades civiles, religiosas y por un nutrido grupo de torremochanos/as en el portal de la ermita del Stmo. Cristo del Humilladero, sobre las 10,30 h. La anécdota sucedió cuando al bajar pidió ir al excusado, y como la ermita no dispone de servicios, don Francisco tuvo que utilizar el de la casa de Teresa Bonilla y Domingo Encinas, matrimonio que custodia las llaves de la ermita. Por lo que se puede decir que el primer lugar que visitó el obispo fue el servicio del domicilio de Teresa Bonilla, conocida en el pueblo como Terina. Anécdota aparte, indicar que en la ermita explicó a los fieles el sentido de su visita pastoral y fue nombrado cofrade de Honor por la Cofradía del Stmo. Cristo del Humilladero, posteriormente se dirigió a las ermitas de San Antonio y de la Piedad y en el trayecto visitó a varios enfermos en sus domicilios. A continuación tuvo una reunión en el Salón Parroquial con los grupos de catequistas, de Cáritas, y de Vida Ascendente para posteriormente concelebrar una misa con nuestro párroco D. Diego Zambrano, que es su Secretario-Caociller. Durante la visita, el obispo besó la pila bautismal de la Iglesia de Nuestra Señora de la Asunción y, finalizada la misa, el se puso en la puerta para agradecer personalmente la presencia de los fieles en la misa. A las 14,30h. se celebró una comida de confraternidad a la que asistieron más de 70 personas y que destacó por la alegría y el buen hacer de las mujeres de la localidad. En el transcurso de la comida, el Ayuntamiento le hizo entrega al sr. obispo de una placa conmemorativa de su primera visita oficial y de la visita que nos realizó el 14 de septiembre de 2007 (día del Cristo), tan sólo 12 días después de haber sido nombrado obispo; todo ello gracias a la gestión de nuestro párroco don Diego Zambrano.

D. Francisco Cerro no pudo finalizar la visita oficial porque le surgieron unas confirmaciones en una pedanía de Valencia de Alcántara y en la que quería estar presente, de modo que quedó emplazado para el 16 de julio, día de la Virgen del Carmen. Ese día completó su visita acudiendo a los Pisos Tutelados, al cementerio para honrar a nuestros difuntos y a nuestra ermita de Torrealba, donde ofició una misa. Deseamos que este día esté tan arropado por el calor popular como lo ha estado en la primera parte de su visita.

Aldea del Cano

La vida asociativa y cultural del municipio se revitaliza en verano



Arriba, una suculenta paella para disfrutar de un buen día de convivencia. A la derecha, excursión a la playa. Abajo, trabajadores de SITAL, S.A.

ÁNGELA CARRASCO GÓMEZ.
AEDL MANCOMUNIDAD

Las asociaciones visitan la playa

Con el buen tiempo las Asociaciones organizan excursiones para visitar la playa y realizar visitas culturales a otras ciudades, tanto es así que durante el mes de junio la Asociación de Madres y Padres de Alumn@s y la Asociación de Mujeres de Aldea del Cano han visitado Valdelagrana (Cádiz) y la Asociación de Pensionistas visitaron Peñíscola. El número de personas que han participado ha sido elevado, y aunque el tiempo no acompañó AMPA, si lo hizo con el resto de Asociaciones.

Obras en el municipio

A través del Fondo Estatal para el Empleo y la Sostenibilidad Local, y conforme al Real Decreto Ley 13/2009 de 26 de octubre, se han llevado a cabo diferentes obras de adecuación como son la calle Sebastián Sánchez, así como la construcción de una Pista de padel y el acondicionamiento de parques.

"La falsa condesa"

El grupo de teatro "La Linterna Mágica" pone en escena "La Falsa Condesa". La obra nos lleva hasta finales del siglo XIX. Una madre de carácter duro y severo alimenta la locura de su hija mayor, herida por el desamor. Elvira vive encerrada entre la locura y la mentira. Tan sólo su hermana Victoria obligada por Úrsula, su madre, sirve de compañía dando vida a diversos personajes de la alta sociedad. Estas tres mujeres del siglo XIX, están cerca del tan deseado siglo XX, sin embargo siguen dependiendo de un hombre para tener una moral defendida y protegida, de una sociedad en la que él sigue siendo el centro del universo.

La locura es una enfermedad trágica para aquellos que la sufren y los que comparten con ellos sus consecuencias, pero en ocasiones la obsesión nos puede convertir en seres terribles y despiadados. La amargura, el dolor y la decepción alimentan un horrible secreto en esta historia.

El espectador se verá inmerso en una trama de intriga donde los personajes se confunden, las sombras y las luces alimentan una casa donde un invitado puede sentir un escalofrío al quedarse sólo en escena.

"La Falsa Condesa" invita al espectador a descubrir la historia de esta familia formada por tres mujeres. Tres mujeres atadas cada una, a una obsesión.

XXVIII Semana Cultural

Como cada año, tendrán lugar las "Fiestas de Agosto", tan deseadas tanto por mayores como por niños. Se prolongarán desde el 7 hasta el 15 de Agosto, con un sinfín de actividades: competiciones deportivas de todo tipo, actuaciones del Grupo de Teatro y del Grupo de Coros y Danzas, degustación de dulces típicos donados por el Ayto., degustación de postres elaborados por las socias de la Asociación de Mujeres, atracciones y talleres infantiles, el relevo de nuestros/as quintos/as, fiesta de la espuma, y para terminar la semana, una gran verbena popular que pone fin a estas fiestas tan entretenidas tanto para vecinos como para forasteros. ¡Acercaos a disfrutar de nuestras fiestas!

Día de campo de la Asociación de Mujeres

El día 1 de Mayo, la Asociación de Mujeres de Aldea del Cano, se reunió en "El mendero" para celebrar un día de convivencia, en la que disfrutaron de un precioso día de campo, una buena paella y pinchos variados, y se rieron y conversaron durante toda la jornada.



Por la tarde, degustaron café con dulces típicos extremeños, y regresaron dando un largo paseo hasta el pueblo.

Premio al medioambiente

La empresa SITAL S.A. ha sido recientemente galardonada con el premio al Medio Ambiente 2010. SITAL lleva 30 años instalada en la localidad cacereña de Aldea del Cano. La apertura de la planta de tratamiento de madera supuso un impulso económico importante en la localidad y en pueblos aledaños por el empleo que generó en su día y que ha seguido manteniendo, favoreciendo el desarrollo del medio rural. Tiene 24 empleados, y su facturación es de 3 millones de euros anuales. Destaca por una alta especialización en la producción de estacas y poste para agricultura, viticultura y ganadería, siendo, a nivel de Europa, una de las primeras empresas en haber iniciado este tipo de producción. La madera que trata proviene principalmente de las zonas de Extremadura. Es la única empresa extremeña certificada en PEFC. Las actividades que contribuyen a fomentar el uso de la madera, diversificar sus aplicaciones, dar valor añadido a sus productos, son prioritarias a nivel de la UE por los importantes beneficios que se derivan en el medio ambiente, como la fijación del CO2, para contribuir a la lucha contra el cambio climático. SITAL se enmarca plenamente en esta estrategia de futuro.



Salvatierra de Santiago

Nuevas iniciativas e infraestructuras jalonan el desarrollo de la población salvaterreña

AYUNTAMIENTO DE SALVATIERRA DE SANTIAGO

Infraestructuras municipales

Se inicia el Nuevo Plan de Calles, aprobado por la Junta de Gobierno. Plan bianual que arreglará en dos años calles periféricas y otras del centro de la población, respetando el entorno y utilizando materiales de la Cantera situada en nuestra Dehesa Boyal.

Se inicia el Nuevo Plan de Caminos, aprobado por la Junta de Gobierno. Se utilizará material reciclado de la Cantera, cemento y asfalto. Son ya varios kilómetros de caminos arreglados y con este plan nuestro, nuestro ayuntamiento pretende dar un nuevo impulso a la conservación de nuestros caminos rurales.

Redactado el Proyecto del Colector de Aguas Residuales y Construcción de Depuradora.

El proyecto ha sido redactado por la Consejería de Fomento. La realización de las obras deberá estar terminada, según la directiva europea en 2012 y tiene un importe de 438.000 euros.

C.R.A. "Orden de Santiago"

El Colegio Rural Agrupado, que abarca los pueblos de Montánchez, Albalá, Torre de Santa María, Zarza de Montánchez y Salvatierra de Santiago, celebró el Día del Colegio en nuestra localidad.

Un día primaveral, que parecía más primavera, pues los actos tuvieron lugar en la dehesa boyal de Salvatierra.

Este año esta celebración, tenía unas connotaciones afectivas que flotaban en el ambiente de la celebración y ello era debido a que tras 27 años de ejercer su labor de "MAESTRO" en Salvatierra, Antonio se despedía, al jubilarse una vez terminado este curso escolar. Antonio quiere mucho a Salvatierra, y los salvaterreños alumnos, ex-alumnos y mayores, queremos a nuestro maestro. Desde aquí le enviamos un fuerte abrazo y le deseamos lo mejor. Desde Salvatierra "gracias maestro".

Fiestas estivales

Pasó la Romería de Mayo. No se sabe por qué, pero este año nuestra dehesa boyal se llenó de gente ese primer sábado de mayo; "mucho más gente que nunca", se comentaba. El tiempo acompañó y la dehesa lució como nunca.

Al hilo de esta noticia, se preparan las fiestas estivales que hemos dado en llamar "Los Veranos Lúdicos". Comenzarán en Santiago; con verbenas, competiciones deportivas, capeas gratuitas... Continuaremos en Agosto con las fiestas en honor a nuestra patrona "La Santísima Virgen de la Estrella" y terminaremos en Septiembre con la celebración de la Semana de Extremadura.

Unos programas dedicados al ocio veraniego, pues Salvatierra en verano duplica su población, y eso es bueno para el pueblo.



Visita del Obispo

El pasado día 14 de Mayo el Sr. Obispo Fco. Cerro realizó una visita pastoral a Salvatierra. El programa de esta visita fue el siguiente: Primeramente fue recibido por las autoridades y feligreses y a continuación visitó el Excmo. Ayuntamiento. Posteriormente visitó la Residencia Geriátrica "Virgen de la Estrella", donde saludó a nuestros mayores y más tarde visitó las instalaciones de la nueva farmacia, la cual dio su bendición.



Arriba, una vista panorámica de Salvatierra de Santiago. Debajo, Antonio, el maestro de Salvatierra, rodeado de sus pupilos. A la derecha, una de las muchas cigüeñas que proliferan en la localidad. A la izquierda, obras de la nueva residencia geriátrica.

Residencia geriátrica

La Residencia Geriátrica "Virgen de la Estrella" está al completo. Comienza la lista de espera. Por ello, se ha aumentado la plantilla de trabajadores. Nuestra alcaldesa, Inmaculada Delgado, preveía esta situación, por ello, ya se ha empezado la ampliación de la residencia. Se está construyendo un nuevo Salón Solarium y seis nuevas plazas.

Desde la alcaldía se nos informa que todavía no se han cumplido cuatro años desde su apertura, y ya nos vemos obligados a ampliar estas instalaciones.



Medalla a un salvaterreño

El Delegado de Gobierno de Andalucía, Juan José López Garzón, en un acto celebrado el día 23 de junio de 2010, en la sede de la Delegación del Gobierno en Andalucía en Sevilla, impuso la Medalla al Mérito de Seguridad Vial en la categoría de bronce con distintivo azul a un salvaterreño, Don Juan Guerrero Pérez, por su intensa trayectoria al servicio de la seguridad vial tanto en España como en Iberoamérica.

Como directivo de Mapfre, ha impulsado numerosas campañas de prevención de la accidentalidad, con un trabajo destacado con los grupos de jóvenes y mayores. Su formación jurídica y técnica, unida a su amplia experiencia nacional e internacional, ha posibilitado que con su trabajo y dedicación se hayan exportado y difundido las mejores prácticas sobre prevención de la accidentalidad.

Esta Medalla reconoce la realización de actos ejemplares o de solidaridad humana, así como la colaboración en forma relevante con las autoridades y agentes a quienes compete su ordenación y control, en la prestación de servicios y actividades por la seguridad de la circulación. Al acto fue invitado el Excmo. Ayuntamiento de Salvatierra de Santiago, el cual estuvo representado por su Alcaldesa, Dña. Inmaculada Delgado Núñez.

Desde el Ayuntamiento de Salvatierra de Santiago le hacemos llegar una vez más, y desde estas líneas, nuestra felicitación por este reconocimiento. Nos alegramos porque a vecinos de nuestra Comarca, en este caso de Salvatierra de Santiago, se les reconozca sus valores fuera de su tierra, Extremadura.



Universidad Popular

Por esta institución del ayuntamiento se han impartido a lo largo del año varios cursos, que han tenido un gran éxito entre el alumnado. En estos cursos han participado alumnos de varios pueblos de la comarca.

Las acreditaciones, certificados y diplomas de citados cursos, serán entregados en un acto a finales del mes de septiembre.

Asociación de Scouts

Los días 23, 24 y 25 de abril unos mil scouts de toda la región celebraron su reunión anual en las instalaciones de la Dehesa Boyal.

Las Jornadas fueron inauguradas por el Consejero de los Jóvenes y del Deporte, Javier Rodríguez Jiménez.

Las cigüeñas

Un buen número de cigüeñas habitan de manera permanente en Salvatierra, ya parece que no emigran, y permanecen los 365 días del año entre nosotros.

En la iglesia, en la Torre del Reloj, en la ermita de Santa Catalina... Bueno es cuidarlas, pero esta proliferación hace que ha algunos vecinos les incomoden. De momento, unos y otros convivimos. Las cigüeñas dan un aire romántico, nostálgico, de pueblo centenario... que agrada.

Cuidemos las cigüeñas y si hacen algún daño, comunicarlo al ayuntamiento.

Arroyomolinos

Los “molineros” aprenden de La Albuera

Más de medio centenar de “molineros” visitaron el pasado 23 de Mayo, el municipio pacense de La Albuera con el objetivo de aprender cómo se organiza una conmemoración de la batalla que tuvo lugar en esta villa pacense el 16 de Mayo de 1811, ya que el Ayuntamiento de Arroyomolinos prepara un evento de la misma índole para la celebración anual de “La sorpresa de Arroyomolinos”.

SARA FRAGOSO DELGADO
DINAMIZADORA TURÍSTICA DE ARROYOMOLINOS

El pasado día 23 de Mayo más de medio centenar de arroyomolineños se dirigieron a la localidad de la Albuera para ver “in situ” cómo se organiza la conmemoración de la batalla acaecida, en ese mismo lugar, el 16 de Mayo de 1811.

Esta visita tenía como objetivo principal motivar e implicar a los asistentes en la organización de “La Sorpresa de Arroyomolinos”, evento que servirá para conmemorar la batalla ocurrida en el municipio, durante la guerra de la Independencia, el 28 de Octubre de 1811.

La visita comenzó con un paseo por la Albuera donde pudimos disfrutar de un mercadillo tradicional, para posteriormente dirigimos a la exposición sobre dicha batalla en la que mostraban todo tipo de documentos, uniformes y vestigios como armas y municiones. Después de observar detenidamente todo lo expuesto, llegó la hora de comer paella por un módico precio de 2 euros que nos hizo recobrar fuerzas para sorprendernos de repente con escaramuzas que se formaban alrededor de nosotros y que nos obligaban a taparnos los oídos debido a las fuertes descargas de los trabucos. Tras un descanso de una hora aproximadamente comenzaron los desfiles de los soldados por las calles principales de la Albuera, participantes en la recreación y uniformados al estilo de 1811. Otra de las actividades que realizamos fue recorrer el campamento festero, lugar donde se reúnen los recreacionistas y donde se desarrollan los distintos eventos tales como las obras de teatro, la verbena o los actos institucionales. El fin de nuestra visita vino tras haber disfrutado de la recreación

histórica de la batalla, en las inmediaciones de la localidad, que nos puso los pelos de punta y nos retrajo al tiempo en que Extremadura era esquilada por el paso de las tropas de Napoleón.

Todos los asistentes nos volvimos a casa con la sensación de que Arroyomolinos también debía conmemorar su batalla “La Sorpresa de Arroyomolinos” y desde entonces el proyecto ya está en marcha.

Para finalizar hemos de dar las gracias al pueblo de Arroyomolinos por su interés y a las personas que están ofreciendo su tiempo para que este costoso proyecto se lleve a cabo y por supuesto a los miembros de la asociación creada para este fin. Dicha asociación ya cuenta con más de 170 socios de la localidad y esta dispuesta a acoger a todo aquel que quiera formar parte de la historia de sus pueblos, pues he de remarcar que cualquier persona puede asociarse ya que no solo esta localidad sufrió los desastres de esta guerra, sino que poblaciones como Alcuéscar, Casas de Don Antonio, Aldea del Cano, Albalá, Montánchez y Torremocha también los padecieron. Por lo tanto os animo a que toméis parte en esto cuanto antes, ya que los días 30 y 31 de Octubre de este mismo año, celebraremos el 199 aniversario de la batalla de Arroyomolinos con rutas por las zonas de la batalla (de corta duración y baja dificultad), talleres, exposiciones, charlas o conferencias históricas y muchas más actividades.

Para más información sobre este tema pueden dirigirse a Sara Frago delgado telefónicamente al 927 38 53 06 o vía e-mail a la dirección: turismoalconavarr@hotmail.com.

No duden en asistir, pues seguro que ganamos.

Plasenzuela



Sobre estas líneas, D. Pablo Cebrián López, rodeado por miembros de su familia, con la placa conmemorativa que le entregó el alcalde de la localidad en su 100 cumpleaños. En la foto inferior, momento del curso de maquillaje y estética.

La Residencia celebra un cumpleaños centenario

REDACCIÓN PLASENZUELA

Coincidiendo con la fiesta del centro, el 14 de mayo se celebró en la Residencia “Padre Damián” el centenario de Pablo Cebrián López.

Natural de Plasenzuela, vive en esta residencia desde el 2003 gozando de una salud envidiable. D. Pablo, quien estuvo acompañado de su familia, recibió de manos del alcalde de Plasenzuela, D. Adrián González, una placa conmemorativa y todo el afecto de sus compañeros y de los trabajadores de la residencia. Al acto acudieron numerosos vecinos del pueblo, que como es habitual en la residencia, nos acompañan en cada acto que celebramos. Después del homenaje, la fiesta en la residencia continuó con una chocolatada con churros, baile y concursos que hicieron las delicias de los asistentes.

Curso de maquillaje y estética

Durante los meses de mayo y junio se ha celebrado en nuestro municipio un curso de maquillaje y estética organizado por la Universidad Popular de Plasenzuela.

La actividad, muy demandada por el sector femenino de la población, ha sido todo un éxito. Las alumnas, han aprendido ha maquillarse aplicando las técnicas que sobre este “arte” existen, y todo ello a través de una monitora dedicada a esta profesión.

Se les ha proporcionado el material adecuado a cada participante el cual han utilizado durante el curso. El grado de satisfacción de las participantes ha sido muy positivo.

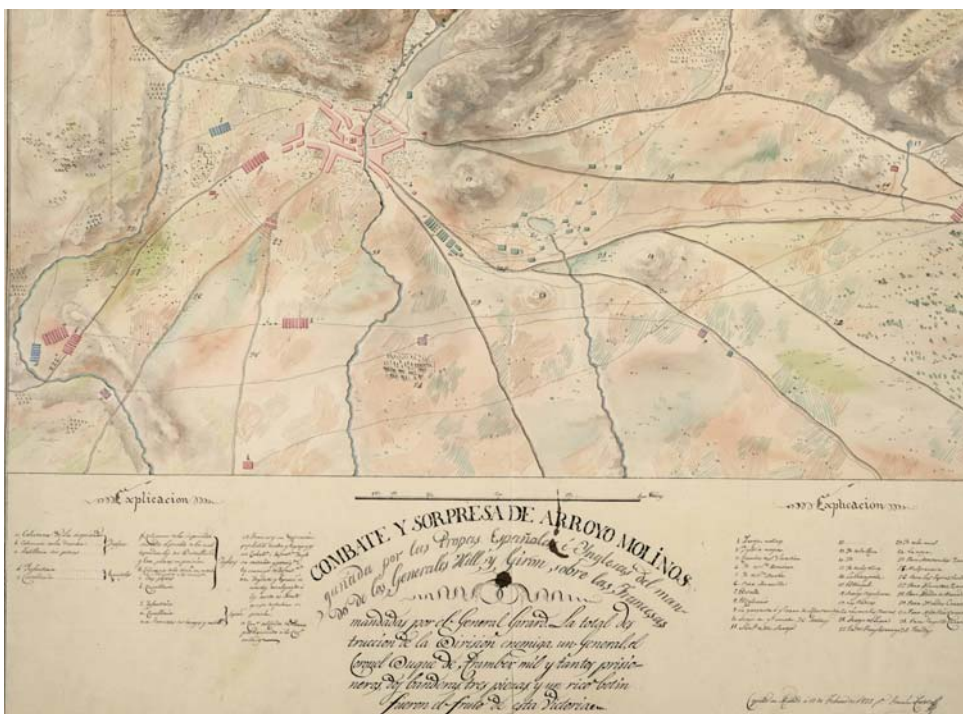

Torre de Santa María

El Ayuntamiento embellece las calles del municipio

Con el fin de embellecer las calles de la localidad, tanto para los vecinos como para todo aquel que nos visite, recientemente se han llevado a cabo varias actuaciones en Torre de Santa María.

FLORENTINO CARRASCO GARCÍA
ALCALDE DE TORRE DE SANTA MARÍA

Portada de granito

En la confluencia de las calles Rodrigo Muñoz y Virgen de Guadalupe, muy próxima a la Casa de Cultura se ha levantado una portada de granito con columnas decoradas con estilo románico cuyos materiales han sido cedidos por una vecina de esta localidad, Doña María Antonia Margallo. La obra ha sido realizada por los obreros/as del AEPSA (PER). Esta obra da una nueva imagen al lugar donde se encuentra ubicada, transportándonos al pasado romano y a sus bellas obras arquitectónicas.



Pila de granito

En la calle Plaza, confluencia con la calle Martín Miguel, se ha colocado una pila de granito de estilo antiguo ofreciendo la zona un nuevo aspecto. Con ello se han eliminado barreras arquitectónicas ya que anteriormente existía un puente no apto para personas mayores, discapacitados o personas de movilidad reducida; quedando ahora esa zona aislada totalmente del tráfico y accesible a los peatones. Será instalado también un asiento en la misma. Las piedras con las que se ha hecho la obra han sido donadas por Doña Teresa Rueda Lozano, vecina de la localidad. Esta obra es una de las mejoras introducidas en la adjudicación de la obra del Ayuntamiento y del Recinto Multiusos ejecutadas por la empresa constructora Diego Duarte.



Torre en honor al escudo del municipio

La torre se encuentra construida en la confluencia de las calles Martín Miguel y Antonio Sánchez, junto al C.R.A. "Orden de Santiago". Ha sido levantada por los alumnos/as del Taller de Empleo de la Mancomunidad, en honor a la torre que aparece en el escudo de la localidad. La torre está construida con ladrillo y revocada con esgrafiado, materiales muy típicos de la comarca. El emplazamiento de la torre hace parecer que la misma nos da la bienvenida cuando llegamos a la localidad. La torre en sí misma constituye un jeroglífico, ya que como se aprecia en la fotografía, ella misma y la inscripción nos dan el nombre de la localidad.

Las fotos muestran los tres tipos de construcciones recientemente levantadas por el Ayuntamiento de Torre de Santa María con el propósito de embellecer las calles para todas las personas que viven y visitan el municipio. A la derecha, vecinos de Torre de Santa María bailando en el campo.

La Asociación "Chicurrichi" organizó la V Semana Cultural

ASOCIACIÓN CHICURRICHÍ

La Asociación Cultural "Chicurrichi" de Torre de Santa María organizó durante los días 21 al 27 de junio de 2010, la V Semana Cultural con la colaboración del Excmo. Ayuntamiento de Torre de Santa María y las Asociaciones de Pensionistas y Cazadores, durante el transcurso de la misma se han realizado diferentes actividades como: Ruta de Senderismo, Cine, Exposición de dibujos, comida de asociados.

La comida se ha llevado a cabo en el paraje "El Arrolino", en el cual se ha degustado caldereta y dulces típicos realizado por los miembros de la Asociación, durante el transcurso de la misma se entregó la III placa por su colaboración a Isabel Dómine Gómez. El día resultó todo un éxito. Desde la directiva agradecemos a todas las personas que participaron y colaboraron en los actos celebrados.



Zarza de Montánchez

Visita Pastoral del obispo de Coria-Cáceres

RAMÓN PALOMINO SOLÍS. ALCALDE

El pasado viernes 28 de mayo tuvimos el gusto de recibir en la localidad al obispo de Coria-Cáceres D. Francisco Cerro en su Visita Pastoral.

Nada más llegar a Zarza, fue recibido a la entrada de la Iglesia de la localidad por la Corporación Local y por miembros del Consejo Parroquial, así como algunos vecinos y vecinas que se acercaron a observar. Allí tuvo lugar un acto de presentación.

Acto seguido, visitaron el Ayuntamiento, en el cual el Alcalde ofreció un discurso y se le hizo entrega de un Saluda en un pergamino.

Una vez finalizado el acto en el ayuntamiento, D. Francisco Cerro acudió a bendecir varios lugares del municipio. Primero pasaron por el Colegio, donde los niños llevaron a cabo una pequeña obra de teatro que habían preparado días antes junto con las

maestras. Hasta allí se acercaron también los más pequeños de la localidad que están en la guardería municipal. Después visitó el cementerio y la Cooperativa "La Terrona" y terminaron en la Nave Multiusos en un aperitivo que se ofreció a todo el pueblo.

Al día siguiente, se acercó a visitar a los enfermos de la localidad a sus casas y acto seguido tuvieron lugar las confirmaciones en la Iglesia.

Finaliza el curso de Auxiliar de Guardería

EVA MARÍA MUÑOZ. AEDL

Ya ha terminado el curso de Auxiliar de Guardería que la Universidad Popular de Zarza de Montánchez puso en marcha a través de la Consejería de Educación.



El obispo de Coria-Cáceres, Francisco Cerro, es recibido en el Ayuntamiento de Zarza de Montánchez por el alcalde, miembros de la corporación y vecinos del municipio.

El curso, con una duración de 100 horas, ha tenido un rotundo éxito en la localidad, contando con una participación de 20 alumnas y lista de espera.

Las alumnas han adquirido conocimientos relacionados con los cuidados básicos a bebés, primeros auxilios, psicología infantil, juegos, etc.

Desde que abrió la guardería municipal

en el año 2008, se viene necesitando personal de apoyo en la misma con conocimientos básicos en el tema, lo cual queda solventado con este curso.

Esperamos que pronto puedan poner en práctica los conocimientos adquiridos y que sigan mostrando el mismo interés y colaboración por las actividades que en adelante se propongan.

Torreorgaz

Apuesta de futuro por la formación para el empleo

PAQUI GUZMÁN GALLEGU. AEDL MANCOMUNIDAD

En primer lugar se han organizado varios cursos para mujeres desempleadas de "Apoyo domiciliario y alimentación familiar", con una duración de 100 horas y "Atención Sociosanitaria a personas dependientes en Instituciones Sociales", este último enmarcado dentro del Programa de Formación Profesional para Mujeres Desempleadas del Instituto de la Mujer de Extremadura (IMEX) y financiado por el Fondo Social Europeo. La acción formativa se ha desarrollado durante los meses de abril a julio, con una duración de 250 horas impartidas en horario de tarde y como destinatarias 20 mujeres desempleadas que quisieran participar. El objetivo general del curso era el de adquirir una formación para el empleo que mejore la cualificación profesional y facilite el acceso de las mujeres al mundo laboral. Además de la formación específica, estas mujeres van a recibir una formación complementaria en Orientación Laboral, Igualdad de Oportunidades y Prevención de Riesgos Laborales.

Este sector (Servicios de proximidad y dependencia), se encuentra hoy en día en clara expansión, debido a la demanda actual, producida por un envejecimiento de la población y también debido a la existencia de políticas locales y regionales que apoyan al sector. Se trata de una formación muy demandada por la sociedad en general y más concretamente por los Servicios Sociales de los Municipios y Comarcas. La entrada en vigor de la Ley de Dependencia supone una mayor demanda formativa, dado que se incrementarán las necesidades de atención domiciliaria y se ampliará con creces la oferta laboral en esta área. Esta oferta formativa servirá para la creación de un perfil laboral de los auxiliares de ayuda a domicilio en activo o como formación inicial para las per-

Desde la Universidad Popular de Torreorgaz se han puesto en marcha varios cursos de forma interdisciplinar atendiendo a varios sectores y formando a diferentes grupos en distintas ocupaciones, con el objetivo de tener una formación de cara a poder acceder a futuros empleos y desarrollarlos de la mejor forma posible una vez recibida dicha formación.



Participantes de los distintos cursos y acciones formativas impartidas en Torreorgaz.

sonas que acceden por primera vez a un puesto de trabajo. Y dada la competencia general que los alumnos adquieren al realizar esta acción formativa, el campo profesional de inserción de los mismos se amplía: desde personal de ayuda a domicilio al servicio de Ayuntamientos o Mancomunidades a trabajadores de Centros de Día y residencias de tercera edad, ya sean públicas o privadas.

De los estudios de necesidades formativas

realizados anteriormente en la localidad, se desprende la necesidad de formación de mujeres en esta ocupación, sobre todo por parte de las mujeres desempleadas con menor cualificación. Además un porcentaje significativo ve esta rama como vía de salida profesional, bien para establecerse por cuenta propia o para trabajar por cuenta ajena.

En segundo lugar se ha organizado un "Curso de Alfabetización Tecnológica" que ha tenido lugar en el Telecentro de Torreorgaz durante los meses de mayo y junio. Este curso se ha dirigido prioritariamente a personas desempleadas, sin distinción de sexo ni edad, y se ha puesto marcha a través de la Agencia de Empleo y Desarrollo Local en colaboración con el Nuevo Centro del Conocimiento de Montánchez. Dicha Agencia también ha colaborado con el "Proyecto Isla" de la Excm. Diputación Provincial de Cáceres en la Puesta en marcha del "Curso de Entrenamiento en Habilidades de la Autonomía Personal y Social" con una duración de 400 horas, dirigido a personas desempleadas y con una beca de 350 euros en concepto de desplazamiento.

Otro colectivo que ha recibido formación específica propia ha sido el empresariado agrícola a través del "Curso sobre cómo rentabilizar las explotaciones de ovino y caprino en zonas protegidas", este curso ha sido financiado en un 80% por el Fondo Social Europeo (Programa Empleaverde de la Fundación Biodiversidad) y en un 20% por la Consejería de Agricultura y Desarrollo Rural dentro del Proyecto "Cayado y Zurrón". La participación ha sido total, no faltaba nadie, ya que la formación era práctica con visitas a explotaciones agrícolas, y muy participativa por parte del alumnado. Por tanto el desarrollo de todos estos cursos ha sido muy satisfactorio y sin incidencias.

Sierra de Fuentes

Campaña de animación a la lectura "Tesoros de papel"

CENTRO CULTURAL. AYUNTAMIENTO

La Campaña de Animación a la Lectura "Tesoros de Papel 2010" arrancó este año en la localidad cacereña de Sierra de Fuentes. Desde el lunes 24 de mayo se pudo "vivir" con mayor intensidad el placer de la lectura a través de diversos talleres destinados tanto a la población escolar como a la no escolar, ya que se llevaron a cabo dos exposiciones, diversos talleres y una representación teatral. Pudieron contemplarse dos exposiciones: "La Biblioteca Encantada", especialmente indicada para los más pequeños y "Gloria Fuertes, contar y cantar desde la poesía", exposición que nos acercó el universo poético y la alta calidad humana de esta gran autora que ha sabido emocionar a niños y adultos. Durante los días centrales de la semana, se desarrollaron distintos talleres. Por la mañana, el Taller de animación a la lectura fue destinado a la población escolar del municipio. Ya por la tarde, el Taller de encuadernación, destinado a mayores de dieciséis años, consistió en la fabricación artesanal de un cuaderno sobre el que se fueron escri-

biendo poemas, cuentos y otros textos literarios. Por último, y como una actividad destinada a toda la familia, el sábado 29 a las 12:00 h. tuvo lugar la función teatral y musical "El viaje de Cadiya", ambientada en los temas de la Campaña. A través de la percusión y la gestualidad, el mundo mágico de la literatura proyectó constantemente durante toda la representación en la mente de los espectadores.

Esta Campaña fue patrocinada por la Excelentísima Diputación de Cáceres y diseñada y gestionada por la Asociación de Gestores Culturales de Extremadura.

Comercio justo

El pasado 11 de junio a las 19:00 h, se llevó a cabo una actividad organizada por la Mancomunidad Sierra de Montánchez, en colaboración con este Ayuntamiento, denominada "Comercio Justo" la tarde estuvo cargada de sorpresas, los niños de la localidad desfilaron con los accesorios que tenían como destino su venta, para ayudar en esta



La foto grande recoge un momento del Taller de Encuadernación. Debajo, muestra de productos de distinta manufactura expuestos para su venta solidaria como actividad de Comercio Justo

causa solidaria. También contamos con la colaboración de un taller de maquillaje que se está impartiendo en la localidad de Torrequemada, el cual desde aquí agradecemos su buen hacer y participación en tan agradable y concurrido evento.

Informática

En el centro cultural de esta localidad, durante los días 7, 9 y 11 de junio, se ha impartido un curso de informática dirigido por la ADNT de la Mancomunidad, denominado "Word- Excel avanzado", en el que han participado un total de 8 alumnos.

Alcuéscar

El I.E.S. apuesta por ampliar la formación escolar fuera del aula

Desde el Instituto de Educación Secundaria de Alcuéscar, apostamos por la realización de actividades complementarias fuera del aula, y fuera incluso de las instalaciones del centro. Actividades extraescolares que ofrecen a los alumnos la posibilidad de adquirir otros conocimientos y vivir otras experiencias, que les serán indispensables para completar su formación académica y personal y para desarrollar plenamente sus capacidades.

M^º DEL PILAR LÓPEZ ÁVILA. JEFE DEL DEPARTAMENTO DE ACTIVIDADES COMPLEMENTARIAS Y EXTRAESCOLARES

Las celebraciones pedagógicas que cada curso se establecen en fechas concretas (Día de la Solidaridad, Día de la Paz, Día contra la Violencia de Género, Día Internacional de la Mujer, Día del Libro...etc.), pueden sensibilizar a los alumnos acerca de temas importantes para la convivencia en sociedad, y se pueden organizar conferencias o exposiciones sobre asuntos que los alumnos hayan trabajado previamente en el aula. En nuestro centro, actividades en relación a la solidaridad como la celebración de un mercadillo de Comercio Justo tratan de acercar a los alumnos otras realidades que, aunque lejanas, no dejan de ser importantes de conocer, sobre todo para promover valores esenciales para un mundo más justo. Por otro lado, la labor que los agentes de igualdad de la Mancomunidad Sierra de Montánchez han desarrollado a lo largo del curso, impartiendo charlas y realizando actividades sobre temas como la violencia de género o la educación sexual, ha sido fundamental para educar en valores tan importantes como el respeto mutuo entre hombres y mujeres. Las celebraciones pedagógicas en torno al Día del Libro, organizadas por los responsables de la Biblioteca del centro, acercan al alumnado al mundo de los libros y la lectura, herramienta fundamental para su aprendizaje y adquisición de las competencias básicas.

Como venimos haciendo desde hace tres cursos, organizamos nuevamente la actividad de "Búsqueda del Tesoro", en la que distintos equipos de alumnos compiten para superar una serie de pruebas que los llevarán a encontrar un tesoro escondido en algún lugar del instituto. El tema para esta ocasión, y como ya se hiciera en anteriores ediciones (Los piratas, La máquina del tiempo) giró en torno a El Terror. Como viene siendo habitual, la mayoría de los departamentos prepararon pruebas relacionadas con este tema y la biblioteca volvió a adquirir un protagonismo especial, como lugar de búsqueda de información para la superación de muchos de los enigmas que se planteaban para encontrar el tesoro escondido.

Otras realidades

Las salidas extraescolares realizadas a lo largo de este curso (Oceanario de Lisboa, Feria de las Ciencias, Rutas Literarias, Reunión Científica, excursiones a Salamanca y Madrid, Ruta de senderismo...) han sido importantes para que los alumnos conozcan otras realidades diferentes a la suya, para que sean respetuosos con otros modos de vida, para que disfruten de lugares bellos y pasen una jornada de convivencia con sus compañeros y profesores.

La Reunión Científica que anualmente convoca al alumnado de diferentes institutos de secundaria, no sólo de la Comunidad de Extremadura, sino también de otras comunidades españolas, e incluso del extranjero, tuvo lugar en esta ocasión en la cercana lo-



El Instituto "Santa Lucía del Trampal", de Alcuéscar, refuerza y amplía la formación de los alumnos con una oferta amplia y variada de actividades extraescolares y complementarias que les interesen, estimulen y entretengan.

calidad de Montánchez. Nuestros alumnos tuvieron la suerte de participar con la exposición de tres trabajos realizados en el aula que trataban aspectos tan interesantes como la relación entre la longitud de los dedos y las matemáticas; la tensión arterial y su relación con los hábitos saludables; o las diferencias de temperaturas entre las distintas localidades a las que pertenecen los alumnos.

Las celebraciones especiales, como Matemáticas en la Calle, Teatro en Inglés o la Semana de las Ciencias acercan al alumnado a las diversas materias desde un punto de vista más específico. Durante el presente curso, alumnos de distintos niveles de Secundaria y Bachillerato, asistieron en Cáceres a la celebración de la actividad Matemáticas en la Calle, en la que pudieron participar, aprender y enseñar las matemáticas desde un aspecto mucho más lúdico que el habitual. También la asistencia a varias obras de teatro representadas en inglés en el Gran Teatro de Cáceres, ayudan al alumnado a familiarizarse con este idioma extranjero y les refuerzan los conocimientos adquiridos en el aula.

Este curso celebramos, por primera vez, una Semana Cultural que culminó con el Día del Centro, celebración esta última que viene siendo habitual.



Durante los días de la Semana Cultural, los alumnos pudieron disfrutar de distintas actividades programadas por los profesores en sus horas de clase, tales como un divertido juego de la Oca en Economía, papiroflexia organizada por el departamento de Matemáticas, una interesante charla sobre "Las Matemáticas en la vida diaria", una salida para ver la ermita visigoda de Santa Lucía del Trampal organizada por los profesores del departamento de Ciencias Sociales, otra salida a Mérida para participar en el Festival de Teatro Grecolatino organizada por los departamentos de Lengua y Literatura y Latín y Griego, un concurso de trivial de cine, juegos de memoria, actividades en la biblioteca con motivo del día del libro, y campeonato de petanca y degustación de quesos franceses organizados por la titular del departamento de Francés.

Día del Centro

El último día de esta semana, celebramos el Día del Centro. Fue un día de convivencia entre los que formamos la comunidad educativa y todos los asistentes disfrutaron mucho con las actividades programadas. Ya a primera hora de la mañana, y después de un contundente desayuno con churros y chocolate, los más atrevidos no tuvieron reparos



en coger el micrófono y cantar sus canciones preferidas en el Karaoke, y debieron de hacerlo muy bien, porque el día siguió soleado y sin nubes.

Los más intrépidos se atrevieron a luchar contra otros rivales en el Hinchable de Gladiadores, atracción que además de fuerza requería estabilidad, pues era complicado mantenerse en pie sobre las colchonetas. Otros prefirieron probar suerte con el Tiro con Arco y hacer diana a pesar de lo difícil que resultaba tensar la cuerda, y los más deportistas no se bajaron en toda la mañana de las Balanz Bikes, bicicletas cómodas y seguras en las que conducir suponía un verdadero placer.

Las competiciones deportivas se desarrollaron a lo largo de toda la mañana. Los chicos participaron en un emocionante campeonato de fútbol; las chicas, por su parte, también tuvieron campeonato de fútbol y campeonato de balonmano. También hubo campeonato de ping-pong y carrera de relevos, así como Juegos informáticos y un precioso taller de Palos de lluvia.

Al final de la mañana, los participantes en este día pudieron asistir en el gimnasio a la exhibición de un montaje de Acrosport preparado por algunos alumnos de 3º E.S.O., que realizaron con gran estilo y perfección. A continuación, alumnos también de secundaria deleitaron a los presentes con una magnífica coreografía de Funky inventada por ellos mismos, en la que demostraron sus enormes dotes para el baile. Tras ser ovacionados largamente, se entregaron los diplomas a los ganadores del concurso poético "Ensalada de Versos" y los trofeos a todos los participantes en las competiciones que habían tenido lugar.

Compromiso institucional

Por último, la participación del instituto en las actividades que se programan desde el ayuntamiento de Alcuéscar, se ha hecho patente con la asistencia a eventos tales como exposiciones culturales, mercadillos o exhibiciones caninas, haciéndose real de esta forma el compromiso de las autoridades locales con la educación.

Comentar también que tenemos un pequeño grupo de teatro que todos los años prepara una obra, con ensayos a lo largo de todo el curso.

Casi a punto de finalizar el curso hemos recibido en nuestras instalaciones la visita del Obispo de la diócesis de Coria-Cáceres, don Francisco Cerro que, en visita pastoral en la localidad de Alcuéscar, se acercó hasta nuestro centro para charlar con los jóvenes, que escucharon sus palabras y dialogaron con él.

En definitiva, desde el Instituto de Alcuéscar apostamos por reforzar y ampliar la formación de los alumnos con una oferta amplia y variada de actividades extraescolares y complementarias que les interesen, estimulen y entretengan. A lo mejor conseguimos que estos jóvenes, el día de mañana, sean adultos capaces de mirar más allá de su entorno inmediato y de implicarse plenamente en la sociedad que les ha tocado vivir.

Alcuéscar



Bailarines participando en las diversas categorías y modalidades del concurso, que este año llega a su edición número 18. En la foto grande de abajo, cartel anunciador.

El concurso de baile moderno cumple su mayoría de edad

GEMA GARCÍA GUERRERO.
CONCEJALA DE CULTURA, FORMACIÓN Y EMPLEO

Desde la Concejalía de Cultura, Formación y Empleo del Ayuntamiento de Alcuéscar, y a través de la Universidad de Popular "Hernández Pacheco", en esta localidad cacereña, como viene siendo tradicional, los días 11, 12 y 13 de agosto, se celebra el Concurso de Baile Moderno, que este año 2010 cumple su XVIII edición, teniendo lugar en el auditorio Maestro Morcillo, ubicado en el Parque Municipal.

Remitiéndonos a sus orígenes en los años

noventa, este concurso nació del espíritu participativo de niños y jóvenes que tomaron como alternativa de diversión, en la temporada estival, una manera diferente y representativa de ocio y tiempo libre.

Lo que comenzó como un festejo popular, se ha ido convirtiendo en un gran acontecimiento que ha traspasado los límites de nuestra localidad, prevaleciendo y superando en el tiempo las expectativas marcadas en ediciones pasadas. Prueba de ello, es la creación de la modalidad para profesionales, que tanto éxito esta cosechando junto a las modalidades

de infantil y adulto, premiadas con el calor y cariño, por el esfuerzo y la ilusión del trabajo realizado. Este concurso, que cumple su mayoría de edad, se ha convertido en un referente cultural y turístico de gran relevancia para el pueblo y la comunidad.

Desde la corporación municipal, se quiere promover e impulsar el trabajo realizado durante estos años, siempre con el compromiso de mejorar cada edición y en ese empeño espera la llegada de todos los participantes, deseándoles una feliz estancia y una buena estrella.



El Consejero de los Jóvenes y del Deporte inaugura el nuevo Pabellón Municipal

El Excmo. Sr. Consejero de los Jóvenes y del Deporte de la Junta de Extremadura, D. Carlos Javier Rodríguez Jiménez, el presidente de la Diputación, D. Juan Andrés Tovar, el Alcalde de Alcuéscar, D. Narciso Muñoz, acompañados por el presidente de ADISMONTA, D. Alfonso Burdalo, inauguraron el pasado 30 de junio el nuevo Pabellón Municipal "Tres de Abril" y las nuevas instalaciones de la Piscina Municipal.

Tanto la Junta de Extremadura como la Diputación Provincial de Cáceres han invertido en el proyecto municipal haciendo una fuerte aportación económica con la que se ha pretendido dotar al municipio de una infraestructura para la práctica de actividades deportivas, culturales y de ocio que actualmente se vienen desarrollando en la localidad, con un planteamiento de accesibilidad que abarque a la totalidad de la población, incluida, las personas con discapacidad.

INFORMACIÓN

E

INSCRIPCIONES

CENTRO DE

TRADICIONES

Y

COSTUMBRES

"RAFAEL GARCIA

PLATA DE OSMA"

AVDA. CONSTITUCION

Nº 33

10160 ALCUÉSCAR

TEL. 927384615

www.alcuescar.es

oncejalia.cultura@alcuescar.es

XVIII

EDICIÓN

CONCURSO

BAILE

MODERNO

11,12 Y 13

AGOSTO

2010

Almoharín

La visita de un astronauta

Pedro Duque recibe la calurosa acogida del pueblo de sus abuelos, que le ha dedicado una calle y numerosas muestras de cariño

REDACCIÓN. ALMOHARÍN

El pasado 25 de marzo nos visitó el astronauta Pedro Duque, una de las calles de nueva creación en Almoharín lleva su nombre.

D. Pedro Duque tenía gran interés en visitar nuestra localidad y prometió que cuando tuviera una oportunidad vendría al pueblo.

A su llegada, a pesar de la lluvia de ese día fueron muchos los vecinos que quisieron darle la bienvenida, así como familiares, ya que desciende de Almoharín y como él decía, quizá vino cuando era muy pequeño con su abuelo, pero no tiene muchos recuerdos de aquellos años.

En el salón de plenos del Ayuntamiento se leyó la partida de nacimiento de su bisabuelo y el alcalde don Antonio Cano, le dio la bienvenida delante del numeroso público que allí se congregó, se le hizo entrega de un cuadro conmemorativo y después visitó el colegio público Nuestra Señora de Sopedrán, donde los más pequeños disfrutaron preguntándole por sus viajes, mucho de los alumnos del colegio le confesaron que ellos querían ser astronautas cuando fueran mayores. Fue una jornada muy agradable para todos, especialmente para D. Pedro Duque al estar en el pueblo de sus antepasados, como él mismo reconoció.



El astronauta Pedro Duque, en el centro, rodeado de alumnos y alumnas del Colegio Público Nuestra Señora de Sopedrán.

Llega el verano y con él, eventos para disfrutar

Son muchas las alternativas de ocio que podemos disfrutar en Almoharín

Desde la Concejalía de Cultura a través de Aupex se ha impartido un taller de danza del vientre en Almoharín, de 30 horas. La piscina municipal que abre sus puertas a finales de junio este año y tras las obras de adecuación que se han ejecutado hay novedades de infraestructuras.

Durante el 3 y 4 de julio en el pabellón multiusos de Almoharín tuvo lugar como viene siendo habitual el torneo de fútbol sala, al que asistieron equipos de toda la región y que cada año adquiere mayor importancia en cuanto a competiciones de este tipo por la cantidad de equipos que vienen a participar, así como la expectación que hay esos días ya que el pueblo se involucra como aficionado desde el inicio hasta la final.

El 6 de julio se inauguró oficialmente el Centro de Convivencia y Ocio de Almoharín, con la presencia del Consejero de los Jóvenes y del Deporte. Almoharín ha apostado fuerte por este proyecto ambicioso, pero que se considera importante, ya que es un espacio para los jóvenes, que permanece abierto de jueves a domingo y donde los chicos y chicas tienen su lugar de reunión y ocio. Está equipado por ordenadores, wii, play station, juegos de mesa, ping-pong... Está ubicado en una nave del polígono agrícola.

La residencia asistida abrirá sus puertas antes de finalizar el verano. Las obras han concluido dando como resultado un edificio que cumple con la normativa vigente en cuanto a este tipo de instalaciones cuyo fin último es la atención a los mayores y procurar una mejor calidad de vida.

Es en el mes de julio, aunque se lleva trabajando desde hace meses, cuando se ultiman los detalles para que en las fiestas mayores de agosto haya alternativas para todos los sectores de la población, así como invitar al disfrute y la diversión de los vecinos/as y visitantes.

Un libro que tiene como protagonista nuestro pueblo, Almoharín, verá la luz próximamente, y tiene previsto que acudan a su presentación el autor, Victorino Mayoral y el Presidente de la Junta de Extremadura, Guillermo Fernández Vara.

Gran variedad de actividades culturales, lúdicas y festivas

Mayo un mes plagado de actividades en Almoharín con motivo de la Maza, la Feria y la Semana Cultural

Durante el mes de mayo ha habido muchos acontecimientos lúdicos, culturales y festivos. Comenzamos el mes con la Maza que se celebró el primer sábado de mayo, que congregó a un gran número de vecinos

y visitantes que disfrutaron de la fiesta en honor a San Antonio.

Este día comienza muy temprano, se respira a fiesta por todos los rincones del pueblo, en la plaza huele a pan de higo, productos silvestre, queso... y a la caldereta que todos y todas degustaríamos con posterioridad.

Tras la misa, se bendicen las rosas de Pan de higo y da paso a la solemne procesión, donde los jóvenes del pueblo portan a San Antonio por las calles de la localidad.

Este año además tuvimos la visita de un grupo de mayores de una asociación de jubilados y pensionistas de Malpartida de Cáceres y otro grupo de una asociación de mujeres de Huelva que además se atavieron con sus trajes de flamenca y compartieron con nosotros la jornada.

Tras las palabras de bienvenida del alcalde, la degustación de los productos típicos y la caldereta para todos lo que quisieron, acompañada con vino, rebujito y gazpacho. Después la música invadió el espacio y la diversión duró hasta altas horas de la madrugada.

El día 3 de mayo primer día de feria local en la que los vecinos salen a la calle a disfrutar del día, de la familia y los amigos ya por la noche verbena en el auditorio de la Vega.

Y durante todas las semanas de este mes hemos podido disfrutar del movimiento cultural de Almoharín con representaciones teatrales, convivencias plagadas de expresiones artísticas, talleres, la casa del terror para jóvenes y adultos...



Se inaugura el Espacio para la Convivencia y la Ciudadanía Joven

El martes 6 de julio de 2010 tuvo lugar la inauguración por el Excmo. Sr. Consejero de los Jóvenes y del Deporte de la Junta de Extremadura D. Carlos Javier Rodríguez Jiménez y el Alcalde-Presidente del Excmo. Ayuntamiento de Almoharín D. Antonio Cano Cano, del Espacio para la Convivencia y la Ciudadanía Joven en la localidad de Almoharín.

En el acto se personó una representación de los diferentes colectivos de la localidad, debido a que este espacio afecta directa e indirectamente a todos los habitantes de este municipio. Con ello lo que se pretende es que los jóvenes de la localidad tengan un lugar donde reunirse, practicar deportes como el badminton, jugar al tenis de mesa, jugar con las más modernas videoconsolas, escuchar música, acceso a Internet, etc..., además el centro cuenta con sala de ordenadores totalmente equipados y salones para desarrollar talleres y actividades diferentes. En general, ofrece un amplio abanico de posibilidades lúdicas y culturales para los mismos, que se pretende ir ampliando periódicamente.



En la foto de arriba, acto de inauguración con autoridades regionales y locales. Sobre estas líneas el Consejero de los Jóvenes y del Deporte, Carlos Javier Rodríguez

Almoharín

ASOCIACIÓN DE SENDERISTAS "ALMOJARÍN"

En septiembre de 2007 nos reunimos por primera vez y es donde nos dimos cuenta que a todos los asistentes nos movían las mismas inquietudes, gustos, deseos de admirar, respetar y disfrutar de todos los contrastes de luz que hay en las distintas zonas que visitamos, los sonidos que varían desde el silencio sobrecogedor de estos parajes vírgenes hasta el más vivo resonar de los zumbidos de insectos mezclados con los cantos de jilgueros y otras aves que son escuchadas por todos nosotros y se mezclan con esos olores tan peculiares que sólo los percibimos cuando salimos a hacer las rutas. Son sensaciones que las puede sentir toda persona que comparta estas aficiones con nosotros.

En el pueblo de Almoharín tenemos unas rutas que para muchas personas son desconocidas, tenemos:

La Sierra San Cristóbal, Coto-Los Arroyos, Las Navas, Valdemorales-Huerta Mena-Valdemorales, Río Búrdalo-Los Canchos, venta la Guía-Canchal de Serna, El Degolladero " Los Madroños", La Pizarrilla-La Hoya, Encomienda- la Atalaya, La Hoya-La Cancha, e infinidad de rutas descubiertas por los componentes del grupo.

También hacemos rutas por nuestra comarca, descubriendo y disfrutando de nuestras maravillas: Los Molinos, la encina Terrona, la Basílica de Santa Lucía, el castillo de Montánchez, el castro prerromano de Villasviejas del Tamuja ...

El año pasado hicimos la primera ruta-convivencia con distintas asociaciones, la participación fue espectacular, contamos con aprox 120 personas, al finalizar la ruta en la

La más larga caminata comienza con un paseo

Eso fue lo que hicieron un grupo de personas, vecinos de Almoharín, un día, a partir de ese contacto con la Naturaleza, el encanto de los paisajes, el colorido, los sonidos, las aves, ríos, arroyos, nuestras sierras, valles y puertos todo eso nos embujo y nos quedamos tan tocados que de ahí nació nuestra asociación "ALMOJARÍN".



plaza mayor de Almoharín hicimos una garbanzada de la que comieron todos los participantes a la ruta, eso sí sin faltar un buen gazpacho y una gran limonada. Este año se vuelve a hacer la misma ruta el día 11 de Abril esperando que sea un gran éxito como el año anterior o aún más.

Tenemos otros días señalados y con otros tipos de actividades a lo largo de la temporada como por ejemplo el día de la Asociación que quedamos para desayunar en la churrería del pueblo invitado por la asociación y nos vamos andando hasta el santuario de Sopetrán, allí compartimos la comida que cada uno lleva y la que aporta la asociación, pasamos un día de lo más divertido, comiendo, bebiendo, hablando, cantando y haciendo juegos donde participamos todos.

Otro de los días importantes y estupendo es el de la Cena de Navidad donde comemos, bailamos, hacemos juegos y sorteamos regalos relacionados con el senderismo.

Hacemos rutas nocturnas que son de lo más interesante, caminamos por la noche en ese silencio tan absoluto, las emociones, los ruidos y los olores son mucho más intensos, los grillos y las luciérnagas nos acompañan haciendo que la noche sea mágica y disfrutando de unas horas inolvidables.

Para terminar la temporada organizamos un viaje a la playa, para el disfrute de todos los senderistas, es un día genial y de convivencia entre arena, risas y olas...

La Asociación "Almoharín" está con la misma ilusión y ganas de seguir nuestra afición a caminar y orgullosos de que se han unido y son socios senderistas de otros pueblos como de Miajadas, Zarza de Montánchez, Torre de Santa María y Pizarro.

La Asociación de Senderismo "Almoharín"

INSCRIPCIÓN DE NUEVO SOCIO

El importe de nuevo socio se realizará en la Banca Pueyo en la cuenta que la asociación tiene abierta a tal efecto y asciende a la cantidad de 15 euros. La cuota anual se realizará en la misma cuenta durante el mes de enero de cada año y la cantidad para el año 2010 asciende a 10 euros.

INSCRIPCIÓN PARA EXCURSIONES

Las inscripciones para las excursiones en autobús, se harán automáticamente una vez se haya ingresado el importe de la excursión en la cuenta de la Banca Pueyo, y hasta cubrir plazas. El plazo será como máximo hasta el jueves antes de la misma, siempre que no se indique lo contrario en los carteles anunciadores. En caso de que no se vaya a una excursión que haya sido previamente pagada, el dinero no se devolverá, a no ser que haya una causa justificada.

RUTAS

Una vez que comiencen las rutas, tanto las que sean en autobús, como las de coches particulares, como las que sean andando desde Almoharín, deberán cumplir los siguientes requisitos:

- Respetar al guía, siempre que lo hubiere, y sus indicaciones en todo el recorrido.
- No salir de la ruta marcada. La persona que lo haga será bajo su responsabilidad.
- Respetar el medioambiente.
- Se cumplirán los tiempos de descanso así como los horarios de salida.

TELEFONOS DE CONTACTO

Presidenta: Paqui Domínguez: 618 367 740
Vicepresidente: Julián Ruiz: 679 959 680
Tesorera: Lole Montero: 699 505 148
Secretaria: Lole Cuadrado: 637 979 594
E-mail: senderismoalmoharin@hotmail.com



Calendario de rutas realizadas (09/10)

fecha	ruta	dfctd	trans.
15 nov	SIERRA DE LA ZARZA	M	PIE
22 nov	VALLE DEL AMBROZ (Org)	B	BUS
29 nov	EL DEGOLLAERO (Madroños)	B	COCHE
13 dic	SIERRA SAN CRISTOBAL	M	PIE
20 dic	NAVEZUELAS-GUADALUPE	M	BUS
27 dic	LA HOYA-LA CANCHA	B	PIE
3 ene	RIO BURDALO-LAS GAMITAS	B	PIE
10 ene	SIERRA STA. CRUZ	B	COCHE
17 ene	FRESNEDOSO-CASTAÑAR DE IBOR	B	BUS
24 ene	CAMINO MERIDA-LA ATALAYA	B	PIE
31 ene	LOS MOLINOS, ARROYOMOLINOS	B	COCHE
7 feb	JARANDILLA-YUSTE (Org.)	B	BUS
21 feb	GARCIAZ	M	COCHE
28 feb	LA PARRILLA-CRUZ DE CASTO	B	COCHE
7 mar	LA ZARZA (Org.)	M-B	BUS
14 mar	PARQUE NATURAL CORNALVO	B	COCHE
21 mar	CONVIVENCIA SOPETRAN		
28 mar	ZARZA GRANADILLA ó CEDILLO	B	BUS
11 abr	SIERRA DE ALMOHARIN (Org.)	B	PIE
18 abr	ROBLEDILLO DE TRUJILLO	M-B	COCHE
25 abr	RUTA CARLOS V ó MINA JAYONA (Org.)	A	BUS
9 may	VENTA LA GUIA-CANCHAL DE SERNA	B	COCHE
15 may (S)	R. INGLESES, CASAS MIRAVETE (Org.)	M-B	BUS
23 may	LA ZARZA-SALVATIERRA (Encina Terrona)	B	COCHE
30 may	RIO BURDALO-PANTANO	B	PIE
6 jun	GUIJO STA. BARBARA	M	BUS
12 jun (S)	RUTA NOCTURNA	B	PIE
20 jun	NAVACONCEJO-CABEZUELA VALLE	M-B	BUS
26 jun (S)	RUTA NOCTURNA	B	PIE
4 jul	DIA DE PLAYA		BUS
18 jul	GARGANTA CUARTOS, LOSAR VERA	B	BUS

Todas las salidas a pie y en coche fueron a las 9,00 horas desde la Plaza.
A: Alta; M-A: Media Alta; M: Media; M-B: Media Baja; B: Baja

Valdefuentes

Más servicios e inversiones para la población, junto a una amplia diversidad de actos lúdicos

ANGELA CARRASCO GÓMEZ. AGENTE DE EMPLEO Y DESARROLLO LOCAL

Inauguración del Ayuntamiento, el Centro Social y el Juzgado de Paz

El pasado día 21 de Mayo de 2010, la Delegada del Gobierno en Extremadura D^a Carmen Pereira Santana, acompañada del Alcalde de la localidad y otros miembros de la Corporación inauguró las obras de rehabilitación del edificio del Ayuntamiento, Centro Social y Juzgado de Paz de Valdefuentes, con el objetivo de dar una mayor y mejor calidad en la atención a los vecinos; dichas obras han sido realizadas con cargo al Fondo Estatal de Inversión Local por un importe de 257.871 €, siendo la aportación municipal de más de 30.000 €, y que ha permitido la creación de nueve empleos (7 de la localidad); al acto acudieron además de las autoridades reseñadas, el Subdelegado del Gobierno en Cáceres, Diputados Provinciales, Presidente de Adisomonta, Presidenta de la Mancomunidad, Alcaldes de la Comarca, Juez de Paz, Presidentes de las Asociaciones Locales, la empresa constructora y vecinos de la localidad, donde además de visitar las nuevas instalaciones se descubrió una placa conmemorativa.

Centro de Día

Con un presupuesto de 285.000 € aproximadamente y a través de los Fondos de Inversión de la Diputación Provincial de Cáceres y fondos municipales, el Ayuntamiento de Valdefuentes va a construir un Centro de Día, en un solar en la C/ Emigrante, que se encuentra dentro del casco urbano y que posee todas las dotaciones urbanísticas. El mismo contará con las instalaciones necesarias para ofrecer el servicio a la población mayor, tales como: sala de estar, sala de rehabilitación física, sala de terapia ocupacional, comedor, aseos, cocina, vestíbulo y despachos, además de patio exterior. La construcción de este Centro de Día está motivada por el elevado número de personas que padecen Alzheimer y otras enfermedades Neuro-degenerativas tanto en nuestra localidad como en nuestra comarca, y cuyo objetivo es prestarles las atenciones especiales que necesitan.

Concierto de música

El pasado día 19 de junio de 2010, con motivo de la clausura del curso escolar de la Escuela Municipal de Música "San Agustín" de Valdefuentes se ofreció en la Casa de la Cultura un concierto de música, con una gran afluencia de público, donde participaron los alumnos/as de la Escuela y, demostraron todo aquello que habían aprendido a lo largo del curso, interpretaron distintas melodías, entre las que caben destacar: La pantera Rosa, Black el Payaso, Campanitas de San Juan, el Señor Don Gato. Los asistentes disfrutaron de las actuaciones de los alumnos/as, pues las mismas fueron muy emotivas, resultando todo un éxito. Al finalizar del mismo se les ofreció un aperitivo.

Durante los días 5 al 11 de Julio se llevará a cabo el VII Campamento de Interpretación

Musical en Piornal, organizado a través de la Escuela Municipal de Música. Al mismo acuden alumnos de la Escuela de Valdefuentes y de otros municipios, en él recibirán clases individuales y colectivas, además de realizar trabajos de música de cámara y de conjunto instrumental.

Acondicionamiento de calles

El Ayuntamiento de Valdefuentes con una inversión superior a los 140.000 €, a través del Fondo Estatal para el Empleo y la Sostenibilidad Local está acondicionando varias calles, en las que en algunas de ellas se está cambiando la red de abastecimiento y acometidas de agua limpia (C/ San Lorenzo, C/ José Antonio y C/ Señor) y en otras se está reparando el firme (C/ San Pedro de Alcántara, C/ Bienvenida, C/ Pedro Rubio, Plaza del Reloj, C/ Queipo de Llano, C/ Calvo Sotelo, Explanada de la Iglesia de Bienvenida, Plaza de la Constitución, C/ Donantes de Sangre, C/ Señor, C/ José Antonio y C/ San Lorenzo).

Fondo flamenco

Como cada año y tras un gran esfuerzo, durante la celebración de las fiestas patronales Valdefuentes se engalana de actividades culturales, musicales y de ocio para ofrecer a sus vecinos y visitantes todo un elenco de actos. Este año contaremos entre otros con el grupo de Música "FONDO FLAMENCO", el cual actuará el 13 de Agosto, los puntos de venta anticipada serán los siguientes: Bar Plaza España y Estanco en Valdefuentes, Disco Pub King en Trujillo, Café Tendido Sombra en Cáceres y Deportes El Galgo en Miajadas, dando comienzo la venta de entradas partir del 10 de julio, cuyos precios son de 12 € venta anticipada y 15 € en taquilla.

Los jóvenes y el deporte

E.M.D. EL REGAJO

El pasado día 20 de abril y organizado por la Escuela Municipal de Deportes "El Regajo" y la Peña Real Madrid de Valdefuentes, tuvo lugar el tan esperado viaje a Madrid con los niños y padres de la Escuela de Fútbol El Regajo de Valdefuentes. Se desplazaron un total de 106 personas de las cuales más de 70 eran niños pertenecientes a los distintos equipos de dicha escuela.

El viaje consistió en una visita a las instalaciones deportivas del Real Madrid Ciudad Deportiva de Valdebebas, donde se pudo presenciar el entrenamiento del primer equipo de fútbol y posterior visita al Estadio Santiago Bernabeu, donde to-

Se pone en conocimiento de todos los niños de la Comarca que deseen apuntarse por primera vez a la Escuela de Fútbol "EL REGAJO" de Valdefuentes, para la temporada 2010-2011 que podrán hacerlo llamando a los teléfonos indicados. Los interesados podrán apuntarse en los teléfonos: 669 97 28 45 (Luis Luengo), 649 37 66 80 (Francisco), 927 38 80 01 (Ayuntamiento)



Obras de acondicionamiento de la calle San Lorenzo. Debajo, los alumnos del Curso de Fontanería muestran satisfechos sus diplomas acreditativos.



Durante las ferias de San Agustín, además de la Feria Ganadera, de las atracciones de Feria y verbenas, actuarán diferentes grupos a través de los escenarios móviles de la Junta de Extremadura, durante los días 26, 27 y 28, en los que tendrá lugar actuaciones como teatro infantil, música latina, pasacalles y actuaciones folklóricas. Dichas actuaciones se llevarán a cabo en la explanada de "El Regajo".

Curso de fontanería

Durante el mes de mayo y junio se ha llevado a cabo un curso de "Fontanería" organizado a través de la Universidad Popular de Valdefuentes, al mismo han asistido 17 alumnos y se ha llevado a cabo en las dependencias del Hogar del Pensionista de Valdefuentes. Se ha realizado en horario de tarde y ha sido un éxito, donde los asistentes han recibido formación teórica y práctica. Los módulos que se han desarrollado han sido entre otros las nociones básicas de fontanería, la importancia de la seguridad, el material a utilizar, la limpieza y el orden, la identificación de riesgos, así como la normativa de seguridad de los equipos y de su instalación.

Festival de folklore

El grupo de Coros y Danzas "La Lonja" de Valdefuentes se trasladará durante los días 8 al 11 de julio de 2010 a tierras Asturianas para participar junto con grupos de Granada y de Castellón en un festival de folklore, del mismo modo el grupo de Asturias nos visitará el 31 de julio para participar en el Festival de Folklore que se llevará a cabo en la plaza de toros de Valdefuentes.

Albalá

Se diversifican las actividades para mayores y población infantil

ÁNGELA CARRASCO GÓMEZ.
AGENTE DE EMPLEO Y DESARROLLO LOCAL

Viaje a Granada

La Asociación de Mayores "Virgen de Guadalupe" de Albalá ha visitado Granada durante los días 4 y 5 de mayo de 2010. Alrededor de 30 personas disfrutaron de la estancia y de la visita realizada a la Alhambra, culminando con una comida campestre, acompañada de productos típicos y de baile.

Curso de Técnicas de Confección

Desde la Universidad Popular de Albalá, durante el mes de mayo y junio, se ha llevado a cabo un curso de "Técnicas de Confección", al mismo han asistido alumn@s



interesadas en adquirir y ampliar sus conocimientos. Se ha llevado a cabo en la Casa de Cultura y se ha realizado en horario de tarde. Las asistentes han recibido formación teórica y práctica. Los módulos que se han desarrollado han sido entre otros las nociones básicas de confección, materiales a utilizar, la limpieza y el orden, tipos de telas y acabados.

Terapia ocupacional a domicilio

Desde el Ayuntamiento de Albalá se ofrece el servicio de Terapia Ocupacional a domicilio, destinado a personas con algún déficit,

y en este caso se trabaja con personas de la Tercera Edad en su mayoría. Dicho servicio consiste en la estimulación cognitiva, movilizaciones de los miembros superiores, manualidades y trabajar las actividades de la vida diaria, además de tratar temas de ocio y ayuda a los familiares.

Talleres de verano

Durante el mes de Agosto se van a organizar en la Casa de Cultura talleres dirigidos a la población infantil en horario de mañana, consistentes en talleres de lectura, y manualidades. Para mayor información deberán pasar por la Casa de Cultura en horario de biblioteca.

Torrequemada



Éxito formativo del Curso de Decoración de Tejas

PAQUI GUZMAN. AEDL MANCOMUNIDAD

La Asociación de Mujeres Rurales de Torrequemada ha llevado a cabo a lo largo del presente año varias acciones formativas con el objetivo de dar respuesta a las necesidades de formación de la Asociación. Uno de los cursos que más éxito han tenido ha sido el de "Decoración de Tejas" que fue muy demandado.

El curso se ha desarrollado durante los meses de abril y mayo, con una duración de

50 horas, impartidas por Catalina Rodríguez Gil en horario de tarde. Destinado a todas las personas que quisieran participar sin distinción de edad, su objetivo ha sido formar sobre la técnica decorativa de tejas y dotar a las alumnas de conocimientos y habilidades relacionados con este arte creativo. La participación ha sido total, no ha faltado nadie, ya que ha sido un curso eminentemente práctico donde cada una ha decorado su propia teja.

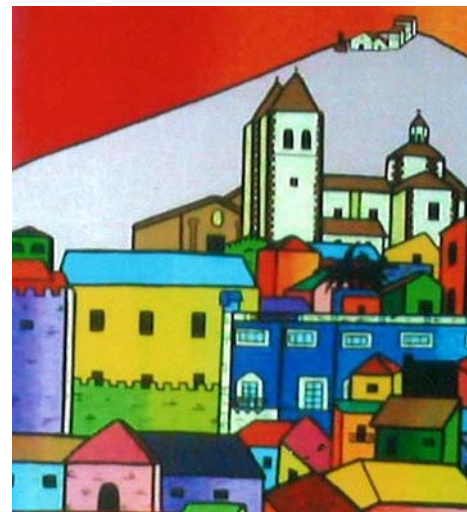

Feria Internacional de Cascos Antiguos de Cáceres

ROBERTO PALACIOS.

El pasado día 22 de marzo del 2010, se celebró la 1ª Feria Internacional de Cascos Antiguos de Cáceres, donde se organizaron diversos concursos de pintura y fotografía.

En el concurso de pintura el segundo premio accesit, se falló a favor de Mabel Blasco Martín, vecina de Torrequemada (Cáceres). Su obra es un acrílico sobre lienzo de tamaño 80 x 30 cms, cuyo título es "Vista de Obispo Galarza", una de las mejores panorámicas de Cáceres. Este segundo premio de este Concurso Internacional consistía en Placa Conmemorativa y 250 euros.

Montánchez

Los Encuentros de Montánchez 2010 presentan varios platos fuertes

Bajo la pauta de establecer el diálogo de culturas como una máxima de comportamiento tienen lugar un año más los Encuentros en Montánchez.

CEDER

El Festival se celebrará del 25 al 29 de agosto 2010 con una intensa programación.

En esta edición está representada de forma especial la cultura árabe.

Se realizará un ciclo de cine árabe: "Laberinto de pasiones: amor y deseo en el cine árabe". Se podrá disfrutar de estas proyecciones en el Teatro de Los Encuentros

El ciclo está compuesto de los largometrajes: *Un vaso y un cigarrillo* (Egipto, 1955), *Insomnio* (Egipto, 1957), *Dunia* (Francia/Líbano/Egipto/Marruecos, 2005), *Marock* (Marruecos/Francia, 2005), y *Rojo oriental* (Túnez, 2002).

Durante los días de celebración del evento se realizará un taller de caligrafía árabe, impartido por Sadik Haddari, pintor-calígrafo marroquí. Se finalizará con la elaboración de un mural el día 28 de agosto. Este taller se verá apoyado por la conferencia coloquio "La caligrafía árabe y el arte desde sus inicios hasta el arte moderno", del Dr. Khaled Khreis, director general del "Jordan National Gallery of Fines Arts" de Amman, Jordania

Como platos fuertes en programa están las actuaciones de José Mercé, el 25 de agosto; el grupo de música y danza sefardí "Alif Danza", el 26; Albadulaque presenta la obra de teatro "Malaje" el 27 y como guinda final Rafael Álvarez, El brujo con la presentación del Testigo el sábado 28 de agosto.

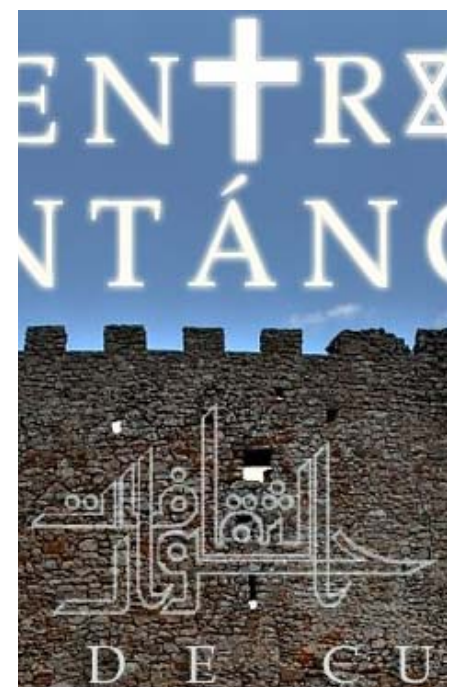

Valdemorales

La X Semana Cultural llegó repleta de actividades

CRISTINA GIL BÚRDALO. AGENTE DE CULTURA DEL AYUNTAMIENTO

Por décimo año consecutivo, Valdemorales ultima los detalles para su "Semana Cultural", que tendrá lugar del 26 de julio al 1 de agosto del presente año.

El programa viene cargado de actos culturales, deportivos y lúdicos. Entre los ya confirmados contamos principalmente con actividades para los más pequeños: realización de un cuento por la igualdad (gracias a Diputación de Cáceres), teatro (realizado por los niños del Colegio de Valdemorales) y cuentacuentos (con la ayuda de Fomento de la Lectura de la Junta de Extremadura). Para los mayores tendremos un taller de cuentos promovido por la Mancomunidad Sierra de Montánchez en el que realizarán cuentos para luego poder contárselos a los pequeños. También habrá un concurso de cocina, en concreto de tortilla de patatas y gazpacho, algo fresquito para que nos refresquemos en una de estas calurosas tardes del mes de julio. A todo esto hay que sumar la verbena del día 31 y las actividades más electrónicas para jóvenes el Viernes 30.

La Semana Cultural está promovida desde el propio Ayuntamiento de Valdemorales, en colaboración de la Asociación Cultural; la Exma. Diputación de Cáceres; la Junta de Extremadura, a través del departamento de Fomento de la Lectura; la Mancomunidad Integral Sierra de Montánchez; además de las diversas empresas de la localidad y de fuera de ella vinculadas a este Ayuntamiento.

Con todos estos actos y los que están aún por concretar, el Ayuntamiento desea que todos los vecinos y visitantes disfruten y aúnen lazos de fraternidad.

La población estrena Parque Saludable

EVA MARÍA MUÑOZ GARCÍA. AGENTE DE EMPLEO Y DESARROLLO LOCAL

Ya ha pasado un año desde que Diputación Provincial de Cáceres a petición del Excmo. Ayuntamiento incluyera a Valdemorales dentro del Plan Provincial de Equipamientos de Parques Deportivos para la Tercera Edad del año 2009.

Este Parque Saludable, que ha sido instalado en las inmediaciones del Aula de Cultura y las Pistas Polideportivas de la localidad, cuenta con varios aparatos que permiten la realización de ejercicio moderado, favoreciendo la prevención y rehabilitación de lesiones en nuestros mayores.

La obra ha sido recepcionada este mismo mes de junio por el Ayuntamiento, con lo cual, a partir de ahora, los vecinos y vecinas de la localidad podrán comprobar los beneficios indudables que el deporte conlleva, manteniendo así su salud, forma física y bienestar.

Finaliza el Curso de Auxiliar de Estética

Desde que solicitara el curso desde la Universidad Popular de Valdemorales a la Consejería de Educación el año pasado por estas fechas, han sido muchas las personas que a



Panel informativo del Parque Saludable

lo largo del año han acudido al ayuntamiento a mostrar su interés por participar en el mismo. Tanto es así, que el curso ha tenido un lleno total e incluso se constituyó una lista de espera, ya que el curso contaba con 20 plazas y las solicitudes han sido superiores.

Las alumnas han aprendido técnicas de maquillaje, depilación, manicura y pedicura, etc. lo cual les ha proporcionado, a algunas, ciertas habilidades personales, y a otras un inicio en la rama profesional de estética.

Esperamos que los próximos cursos que se ofrezcan causen el mismo interés y participación que el que acaba de finalizar.

Visita Pastoral

La visita pastoral del Exmo. y Rvmo. Sr. D. Francisco Cerro Chaves, obispo de la diócesis de Coria-Cáceres a la que pertenece el municipio de Valdemorales, tuvo lugar el pasado 16 de mayo, y entró dentro del ciclo de visitas pastorales que realizó por todos los pueblos de la comarca en esas fechas.

Los vecinos de la localidad recibieron a Monseñor en la casa parroquial, donde pudo conocer de primera mano el trabajo que vienen realizando los mayordomos para con la Iglesia durante el año que ostentan el cargo, entre otras cosas, ya que es la primera vez desde que fue nombrado obispo que D. Francisco realiza la visita pastoral a Valdemorales. A continuación, visitó a todos los enfermos del municipio, a los cuales les ofreció palabras de consuelo y aliento para que fuese más llevadera su enfermedad. Los niños también aportaron su granito de arena en este día de júbilo; con su especial alegría le recitaron un poema sobre la Virgen, puesto que era el mes de mayo (el mes de las flores), y tuvieron la ocasión de saciar su curiosidad infantil con varias preguntas sobre la vida y trabajo del Sr. Obispo. Como colofón del día, se llevaron a cabo las confirmaciones de 10 jóvenes de la localidad, que acabaron con un aperitivo, al que no faltó Monseñor.

Casas de Don Antonio

El acerado de la carretera de Albalá se hace realidad

JOSÉ MANUEL BUITRAGO MORALES. ALCALDE

Han culminado los trabajos del primer tramo del acerado de la carretera de Albalá.

Los ciudadanos de Casas de Don Antonio pasean con seguridad por el primer tramo de acerado realizado desde el parque aeróbico de mayores hasta la fuente de las cigueñas. Creando además un espacio de acceso y salida del pueblo hacia Albalá que será replanteado en una próxima actuación para que el cruce hacia las Instalaciones deportivas no supongan un peligro real dado el tránsito de esta zona para llegar a estas instalaciones.

Los espacios internos serán ornamentados con una obra de jardinería que realizarán los operarios del Ayuntamiento aumentando así la perfecta imagen de bienvenida en esta zona de acceso de acceso a la población.

Construcción de 33 nichos y 36 columbarios

Con cargo al Plan E 2010 se han culminado las obras de construcción de 33 nichos y 36 columbarios.

La demanda de esta población por habitáculos dentro del cementerio municipal ha sido perfectamente atendida con la construcción de 33 nichos y 36 columbarios que significan la 1ª fase de un proyecto de habilitar suficientes espacios dentro del cementerio municipal para atender las necesidades actuales. Obra que rompe la inmovilidad de construcción desde años inmemoriales, solamente alterados por la implantación de 30 nichos construidos antes de 2005.

En una 2ª fase procederemos a igualar alturas en los espacios existentes entre nichos hasta llegar a la unificación total en un perfecto ordenamiento.

Abierta la piscina municipal

El día 1 de julio abrieron sus puertas las instalaciones municipales que además de

la piscina cuenta con servicios de bar y pistas polideportivas.

En una perfecta acción conjunta de los técnicos y operarios de este Ayuntamiento, se ha conseguido poner a punto todas las instalaciones del recinto municipal que han sido aprobadas con el visto bueno de los estamentos sanitarios para su aprovechamiento público.

Se ha avanzado también en cooperación con los talleres de empleo de la Mancomunidad en el revestimiento de los servicios, electricidad, saneamiento... en la cocina de ampliación construida anteriormente con recursos de la Junta para que en futuro este complejo disfrute de unas perfectas instalaciones para atender todas las necesidades de los usuarios.

Felicidades a todo el equipo municipal que ha trabajado en el proyecto y gracias por la atención recibida por parte de la Mancomunidad en los trabajos interiores realizados en la misma a través de sus talleres de empleo.

Pistas polideportivas adecuadas, por fin

A través del Leader de ADISMONTA, se presentará el proyecto y confeccionado para la financiación de las mismas.

Apoyándonos en la oferta (Proyecto Leader) de Adismonta se pretende realizar las obras de renovación de la Pista Polideportiva, actualmente en un estado de infrautilización por no estar preparadas para el desarrollo de actividades deportivas, debido a su deterioro y la mala calidad del firme en ellas existentes.

Se van a rehabilitar con la implantación de un firme que las haga actas, con máxima seguridad, para las prácticas de los diferentes deportes concebidos para ellas.

Así mismo se va a construir una pista de padel aledaña a estas instalaciones que cubrirán la fuerte demanda, de este innovador deporte por parte de los habitantes de la villa y los visitantes habituales. Esto evitará el desplazamiento hacia otros puntos donde ya existen evitando todo tipo de molestias a los usuarios.



Santa Ana



PROGRAMA DE FESTEJOS

VIERNES 23 DE JULIO

23:00 h: Como Inauguración de las Fiestas Patronales 2010, disfrutaremos del Gran Espectáculo de Fuegos Artificiales. Lugar: "La Cerquilla"

23:30 h: Gran Festival de Folklore Extremeño, amenizado por el Grupo "ALFEIZAR". Lugar: Plaza de España

01:30 h: Espectacular DISCOTECA MÓVIL. Lugar: Polideportivo Municipal.

SÁBADO 24 DE JULIO

07:00 h: Concurso de Pesca, que comenzará con un buen desayuno para los mayores y jóvenes que participen.

12:00 h: Juegos de Orientación por equipos.

19:30 h: ESPECTÁCULO TAURINO: con lidia de hermosas capeas al "Estilo Tradicional". Lugar: Egido.

23:00 h: Gran Tiro al Plato Nocturno. (Programa Aparte). Lugar: Egido.

01:00 h: Gran Verbena amenizada por la Orquesta "PACHAMAMA", acompañado de un impresionante juego de luz y sonido.

DOMINGO 25 DE JULIO

13:00 h: Santa Misa, en honor del Apóstol Santiago.

18:00 h: Celebración de Juegos Infantiles. Lugar: Piscina Municipal

19:30 h: ESPECTÁCULO TAURINO: con lidia de hermosas capeas al "Estilo Tradicional". Lugar: Egido

01:00 h: Espectacular Verbena amenizada por la orquesta "NÉMESIS".

LUNES 26 DE JULIO

12:00 h: Procesión y Santa Misa, en honor de Ntra. Patrona Santa Ana.

20:00 h: Populares Ofertorios en honor a Ntra. Patrona, amenizados por el Grupo de Folklore "Los Jateros" de Fregenal de la Sierra.

00:00 h: Entrega de Trofeos de las distintas competiciones celebradas durante las Fiestas Patronales 2010.

00:30 h: Para despedir las Fiestas Patronales 2010, contaremos con la actuación de la Orquesta "SON LATINOS".

Fiestas patronales

Actividades de ocio y tiempo libre pensadas para toda la familia

AYUNTAMIENTO DE SANTA ANA.

Presentamos en estas páginas el programa Festivo dedicado a Nuestra Patrona Santa Ana. Con el fin de disfrutar los próximos días, hemos elaborado las actividades de ocio y tiempo libre pensadas para toda la familia y para todas las edades, con el ánimo de ofrecer un espacio de divertimento que recorra la práctica totalidad de las calles y los parques del municipio. Estos días disfrutaremos de la música, del deporte, de los juegos y actuaciones destinadas a los más pequeños de la casa, además del espectáculo taurino con la lidia de hermosas capeas al estilo tradicional, los días 24 y 25 de julio. También disfrutaremos de una semana cultural del 19 al 22 de julio, con talleres para niños y mayores, día de la lectura, gymkana, juegos tradicionales, etc.



En Santa Ana ya hay censados más de una decena de pozos públicos, aunque hay un sinfín de ellos repartidos por distintas fincas. A la izquierda, pozo Lejío La Ruiza. A la derecha, el pozo La Fuente.

Una ruta para visitar los pozos de Santa Ana

No hay pueblo por pequeño que sea que no tenga sus costumbres, su manera de vivir y pensar, su manera de vestir y hablar, y hasta su arquitectura popular. Todo esto forma lo que se denomina "la tradición", la cultura popular, las raíces, de las que todos debemos estar orgullosos.

En cuanto a la arquitectura popular en Santa Ana, nuestro pueblo, con unos 400 habitantes, destaca por dos cosas: los "portales pequeños", donde los antiguos se sentaban a contarse sus pequeñas historias, a la vez que se resguardaban del frío y del calor (hoy van quedando menos); los hay que dan a la vía pública y también a los patios de las casas. Se sabe de algún caso en que se reunían las vecinas y una buena lectora les leía aquellas famosas novelas por entrega, esta lectura se hacía en las tardes de invierno, y los "pozos", estamos orgullosos de que nuestros hombres y mujeres intentaban permanecer cerca del agua, porque era y es condición indispensable para la vida y por ello se establecía y buscaban sus asentamientos cerca de un río, una fuente, un manantial o un arroyo.

Después surgió la necesidad del almacenamiento de la misma, bien para abreviar a sus animales o bien para el período de sequía.

Seguramente el pozo más antiguo surgió donde se hizo el primer asentamiento del pueblo, por la zona de "las lanchas", Casa de los Pizarro... Allí existió también la primera iglesia y era camino obligado de la trashumancia hacia Miajadas y Mérida.

Nuestros pozos casi todos tienen una pequeña bóveda y son circulares y de una sola boca, pero el brocal suele ser cuadrado o rectangular. Muchos de ellos se hicieron "a retén", cada hombre iba a trabajar gratis cuando le tocaba- un día al pozo.

Queremos que haya una ruta de los pozos y tenemos censados unos diez o doce -públicos- aunque hay un sinfín de ellos repartidos por muchas fincas, algunos son de dos vecinos por estar en el medianil de la finca, también los hay de tres y hasta de cuatro familias que coinciden en el ángulo de la misma.

Deben visitarse a pie porque es una zona rural con abundante vegetación que sobre todo en primavera hace el recorrido atractivo y que al visitante le gustará verlos y admirarlos, también en otoño.

Gracias a la colaboración de D. José Cercas Domínguez y D. Germán Núñez Núñez, se ha podido recopilar toda la información de cada uno de los pozos, que además de hacer un buen trabajo, también surgió un poema dedicado a esta ruta que dice así:

*En el principio... el agua
Fuentes que emanan del vientre de la tierra,
donde eclosiona la historia y la vida.
El agua...
El hombre la cerca con su beso de roca,
la vida se agolpa ante su vergel de espuma.
El agua...
Pozos de vida, ubres cristalinas
donde amansan su sed los hombres y
los rebaños.
¡dejadme descansar en su regazo!
Vengan a mí las mujeres de antaño
con sus cestos de mimbre al vuelo del llanto
aquellos hombres que en la labor tenían
la vida y la risa, la risa y la vida.
A la vera del frío y del calor,
a la vera del aire y el silencio
yo os daré mi sangre que emana de la vida,
limpiare vuestras caras del trabajo
y aplacaré el sudor del hierro y la tierra.
¡venga a mí los hombres y las mujeres de la
alegría!
¡bebed de mí, sedientos animales de la labor!
Dehesa abierta a la espiga y al oxígeno
Alcornocales y encinas ¡bebed, bebed!
He aquí mi palabra, pues soy el agua que os da
la vida.*

Botija



Villasviejas del Tamuja

IV Jornada de puertas abiertas para visitar el yacimiento arqueológico

AYUNTAMIENTO DE BOTIJA

Por cuarto año consecutivo se celebra en el municipio de Botija la IV Jornada de puertas abiertas del yacimiento arqueológico de Villasviejas del Tamuja. Ésta tuvo lugar el sábado 5 de junio, y el yacimiento arqueológico tuvo que compartir protagonismo con el calor, aunque éste no impidió que se desarrollaran todas las actividades programadas.

Un año más la actividad principal fueron las visitas guiadas a Villasviejas, sin olvidar el mercadillo ambientado, los talleres (que fueron las delicias de los más pequeños, sobre todo el de arqueología), el concurso de gastronomía vetona (este año con un jurado de lujo: el cocinero Antonio Granero), la comida de hermandad y la actuación de una rondalla de Trujillo.

También tuvo lugar la presentación de varias novelas a cargo de su autor, Alberto Navalón Mateos, escritor con raíces en Botija, donde ha ambientado parte de su primer trabajo literario, "Ojos Negros". Todos los habitantes de Botija, se volcaron en la jornada para dar a conocer el yacimiento de Villasviejas y la cultura de los vettones, haciendo que todos los visitantes disfrutaran.



Curso de cocina de la Universidad Popular

Durante el mes de mayo se ha impartido un curso de cocina en el municipio de Botija, estando organizado por el Ayuntamiento de Botija a través de su Universidad Popular, y subvencionado por la Consejería de Educación, de la Junta de Extremadura. En horario de tarde, se han formado 25 personas que han adquirido un certificado de aprovechamiento satisfactorio de dicha acción formativa.

Llega la fibra óptica

Ya están próximos a finalizar los trabajos que desde hace unas semanas está llevando a cabo la empresa Telefónica, en la entrada del municipio, en la zona de los bancos de la Avenida de Extremadura, y que tienen la finalidad de incorporar la fibra óptica en la red de telecomunicaciones, con lo que la mejora de las mismas estará garantizada.



Plan E 2010

A cargo de la subvención concedida por el Gobierno de España, conocida de forma coloquial como Plan E 2010, y denominada Fondo Estatal para el Empleo y la Sostenibilidad Local, se está ejecutando la obra de realización de un Centro de Acogida, rehabilitando y acondicionando parte de la antigua casa parroquial, que se está convirtiendo en un Centro de Día, tras firmar el Obispado con el Ayuntamiento un convenio de cesión para dicho fin. La obra subvencionada cuenta con un presupuesto de casi 19.500 € y la empresa encargada de llevar a cabo la obra es Construcciones Noriega Moreno, S.L.

Ruanes

La ermita de Valpenoso



MARCELINO MORENO MORALES

Investigando acerca de las tradiciones he podido constatar que si hay algo que une a las gentes de pueblos vecinos son las fiestas, ya sean de índole religiosa o lúdicas, aunque hemos de tener en cuenta que en tiempos ancestrales unas y otras solían ir unidas. La transmisión oral en Ruanes y Santa Ana, que ha pasado de generación en generación, siempre ha transmitido la existencia de una ermita donde se celebraba una fiesta religiosa por Pascua de Resurrección, como una de tantas de las que todavía quedan muestras en varios pueblos de nuestra comarca en esta fecha, y que pueden considerarse el antecedente de las romerías que se celebran en la actualidad. Me estoy refiriendo a la Ermita de Valpenoso o Valpeñoso, a la que acudían los vecinos de Ruanes y Santa Ana además de otros cercanos. La referencia más antigua de la que tengo noticia ha llegado hasta mí a través de un amigo epigrafista, que me ha facilitado un documento en el que un aficionado a esta disciplina busca unas piedras en el siglo XVII.

"El uno de septiembre de 1668 descubrí las piedras referidas en la villa de Ruanes, habiendo ido a ella convidado a la fiesta de la Cofradía de Nuestra Señora de Valpeñoso, imagen de grandísima devoción de que son hermanos muchos vecinos de las villas y lugares circunvecinos y se celebra oficio de difuntos con sus nueve lecciones y misa de réquiem con solemnisima decencia y piadoso culto, y después se da comida en el portal de la iglesia a sus hermanos y convidados..."

Un siglo después, en 1785, el cura de Santa Ana dice: "... a la linde entre esta villa y la de Ruanes, se halla un santuario dedicado a María Santísima de Vaspeno (sic), en término y jurisdicción... de Ruanes, adonde van una y otra villa con una solemne procesión y se dice misa y sermón el tercero día de Pascua de Resurrección por voto de ambas villas. Es célebre en esta comarca por concurrir a él multitud de gentes todos los días con sus votos por haberles librado de (fiebres) cuartanas que por otro nombre la llaman la Quartanaria (sic)" indicado que posiblemente se erigió en este lugar por una aparición de la Virgen: "...se dice que fue aparecida pero no hay nada escrito de su erección".



La foto grande de arriba y sobre estas líneas se muestran imágenes de la IV Jornada del yacimiento de Villasviejas del Tamuja. Las fotos pequeñas corresponden al curso de cocina y al Plan E 2010.

VETE BUSCANDO LAS BOTAS... QUE VAMOS A POR EL JAMÓN

SE BUSCA



ESTE AÑO VUELVE :

**Ponte las botas
y encuentra el jamón**



III PRUEBA-CONCURSO DE ORIENTACIÓN PONTE LAS BOTAS Y ENCUENTRA EL JAMÓN

(BASADO EN LOS JUEGOS DEPORTIVOS DE ORIENTACIÓN)

**OCIO, DEPORTE, NATURALEZA, GASTRONOMÍA, TURISMO Y NUEVAS TECNOLOGÍAS
EN UN SOLO EVENTO**

HABRÁ PREMIOS EN JAMONES IBÉRICOS, PALETILLAS Y OTROS PRODUCTOS
GASTRONÓMICOS PARA LOS PRIMEROS CLASIFICADOS



ADISMONTA
con el deporte



**Federación
Extremeña de
Orientación**

*No te pierdas, no te lo pierdas, con el jamón de
Montánchez... nos vamos a poner las botas*



JUNTA DE EXTREMADURA
Consejería de Agricultura y Desarrollo Rural

GOBIERNO DE ESPAÑA
MINISTERIO DE MEDIO AMBIENTE Y MEDIO RURAL Y MARINO

UNIÓN EUROPEA
Fondo Europeo Agrícola de Desarrollo Rural
FEADER "Europa Invierte en zonas rurales"



nevo|iniciativa

JUNTA DE EXTREMADURA
Consejería de los Jóvenes y del Deporte

La celebración de la III Prueba-Concurso "Ponte las botas y encuentra el jamón" está inicialmente prevista para los días 23-24 de octubre de 2010. Las Bases del Concurso, las distintas Modalidades de las pruebas, el calendario definitivo y la forma de inscripción estarán disponibles en la página www.adismonta.com en el mes de septiembre.

COMARCA Y DESARROLLO

¿“Activa Tu Comarca” se verá afectada por la crisis?

La cita, que comenzó en 2008 de la mano de la Asociación Cultural de Valdemorales, ve peligrar su continuidad este año

A.B.G.

Un runrún recorre los foros de internet, los blogs y las conversaciones en los bares: podría ser que el festival Parque Sonoro, este año, no se celebre. Todos estos chismes tienen su explicación: mientras, el resto de los grandes festivales del calendario musical han confirmado fechas y artistas –Womad, Contempopránea, Escenario AMEX. ParqueSonoro por ahora mantiene silencio. La página web del festival sigue sin actualizarse.

¿Significa esto que ACTIVA TU COMARCA no tendrá continuidad tras dos ediciones en las que se había hecho con un hueco entre la flora cultural de la región? Desde la Asociación Cultural de Valdemorales y la Asociación Juvenil “Los Tololos”, colectivos ciudadanos gestores del evento, ni se confirma ni se desmiente, tan sólo se reclama paciencia, unos pocos días de espera hasta que se sopesen las opciones y se haga oficial cuál será el futuro de ParqueSonoro y del resto de iniciativas paralelas bajo el abanico de Activa tu Comarca. Eso significa que el futuro está abierto: podría haber, como puede no haberlo, como puede continuar sólo en Torrequemada, sede este año del Día de la Comarca Sierra de Montánchez y a costa de sacrificar otras actividades. Lo tendrá que decidir la contabilidad, y será antes de que acabe Julio.

Lo importante de toda esta confusión, en todo caso, no está en el futuro incierto y todavía opaco de ACTIVA TU COMARCA, sino en que todo esto, se resuelva como se resuelva, es el primer síntoma cierto de que la deflación cultural que algunas voces anunciaron el pasado verano ya es un hecho. Las actividades se multiplicaron por el resto de comarcas en 2008 como los caracoles en el césped tras un chaparrón, se habló de burbuja -oferta sobredimensionada, muy por encima de la demanda real del turismo y música en directo-, y esa burbuja en algún momento tenía que pincharse o desinflarse.

Este no era el caso de la Comarca Sierra de Montánchez y Tamuja cuyo escaso interés por la cultura convertía a ACTIVA TU COMARCA en un oasis en medio del desierto asolador.

Pero, ¿está esta iniciativa en crisis, o es la crisis económica general la que le afecta de igual modo en que daña a la construcción, los bancos o la industria? "Hay que esperar a que la situación macroeconómica se regu-



El proyecto cuyo objetivo es promover desde la participación ciudadana los valores agroalimentarios, turísticos y culturales de la comarca ha venido desarrollándose durante dos ediciones gracias a los apoyos de Cajas de Ahorros y Administraciones Públicas.



larice para saberlo", sugiere Mario Fernández, codirector del festival de Aldea Moret. "Está bajando el consumo, está bajando la inversión publicitaria, y de igual modo en que se venden menos pisos, también se venden menos entradas de conciertos".

Con lo que se encontraron los festivales de Septiembre y Octubre es que el escaso capital público y privado destinado para fomentar estos eventos ya había sido repartido para tapan los huecos financieros de esta larga crisis.

Un frágil equilibrio

Todo esto hace del equilibrio financiero de los festivales algo frágil, pues obliga a ser responsable con el dinero, máxime cuando los festivales se realizan desde asociaciones sin ánimo de lucro. Fernández ya habla del reventón de la burbuja. "Nosotros ya preveíamos lo que iba a pasar, que el mercado estaba hinchado e iba a explotar".

Pero más allá de las lágrimas, lo que debe preocupar ahora a ACTIVA TU COMARCA es amoldarse a una situación excepcional. Los patrocinios principales de la Consejería de Cultura y Turismo y del Programa Pueblos que solicita año tras año la Mancomunidad, respectivamente- penden de un hilo, y eso obliga a ir con pies de plomo. La mayoría de los patrocinadores privados se van, otros dudan si entrar o no. Lo que si es cierto es que como el Grupo de Acción Local Adismonta continúe participando con el mismo empujón de años anteriores este proyecto cultural de la Comarca Sierra de Montánchez y Tamuja seguirá celebrándose en nuestros pueblos. Toquemos madera.

Activa tu Comarca, el proyecto

La Asociación Cultural y Juvenil de Valdemorales y la Asociación Juvenil Los Tololos nacieron con el objetivo de revitalizar la vida cultural de sus municipios y su comarca. Para alcanzar dicho objetivo este colectivo ha venido realizando desde su creación actividades con el fin de ACTIVAR LA ECONOMÍA de la comarca a través de la cultura.

Activa tu Comarca es una propuesta que nace con una clara intención: demostrar que la Sierra de Montánchez y Tamuja crece cultural, social y económicamente. También fomentar a los creadores, empresarios emprendedores, colectivos juveniles y culturales así como a las asociaciones de mujeres y consumidores de la zona. Con esta proyección de sus actividades se acogerá a todas aquellas personas que quieran comprobar como, desde nuestra comarca, nacen proyectos empresariales innovadores e interesantes,

actividades creativas, surgen colectivos con fines sociales y medioambientales... Por lo tanto, el proyecto se presenta como "una jornada de puertas abiertas" y de hermanamiento entre ambas ideas. Cultura = Desarrollo.

El proyecto está planteado como una "fiesta" cuyo fin es atraer a los vecinos de Extremadura a esta comarca fomentando el intercambio de ideas y la participación de todos los ciudadanos. "ACTIVA TU COMARCA" está planteado como un "Encuentro Artístico, Empresarial, Social y Multicultural" en el que tendrán cabida todos los colectivos de esta comarca extremeña que quieran participar. Del mismo modo se plantea como un "Foro Social Global" de ciudadanos extremeños para convivir y compartir el sentir de nuestros emprendedores a través de la música, exposiciones, el arte de vanguardia extremeño y los talleres socio-culturales.

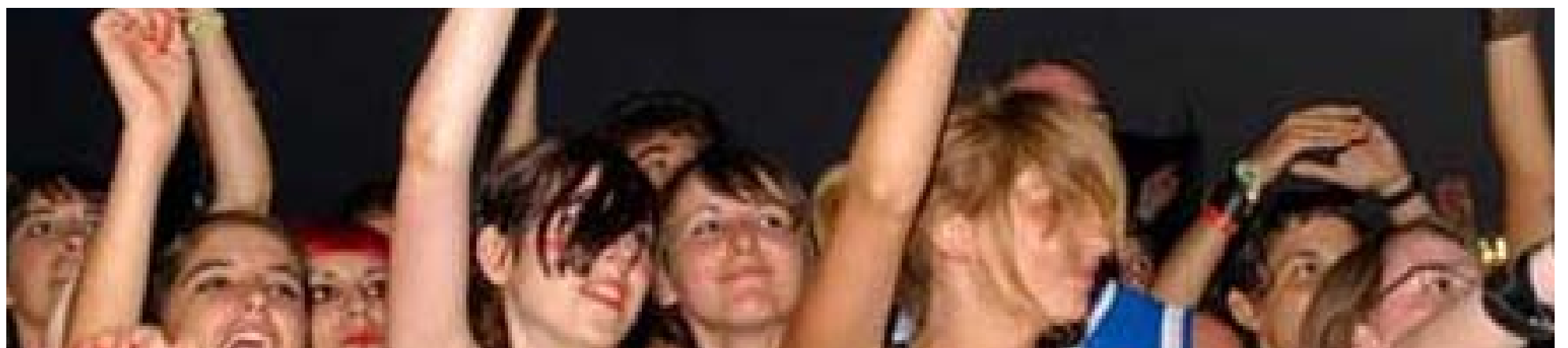

Arriba: participando en actividades paralelas del Proyecto; en la foto pequeña, Susana Robledo, presidenta de "Los Tololos". Sobre estas líneas, público en los conciertos.

ADISMONTA colabora en la promoción del potencial turístico de la Zepa “Llanos de Cáceres y Sierra de Fuentes”

ALFREDO ORTEGA, BIÓLOGO/CEDER ADISMONTA

El objetivo básico de la propuesta es contribuir a mantener y desarrollar el tejido económico y social de las áreas rurales más desfavorecidas y con unas producciones primarias menos competitivas (pero con frecuencia extraordinariamente importantes desde el punto de vista ambiental) y, a su vez, lograr una eficaz conservación de sus valores naturales, modelados tras siglos de influencia humana.

En definitiva se persigue realizar experiencias innovadoras y sostenibles de carácter demostrativo, que permitan a las poblaciones rurales que habitan en áreas de la Red Natura 2000 ver en estos espacios una fuente de oportunidades, no una rémora para sus intereses y su desarrollo.

En el caso de Extremadura, se ha seleccionado la ZEPA “Llanos de Cáceres y Sierra de Fuentes” como espacio físico en el que plantear una experiencia piloto que tiene como objetivo la potenciación y ordenación de los recursos relacionados con el turismo ornitológico, una actividad en auge y complementaria a los usos tradicionales, con un enorme potencial en la región extremeña en general y en los Llanos de Cáceres en particular, pues las excelentes poblaciones de aves esteparias de la región atraen ya a numerosos aficionados a la observación de aves de todo el mundo -especialmente de los países anglosajones-, que incluyen habitualmente el área en sus recorridos por Extremadura.

Sin embargo, las potencialidades de los Llanos de Cáceres para el turismo ornitológico deben ser canalizadas, implementadas y diversificadas, para obtener de ellas el máximo rendimiento, tanto para los turistas que nos visitan, como, sobre todo, para las poblaciones de aves que sustentan este tipo de actividad y para las áreas rurales donde se desarrolla. Se trata, en resumen, de alcanzar una explotación turística respetuosa y sos-

tenible en la ZEPA, tal y como recomienda el propio Plan Rector de Uso y Gestión de la misma, a la par que rentable y socialmente reconocida por los habitantes de la comarca. En este sentido SEO/BirdLife en colaboración con ADISMONTA, pretende poner en valor el recurso ornitológico de los Llanos mediante una serie de propuestas convenientes con propietarios, hosteleros y agricultores, que tienen por objeto atraer el mayor número de ornitólogos posible, canalizando



FOTO: JOSÉ VENTURA

y ordenando un flujo de visitas que ya existe, pero que genera muy pocos ingresos en la zona y, en algunos casos, puede estar poniendo en peligro (a pesar de los esfuerzos realizados en este sentido) la tranquilidad que precisan las aves esteparias para completar sus ciclos vitales. Resulta evidente, por tanto, que para conseguir este objetivo es preciso contar con la colaboración no sólo de las diferentes administraciones, sino también de propietarios privados y de diferentes

agentes sociales, como grupos de acción local, asociaciones de empresarios de turismo y guías ornitológicos, piezas imprescindibles para lograr el buen funcionamiento futuro de la iniciativa. A grandes rasgos, la propuesta de SEO/BirdLife se basa en realizar un diagnóstico del turismo ornitológico en la comarca, explorar sus potencialidades y ofertar una alternativa de uso del recurso coherente, respetuosa, fructífera para el turista y beneficiosa para los habitantes de la comarca. Para ello ya se ha concluido una primera fase de evaluación del recurso ornitológico, de las áreas más interesantes y de las necesidades de infraestructura. Se inicia ahora la segunda fase del proyecto, consistente en diseñar dos propuestas básicas: las zonas de visita controlada y las zonas de visita libre autoguiada, perfilando las necesidades de infraestructura (accesos, cartelera, observatorios...) y la estrategia de uso público más adecuada para cada zona. Por otro lado, se pretende diversificar el producto turístico que, además de garantizar la observación de las especies más buscadas por los ornitólogos, vendrá acompañado de actividades y visitas complementarias relacionadas siempre con la vida y los usos tradicionales de la comarca (visita a museos etnológicos, participación en actividades agroganaderas, degustaciones de productos típicos...), que proporcionen al visitante un conocimiento más directo y cercano de todas las posibilidades turísticas de la ZEPA.

En este mismo orden de cosas, también se plantea ofertar un servicio de transporte perfectamente integrado en el entorno rural donde se desarrolla la actividad y, por tanto, al que las aves se encuentran por completo habituadas. Se trata de remolques acondicionados para realizar avistamientos, que también servirían para acceder a los puntos fijos de observación, tirados por un tractor cuyos servicios se contratarían en la propia comarca.

En este mismo orden de cosas, también se plantea ofertar un servicio de transporte perfectamente integrado en el entorno rural donde se desarrolla la actividad y, por tanto, al que las aves se encuentran por completo habituadas. Se trata de remolques acondicionados para realizar avistamientos, que también servirían para acceder a los puntos fijos de observación, tirados por un tractor cuyos servicios se contratarían en la propia comarca.

“Nosotras cuidamos el Medio Ambiente ¿y tú?”

Adismonta comenzará en septiembre con el proyecto de educación ambiental

CEDER

La Dirección General de Medio Natural de la Consejería de Industria, Energía y Medio Ambiente ha concedido la ayuda de 1800 euros en materia de Educación Ambiental y Conservación de la Naturaleza (Orden de 30 de diciembre de 2009). El proyecto solicitado “Nosotras cuidamos el Medio Ambiente ¿y tú?” Tiene como objeto aprovechar los conocimientos de la mujer rural para que pueda ejercer un poder de influencia en sus familiares hacia el respeto y el cuidado del medio ambiente.

Los tres talleres aprobados comenzarán a mediados de septiembre de 2010 y tendrán la siguiente temática: Ahorro de energía, ahorro de agua y consumo responsable. Se realizarán en distintos municipios que propicien la asistencia de poblaciones vecinas

La mujer, en la actualidad sigue siendo la que asume la mayoría de las responsabilidades familiares y domésticas, aunque se viene observado un ligero cambio en los años más recientes y en las mentalidades de los más jóvenes.

En el territorio de la comarca Sierra de Montánchez y Tamuja donde Adismonta gestiona el programa de desarrollo, aún sigue habiendo en los núcleos más pequeños, mujeres rurales de mayor edad, que se ocupan en la práctica totalidad de su tiempo, del cuidado de sus familiares y las tareas domésticas. En estos tiempos en los que se habla de economía sostenible, la mujer rural es una de las mejores Gestoras de su “empresa” –familia y hogar– y suele realizar un consumo responsable y una buena administración de sus recursos.



FOTO: JOSÉ VENTURA

Es por este motivo que surge este proyecto para la conservación de la naturaleza y el medio ambiente. La voz de la mujer en el ámbito doméstico resulta fundamental para los hijos/as que van creciendo con su cuidado y educación así como para sus parejas y otras personas que puedan tener a

su cargo o en su círculo de influencia. En estos talleres además se ampliará información sobre las consecuencias que nos esperan, incidiendo especialmente en los efectos que la contaminación ambiental y nuestro ritmo de vida pueden generar en la salud de las personas.

Patrimonio histórico artístico de las Órdenes Militares en Extremadura

Una mirada a los territorios Comarca de Montánchez y Tamuja, Cáceres y Comarca Tajo-Salor-Almonte

Gracias al apoyo del Ceder ADISMONTA y a la beca de Dinamización Territorial concedida por el Gabinete de Iniciativa Joven, hemos podido realizar entre los meses de Agosto y Diciembre del 2009, un proyecto de investigación para nuestra comarca. El proyecto se ha centrado en el estudio de las Órdenes Militares, dada nuestra formación hemos intentado conocer más a fondo el patrimonio histórico-artístico legado por

las Órdenes Militares, reflejo este de un momento histórico como es la etapa medieval y moderna. A través de la realización de este trabajo hemos intentando conocer más a fondo la importancia que tuvieron las Órdenes Militares en nuestro territorio, en especial la Orden de Santiago, a la cual pertenecían la mayoría de los pueblos que conforman en la actualidad la comarca Sierra de Montánchez y Tamuja.

ELISABETH FRAGOSO PULIDO

El proyecto se ha titulado "PATRIMONIO HISTÓRICO ARTÍSTICO DE LAS ÓRDENES MILITARES EN EXTREMADURA. Una Mirada a los Territorios: Comarca de Montánchez y Tamuja – Cáceres- Comarca Tajo-Salor-Almonte". Desde este epígrafe hemos intentado analizar los vestigios patrimoniales heredados de las Órdenes Militares en los territorios de Tajo-Salor-Almonte, dominados en su mayor parte por la Orden de Alcántara, prosiguiendo el estudio hasta Cáceres, ciudad donde se funda la Orden de Santiago y llegando a nuestra comarca, en la que prima el poder santiagouista.

Las Órdenes Militares nacen en la Edad Media hispánica con un doble fin: por un lado la defensa del territorio de las invasiones musulmanas y por otro la defensa del cristianismo, es decir las Órdenes Militares muestran una doble vertiente: la militar y la religiosa. En la Península Ibérica aparecen numerosas Órdenes Militares, conocidas como autóctonas por algunos autores, ya que las grandes Órdenes Universales como fue la Orden del Temple, tiene una fundación fuera de los reinos hispánicos, El Temple es fundada en 1118 o 1119 por caballeros franceses liderados por Hugo de Payens tras la Primera Cruzada. Su propósito original era proteger las vidas de los cristianos que peregrinaron a Jerusalén también tuvieron su presencia en el territorio hispánico.

En el solar de los reinos hispánicos se ubicaron a lo largo de la etapa medieval seis Órdenes Militares, que poblaron gran parte del territorio: "El Temple". Destacó su participación en la batalla de las Navas de Tolosa y la conquista de Murcia. La Orden de Calatrava nace en la villa de Calatrava, Ciudad Real. El Santo Sepulcro eran los supuestos encargados de custodiar la tumba de Cristo, en España, la orden estuvo protegida por Alfonso I el Batallador, rey de Aragón. "Montesa" La Orden de Santa María de Montesa fue fundada el 10 de enero de 1317 por el rey Jaime II de Aragón, la orden se convirtió en un importante ejército al servicio del trono de Aragón. La Orden de Santiago se fundó en Cáceres, hacia 1170 reinando en León Fernando II. El fundador y primer maestro, es don Pedro Fernández, a esta congregación de Caballeros se le encomienda la defensa de Cáceres contra los almohades. La Orden de Alcántara nace hacia 1175 con la llamada orden de San Julián del Pereiro, germen de la posterior Orden de Alcántara teniendo su sede ya hacia 1218 en Alcántara.

Con la creación de las llamadas Órdenes Autóctonas, con votos de pobreza, obediencia, castidad y defensa de la cristiandad con la fuerza de las armas, aparece la figura del monje-guerrero. Frente a las órdenes de Tierra Santa, como es la Orden del Temple, dependientes del Papa con una vocación de cruzada oriental llamadas milites Christi (soldados de Dios) las Órdenes Autóctonas hispánicas sin dejar de ser defensores de la cristiandad muestran una clara unión militar con las monarquías preferentemente los reinos de Castilla, León y la corona de Aragón. El reino de Portugal presenta la misma fórmula, por otra parte el Reino de Navarra no poseyó Órdenes Autóctonas por carecer de fronteras con al-Andalus. Las Órdenes Militares son consideradas por los estudiosos, como instrumentos de la Iglesia y las monarquías. Cumpliendo las Órdenes Militares las siguientes funciones: militar, eclesiástica, hospitalaria,

Este estudio es el primer paso que hemos realizado para desarrollar de forma más amplia el conocimiento de la etapa medieval y moderna de nuestra comarca



Castillo de Montánchez

económica y política esto se ve reflejado en su patrimonio histórico-artístico, que ha sido el objeto principal de nuestro estudio.

El estudio que hemos realizado se ha dividido en diferentes capítulos, comenzando con una introducción general de las Órdenes Militares, para pasar a estudiar de forma detenida la Orden de Alcántara y Orden de Santiago. Como patrimonio de las Órdenes Militares, en nuestro caso, la Orden de Santiago, hemos analizado las diferentes tipologías de patrimonio; la Arquitectura Militar, con sus fortificaciones como es el Castillo de Montánchez, sede de la Encomienda y el desaparecido castillo de Almojarín. Dentro del capítulo de Arquitectura Civil hemos diferenciado las Casas de la Encomienda y los Hospitales.

En la comarca solo hemos localizado un ejemplo de Casa de la Encomienda, la Casa de la Encomienda de Alcuéscar, hoy desaparecida, se situaría en las cercanías de la plaza de la localidad, quedando constancia de la existencia de este edificio en los archivos. Dentro de la Arquitectura Civil enmarcamos a su vez los hospitales, muy numerosos en nuestro territorio; poseyeron edificios hospitalarios las poblaciones de Albalá, Alcuéscar, Almojarín, Arroyomolinos, Casas de Don Antonio, Montánchez, Salvatierra de Santiago, Sierra de Fuentes, Torremocha y Zarza de Montánchez. Aunque en la actualidad la mayoría de construcciones no se conservan en pie, sí nos quedan algunas muestras de las ermitas que poseyeron estos edificios sanitarios, como es el caso de la Capilla de San Miguel de Sierra de Fuentes y tal

vez la ermita de la Piedad en Torremocha formaría parte de un hospital. El único hospital que conserva el inmueble en pie, es el ubicado en Salvatierra de Santiago conocido como "Hospital de Peregrinos".

La Arquitectura Religiosa, aparece como el ejemplo mejor conservado, en la mayoría de las iglesias de nuestros pueblos encontramos referencias a la Orden de Santiago, buen ejemplo de ello es la fachada plateresca de la iglesia de Nuestra Señora de la Consolación en Arroyomolinos, si miramos de forma detenida la decoración en piedra de dicha fachada, podremos apreciar la cruz de Orden de Santiago, elemento identificativo, mostrando que esta población formó parte de los territorios santiagouistas. No debemos dejar a un lado las numerosas ermitas que se conservan en las nuestras poblaciones, muchas de ellas construidas por donación y/o cofradías vinculadas a la Orden.

Desde estas breves líneas intentamos dar una proyección social a nuestro estudio, pudiendo en los números sucesivos del periódico Sierra y Llano, analizar de forma exhaustiva y monográfica, cada una de las tipologías arquitectónicas que hemos apuntado en los párrafos anteriores. Creemos, desde nuestra humilde opinión, que este estudio es el primer paso que hemos realizado para desarrollar de forma más amplia el conocimiento de la etapa medieval y moderna de nuestra comarca, conociendo los recursos que poseemos podremos en un futuro, proyectar al exterior la riqueza histórica-artística de nuestro pueblos, estableciendo líneas futuras de actuación en cada uno de los recursos patrimoniales, con el fin último de crear de una ruta turística de Órdenes Militares en el territorio que conforma ADISMONTA, no sólo para foráneos, sino también para los lugareños.

Las Órdenes Militares nos ofrecen una visión diferente de nuestra comarca, consideramos que es el momento apropiado para potenciar este recurso.



Estimado lector, si usted es ciudadano de esta comarca posiblemente se haya hecho algunas preguntas del tipo:

¿Por qué si estoy escuchando misa en Salvatierra de Santiago el cura habla de “nuestro obispo Francisco”, y si estoy en Ruanes, dice “nuestro obispo Amadeo”?

¿Por qué las cuestiones relacionadas con la justicia que atañen a Torrequemada se resuelven en Cáceres, si corresponden a Plasenzuela se hace en Trujillo y si lo son a Botija se decide en Cáceres, y hasta hace 25 años aproximadamente se hacía en Montánchez?

En las siguientes líneas trato de dar respuesta a estas preguntas y a otras parecidas, pues todo ello tiene su origen en unos hechos históricos que se remontan a varios siglos atrás, y cuyas consecuencias perduran en la actualidad.

Tras la dominación árabe, en la época denominada Reconquista, existían varios reinos en la Península Ibérica que iban conquistando y repoblando territorios, los cuales quedaban bajo su jurisdicción. En nuestra comarca hubo tres jurisdicciones fruto de estas conquistas.

Así en 1229 el Reino de León conquista Cáceres, a cuya administración, denominada “Tierra de Cáceres”, pasan a pertenecer las aldeas que van surgiendo en el término y que se corresponden con los siguientes municipios de nuestra comarca: Aldea del Cano, Sierra de Fuentes, Torreorgaz y Torrequemada.

En 1230 el Reino de León conquista Montánchez, que pasa a la jurisdicción y administración de la Orden Militar de Santiago, formando la Encomienda de Montánchez dentro de la Provincia de León de esta orden. La Encomienda de Montánchez estaba formada por los núcleos de población que se corresponden con los siguientes municipios actuales: Albalá, Alcuéscar, Almoharín, Arroyomolinos, Benquerencia, Botija, Casas de Don Antonio, Montánchez, Salvatierra de Santiago, Torre de Santa María, Torremocha, Valdefuentes, Valdemorales y Zarza de Montánchez.

Ya en 1232 el Reino de Castilla (que desde 1230 tenía el mismo rey que el de León, Fernando III) conquista Trujillo, en cuya jurisdicción y administración se incluyen las

Sierra de Montánchez-Tamuja Una comarca fronteriza

MARCELINO MORENO MORALES

aldeas que se corresponden con los actuales municipios de Plasenzuela, Ruanes, Santa Ana y Santa Marta de Magasca, en lo que se llamó el Alfoz de Trujillo.

Vemos pues, que en el siglo XIII nuestra comarca era tierra de frontera entre tres territorios: la Tierra de Cáceres, la Encomienda de Montánchez de la Orden de Santiago y el Alfoz de Trujillo. Esta situación que se da en el siglo XIII se mantiene a lo largo del tiempo y da lugar a divisiones administrativas de diversa índole, como la eclesiástica o de la justicia, que llegan hasta nuestros días. Veamos a continuación cómo se han sucedido estos cambios.

Por lo que respecta a la administración eclesiástica, los pueblos que pertenecían a la Tierra de Cáceres pasan a pertenecer a la Diócesis de Coria (que no se llamará Coria-Cáceres hasta bien entrado el siglo XX) y los del Alfoz de Trujillo se adscriben a la Diócesis de Plasencia.

Los de la Encomienda de Montánchez de la Orden de Santiago siguen un proceso más complejo, así en un primer momento forman parte de la Diócesis (también llamado Priorato) de San Marcos de León, con sede en Llerena. En

el siglo XIX, cuando oficialmente desaparecen las Órdenes Militares, cinco poblaciones de la Encomienda de Montánchez pasan a la Diócesis de Coria (Benquerencia, Botija, Torremocha, Salvatierra de Santiago y Zarza de Montánchez) y el resto a la de Badajoz, no obstante, estos en 1958 también pasan a formar parte de la Diócesis de Coria.

En lo referido al ámbito de la justicia, los pueblos de la Tierra de Cáceres siempre han pertenecido al Partido Judicial de Cáceres. Los del Alfoz de Trujillo lo han sido del Partido Judicial de Trujillo. Y los de la Encomienda de Montánchez de la Orden de Santiago han formado el Partido Judicial de Montánchez, hasta que en 1985 (aproximadamente) desaparece el Juzgado de Distrito de Montánchez, pasando los pueblos del Partido Judicial de Montánchez al Partido Judicial de Cáceres.

Esta división de partidos judiciales ha llegado hasta la actualidad, y no sólo se ha circunscrito a temas judiciales, sino que influye y ha influido en el ámbito laboral (en un primer momento las Oficinas de Empleo del INEM se territorializaron según los partidos judiciales), político (los diputados provinciales se eligen por partidos judiciales) o administrativos (como los registros de la propiedad).

Como todos sabemos esta situación de frontera, entre circunscripciones de diversos servicios, se mantiene en nuestra comarca, con las pertenencias de nuestros municipios a diversos centros de salud, centros de empleo, oficinas veterinarias, juzgados, obispados, registros de la propiedad... A lo que se une algo menos tangible pero también importante, como son las zonas de influencia de poblaciones con mayor nivel de servicios caso de Cáceres, Mérida, Trujillo o Miajadas.

No obstante, contamos con entidades que crean identidad comarcal y unifican servicios, y que por tanto rompen fronteras, me estoy refiriendo a la Asociación para el Desarrollo Integral Sierra de Montánchez-Tamuja (ADISMONTA) y la Mancomunidad Integral Sierra de Montánchez.



Casa Bautista logra su tercer “Jamón de Oro”

FUENTE: EL PERIÓDICO EXTREMADURA

La empresa lanzará al mercado cien piezas exclusivas similares a la ganadora.

Casa Bautista ha logrado su tercer Jamón de Oro en el pasado Salón del Jamón Ibérico de Jerez de los Caballeros. Con este último galardón puede decirse sin temor a equivocarse que la industria montanhega elabora en la actualidad el mejor jamón ibérico del mundo.

Casa Bautista ya logró en 2007 y en 2009 el máximo reconocimiento del sector, en el más importante certamen del ibérico de bellota. Juan Carlos Bautista, gerente de esta empresa familiar se muestra muy satisfecho, puesto que los otros jamones ibéricos con los que competía este año eran de extrema calidad. La pieza de Casa Bautista los superó en color y sabor gracias a esa curación única que sólo consiguen los jamones ibéricos curados en la sierra de Montánchez. El secreto

de este éxito está en la trazabilidad. Lo importante, según Juan Carlos Bautista, es contar de partida con ejemplares de raza ibérica pura genéticamente y seguir las pautas de elaboración de antaño, o sea, hacer los jamones como en 1925 los hacía el fundador de la empresa, Julio Bautista. La pieza presentada a concurso tenía cuatro años de curación. Precisamente Juan Carlos Bautista anuncia que se sacarán al mercado 100 piezas de este jamón selecto bajo el nombre comercial de Casa Bautista Oro. El cerdo ibérico alimentado con bellota es la principal seña de identidad de Casa Bautista. Es un cerdo alimentado en la dehesa, mimado desde su nacimiento hasta que finalmente acaba en los más selectos restaurantes del mundo. Todo ello bajo un seguimiento personalizado. Por supuesto, la producción de Casa Bautista sale amparada bajo Denominación de Origen Dehesa de Extremadura.



Juan Carlos Bautista, gerente de la empresa, recoge el galardón de manos de Francisca Rosa, alcaldesa de Jerez.

Cooperación rural

ADISMONTA continuará trabajando por la Marca de Calidad Territorial Europea

Aprobada la fase de ejecución del proyecto de cooperación interterritorial y transnacional "Adquisición de la Marca de Calidad Territorial Europea", en el que participa ADISMONTA, si bien con un importante recorte de los fondos que estaban presupuestados para los próximos años.

CEDER

El Comité de Pilotaje del proyecto se reunió en Madrid, el pasado 6 de julio en la sede de la Dirección General de Desarrollo Sostenible del Medio Rural (MARM), para concretar acciones y fechas y ajustar su reprogramación financiera para los próximos años. Dichas acciones afectan a la construcción de las Marcas Territoriales (Reglamentos, registros, procedimientos, evaluación, etc.), a la comunicación y al proceso de implantación de la Marca.

El proyecto ya fue presentado en nuestra comarca a través de las I Jornadas sobre la Marca de Calidad Territorial Europea celebradas el 23 de octubre en Montánchez, bajo el lema "Construyendo Identidad: Calidad Rural". La nueva fase será continuación de la fase preparatoria que tuvo lugar en la anualidad anterior, en la que ADISMONTA se sumó al proyecto para iniciar su camino hacia la obtención de una Marca Territorial propia, como identidad aglutinante que ampare la calidad de productos, servicios y de los propios recursos del territorio, y así poder optar a la concesión de



uso de la coetiqueta europea "Calidad Rural". En el proyecto de Adquisición de la Marca participan una treintena de Grupos de



Reunión en Madrid de los miembros del comité de pilotaje para la adquisición e implantación de Marcas de Calidad Territorial Europea.

Acción Local españoles, coordinados por el Grupo de Condado de Jaén. En Extremadura, junto a la comarca de Sierra de Montánchez y Tamuja, también se encuentra embarcado en este interés por la Marca de Calidad Territorial la comarca vecina de Miajadas-Trujillo, que se incorporó con anterioridad al proyecto, por lo que se espera que puedan iniciarse acciones de una colaboración más estrecha entre ambos territorios extremeños.

No a las Rutas del Jamón Ibérico

El proyecto de cooperación interterritorial "Rutas del Jamón Ibérico: Implantación del Club de Producto", presentado a la convocatoria de la Red Rural Nacional por Grupos de Acción Local de parte de la provincia de Salamanca, Extremadura y parte de las provincias de Huelva y Córdoba, y del que ADISMONTA era Grupo Coordinador, ha sido desestimado por el Ministerio de Medio Ambiente y Medio Rural y Marino (M.A.R.M.), pues aunque con puntuación

suficiente no se selecciona por limitaciones presupuestarias, según se motiva en la resolución provisional. De esta forma, el MARM, a través de la Red Rural Nacional, dice no a las necesidades de financiación para la implantación real del Club de Producto en cada uno de los territorios, como iniciativa impulsada desde otro Ministerio, el de Industria, Turismo y Comercio, a través de la Secretaría de Estado de Turismo.

RURAL TV tendrá que esperar

El proyecto de cooperación interterritorial "RURAL TV, la televisión por internet para el conocimiento y la difusión del medio rural", coordinado por ADISMONTA, ha sido otro de los desestimados en la convocatoria de la Red Rural Nacional por limitaciones presupuestarias. Los Grupos de Acción Local participantes buscarán otras vías de financiación para un proyecto que busca salvar la brecha digital en el mundo rural apostando por los nuevos lenguajes audiovisuales.

Proyecto ITINERE 1337

Rutas de Peregrinación a Guadalupe

ADISMONTA termina de perfilar los caminos que, desde la comarca, se han venido utilizando secularmente para peregrinar hasta el Monasterio de Guadalupe.

CEDER

El proyecto "ITINERE 1337" es un proyecto de cooperación en el que está embarcada ADISMONTA, conjuntamente con otros 16 Grupos de Acción Local, tanto de Extremadura como de Madrid y Castilla - La Mancha, para poner en valor las rutas de peregrinación hasta Guadalupe.

A tal efecto, en la mañana del Viernes 9 de Julio los técnicos de ADISMONTA mantuvieron una reunión con el técnico del Grupo Coordinador del Proyecto (APRODERVI) y con la empresa que está diseñando la red de caminos. También fueron invitadas personas de la comarca que realizan tradicionalmente el camino a pie, en bicicleta y a caballo, así como empresas de actividades turísticas y representantes institucionales, a fin de consensuar el trazado definitivo de estos caminos históricos de peregrinación.

Por todo ello, desde ADISMONTA se sigue trabajando en este ambicioso proyecto, que sin duda otorgará valor y representatividad a los recursos patrimoniales, culturales, naturales y turísticos de nuestra comarca, dentro de una etapa más del camino que nos queda por recorrer hasta el 2013, fecha en



Reunión de responsables técnicos implicados en el Proyecto ITINERE

que estos caminos deberán estar ya señalizados, cartografiados y promocionados, en aras de utilizarlos como uno más de los ejes

vertebradores que desde nuestra comarca se nos antojan necesarios para un desarrollo sostenible de sus recursos.

Rural Aqua Hidroambiente 21 entra en fase de ejecución

CEDER

El Grupo de Acción Local POEDA, coordinador del proyecto de cooperación RURAL AQUA HIDROAMBIENTE 21, financiado por el Ministerio de Medio Ambiente y Medio Rural y Marino, y los grupos de acción local de España y Portugal participantes en el mismo proyecto, se reunieron el pasado día 23 de junio, en el Salón de Plenos del Ayuntamiento Hospital de Órbigo, para proceder a la firma de un Convenio de Cooperación que les permita desarrollar actividades conjuntas, en materia de valorización y uso sostenible en espacios fluviales históricos del medio rural y ampliar la red de cooperación a otros espacios fluviales españoles y europeos.

Además de POEDA y ADISMONTA, participaron grupos de Salamanca, Zamora, Zaragoza, Teruel, Madrid, Granada, Canarias y Portugal.

Otros grupos LEADER europeos ya han mostrado interés en formar parte del proyecto y rubricarán su compromiso en breve.



Miembros de la Junta Directiva de ADISMONTA en la reunión del pasado 15 de julio en la que se aprobaron 24 proyectos de inversión.

Resuelta la 1ª Convocatoria de Ayudas LEADER en la comarca de Sierra de Montánchez y Tamuja

La Junta Directiva de ADISMONTA aprueba 24 proyectos, que supondrán una inversión de más de un millón de euros en la comarca. Se inicia así de forma efectiva el programa de Enfoque LEADER en nuestra comarca, tras muchos meses de espera.

CEDER

La Junta Directiva de la Asociación para el Desarrollo Integral de Sierra de Montánchez y Tamuja (ADISMONTA) aprobó el pasado 15 de julio 24 proyectos de inversión, de los 33 que se habían presentado a la I Convocatoria Pública de Ayudas con cargo al Enfoque LEADER que se gestiona en la comarca. Los proyectos aprobados suponen 1.057.165 euros de inversiones subvencionables, que recibirán un montante en ayudas de 771.421 euros.

A la convocatoria se presentaron en su mayor parte proyectos de carácter no productivo, promovidos desde entidades públicas y ayuntamientos, con lo que 19 de los proyectos aprobados son de este tipo, que invertirán un total de 561.754 euros, si bien los proyectos no productivos o empresariales que han sido aprobados alcanzan un total de 495.411 euros de inversiones subvencionables, el 46,86 % del total, con una ayuda media por proyecto del 43% de la inversión en este último caso de proyectos empresariales.

Por medidas, destaca la dedicada a Servicios básicos para la economía y la población rural, en la que se han aprobado 11 proyectos, con 355.708 euros de ayudas en total. Se cuentan aquí la Dotación de aire acondicionado y mobiliario urbano para la residencia geriátrica de Albalá, la Adaptación de un local para centro de la Tercera Edad en Torremocha, la Construcción de Nave Polivalente en Zarza de Montánchez, la Adaptación de local para talleres en Torrequemada, Reformas en la Casa de Cultura de Santa Ana, la Adecuación de Piscina y de Campo de Fútbol en Santa Marta de Magasca, el Acondicionamiento de Nave Multiusos en Valdemorales, las mejoras en la piscina municipal de Arroyomolinos, la dotación de mobiliario para Centro Intercultural de Alcuéscar y la construcción de barandillas y parque infantil en el Parque del Campanario de Montánchez.

La medida de Fomento de actividades turísticas ha contado con 4 proyectos aprobados y algo más de 300.000 euros de inversiones subvencionables, entre ellos algunos proyectos de tipo dotacionales como son una Zona de Descaso para Peregrinos en Aldea del Cano y la Adaptación de local para Oficina de Turismo en Botija.

En la medida de Ayudas a la creación y al desarrollo de microempresas han sido aprobados también 4 proyectos, que suman una inversión de 259.503 euros. Son, en este caso, la modernización de fábrica de piedra en Torrequemada, la modernización de carpintería de madera en Torreorgaz, una Sala de Velatorio también en Torreorgaz y la modernización de un Estudio Fotográfico en Almoharín.

Le sigue la medida de Conservación y mejora del patrimonio rural, en la que han sido aprobados 3 proyectos, con cerca de 100.000 euros de inversión. A través de esta medida se acondicionará el entorno de la Ermita de San Isidro en Sierra de Fuentes, se realizarán obras de mejora y accesibilidad en la Iglesia de Nuestra Señora de la Asunción de Torre de Santa María y se realizará una iluminación ornamental en la torre de la iglesia de Almoharín.

La próxima Convocatoria LEADER podrá conceder ayudas a la agroindustria

ADISMONTA cuenta ya en sus cuadros financieros con la medida 123, de "Aumento del valor añadido de los productos agrícolas y forestales", tras la firma el pasado mes de abril de Adenda al Convenio para la aplicación del enfoque LEADER. Esto ha sido posible tras una Decisión de la Comisión por la que se aprueba la revisión del Programa de Desarrollo Rural de Extremadura (2007-2013), de forma que se permite a los Grupos de Acción Local gestionar esta medida bajo el enfoque LEADER.

Con esta medida se podrán dar ayudas a proyectos de inversión en el sector agroindustrial de nuestra comarca, lo que



Para la medida de Renovación y desarrollo de poblaciones rurales se destinarán 23.230 euros en ayudas, con 2 proyectos aprobados. Se trata de una medida a través de la cual se subvencionan, entre otras, actuaciones para promover la concepción del medio rural como un espacio de cohesión social, habiendo sido aprobada la ayuda que fuera solicitada para celebración del mercado medieval en Sierra de Fuentes así como otra ayuda para lo que viene siendo un importante evento comarcal, como será este año la celebración del VI Día de la Comarca Sierra de Montánchez, para el que se destina una ayuda de 16.000 euros.

El retraso en el arranque del programa de Enfoque LEADER y la complicada tramitación de los expedientes en esta I Convocatoria hace que muchos de los proyectos ahora subvencionados estén ya en ejecución o hayan sido totalmente desarrollados. Tal es el caso de la ya mencionada celebración de mercado medieval en Sierra de Fuentes o de la celebración de la XI Feria Agroalimentaria en Valdefuentes, edición esta última para la que se ha resuelto una ayuda de 9.741 euros, en la medida de Fomento de actividades turísticas.

La medida de Diversificación hacia actividades no agrícolas, que tiene como requisito que el titular esté vinculado a una explotación agrícola y proponga en ella actividades que no sean del sector primario, ha quedado sin embargo desierta, habiéndose presentado un solo proyecto que ha tenido que ser denegado por no cumplir los requisitos de elegibilidad.

Los proyectos aprobados se encuentran cofinanciados en un 80% por el Fondo Europeo Agrícola de Desarrollo Rural (FEADER) y el resto por la Administración Central (10,43 %) y la Comunidad Autónoma de Extremadura (9,57 %). ADISMONTA gestiona estas ayudas a través del Enfoque LEADER, y se trata de la primera Convocatoria en este período del Programa, a la que seguirán otras más, contando la asociación con unos fondos públicos de más de 4 millones y medio de euros para apoyar las inversiones en la comarca. El listado de ayudas aprobadas se publica en la página web de ADISMONTA, www.adismonta.com.



Descubre el sabor de Sierra de Montánchez y Tamuja con Antonio Granero

La gastronomía extremeña es fuente de riqueza cultural que nos lleva, a través de sus platos, a seguir la senda de nuestra historia, nuestra evolución y nuestro vivir cotidiano. Sabores y olores propios de nuestra cocina, nos hablan de los pobladores de este extenso territorio que hoy denominamos Comarca de Sierra de Montánchez y Tamuja, y nos trasladan sus costumbres, su historia y su cultura. Descúbrelas de la mano del cocinero extremeño Antonio Granero.



sabor

productos

aroma

tradición

paladar

modernidad



COMARCA SIERRA DE MONTÁNCHEZ Y TAMUJA ESTÁ PARA COMÉRSELA



próximamente en www.cocinatelevision.tv

Agradecemos la colaboración a las personas que han hecho posible la realización del programa y que nos han acompañado en la elaboración de los platos: Eduardo Alvarado (Presidente de la Confederación Hidrográfica del Guadiana), Narciso Muñoz, (Alcalde de Alcuéscar), J.R. Alonso de la Torre (Director de la Escuela Superior de Arte Dramático de Extremadura), Juan Alcazar, (Alcalde de Montánchez), Antonio Gentil (Director Técnico de ADENEX), Raúl Merino y Efigemia Carrasco (mayordoma de la ermita del Cristo del Amparo en Benquerencia), Francisco Merino (Alcalde de Benquerencia), Sara Frago (Técnico oficina de turismo de Arroyomolinos), José Casero (Hotel Rural El Labriego), José Antonio Pérez Rubio (Decano de la Universidad de Extremadura), Belén Merino (Agente de Desarrollo en Botija), Inmaculada Prados (Técnico de la oficina de turismo de Montánchez), Marcelino Moreno (escritor del libro de Salvatierra de Santiago), Ramón Palomino (Alcalde de Zarza de Montánchez).