

ALBALÁ
ALCUÉSCAR
ALDEA DEL CANO
ALMOHARÍN
ARROYOMOLINOS
BENQUERENCIA
BOTIJA
CASAS DE DON ANTONIO
MONTÁNCHEZ
PLASENZUELA
RUANES

SIERRA Y LLANO

PERIÓDICO DE LA COMARCA DE MONTÁNCHEZ Y TAMUJA

Edita: ADISMONTA. Verano, 2011. Año 11. Número 32. Edición gratuita

SALVATIERRA DE SANTIAGO
SANTA ANA
SANTA MARTA DE MAGASCA
SIERRA DE FUENTES
TORRE DE SANTA MARÍA
TORREMOCHA
TORREORGAZ
TORREQUEMADA
VALDEFUENTES
VALDEMORALES
ZARZA DE MONTÁNCHEZ



GOBIERNO DE ESPAÑA
MINISTERIO DE MEDIO AMBIENTE Y MEDIO RURAL Y MARINO

JUNTA DE EXTREMADURA
Consejería de Agricultura y Desarrollo Rural



UNIÓN EUROPEA
Fondo Europeo Agrícola de Desarrollo Rural

FEADER "Europa invierte en zonas rurales"

22M ELECCIONES MUNICIPALES 2011

Los alcaldes electos de los 22 municipios de la comarca avanzan sus principales proyectos locales y comarcales

Los alcaldes y alcaldesas recién investidos tras las pasadas Elecciones del 22 de mayo, 12 de PP-EU, 8 del PSOE y 2 independientes (IPEX y AEP), cuentan a Sierra y Llano los proyectos más importantes y las principales prioridades que afrontan para sus municipios y también para el territorio comarcal.

Páginas 19 a 22

COMARCA Y DESARROLLO



Finaliza el plazo de la II Convocatoria de ayudas Leader

Han podido presentarse proyectos de industria agroalimentaria a través de la nueva medida de "Aumento del valor de los productos agrícolas y forestales".

Página 3

MANCOMUNIDAD



Nuevo Presidente de la Mancomunidad

El día 20 de julio se celebró en la Mancomunidad Integral Sierra de Montánchez el Pleno de elección y nombramiento del Presidente de la Mancomunidad, siendo elegido por unanimidad Salvador de Isidro Regodón, Alcalde de Ruanes. En el discurso de toma de posesión, el nuevo Presidente destacó su interés por mantener el consenso político que hasta ahora ha reinado en esta Mancomunidad.

Página 11

Ruta del JAMÓN IBÉRICO



La Red Rural Nacional apoya las Rutas del Jamón Ibérico

ADISMONTA coordinará un proyecto de cooperación interterritorial que aunarà los esfuerzos de una veintena de comarcas para la implantación del Club de Producto del Jamón Ibérico.

Página 8

OPINIÓN

Recordando al Tío Miguel

Fernando Merino, jubilado, natural de Botija, rinde homenaje a su padre con este relato en el que recuerda los apuros para sobrevivir en la posguerra y en el que pone de manifiesto que la solidaridad es la mejor manera de superar las dificultades.



Página 38

COMARCA Y DESARROLLO

El futuro de la dehesa se ve amenazado por un coleóptero

Así lo afirmó José del Moral, investigador del departamento de Fitopatología en el Centro de Investigación Agraria de la Junta de Extremadura, Finca La Orden, en una conferencia dirigida a los agricultores y ganaderos de la comarca que impartió el pasado 6 de abril en Arroyomolinos.

CEDER

La enfermedad, denominada La Silenciosa por los especialistas, afecta ya al 20% de los ejemplares de encinas y alcornoques de nuestras dehesas.

El término silenciosa hace referencia a la dificultad de detectar la plaga en fases tempranas ya que sólo se hace evidente cuando los árboles están muy afectados y pierden ramas completas o se seca el ejemplar. Está producida por un insecto de gran tamaño, *Cerambyx welensii*, que deposita los huevos en la corteza de los árboles. Sus orugas excavan galerías durante 5 años en el interior de la ma-

dera, minando las ramas de mayor grosor hasta que éstas se desprenden. La única forma de detectar la plaga antes de que el árbol sufra daños irreparables es averiguar si la corteza de los árboles presenta unos pequeños orificios por los cuales los adultos salen durante el verano para depositar nuevas puestas. A esta dificultad se suma que el escarabajo es de hábitos nocturnos, por lo que es más complicada su observación.

Según se informó en la conferencia, los investigadores especialistas en sanidad vegetal están buscando actualmente formas de combatir esta plaga extremadamente agresiva con



Dehesa afectada por Silenciosa. El término hace referencia a la dificultad de detectar la plaga en fases tempranas ya que sólo se hace evidente cuando los árboles están muy afectados y pierden ramas completas o se seca el ejemplar.

procedimientos biológicos que no perjudiquen al resto de los componentes de la dehesa, y ya han avanzado algunos métodos sencillos de control que pueden empezar a utilizarse.

La dehesa arbolada es uno de los etnoecosistemas de nuestra comarca con mayor valor,

tanto ecológico como económico, y es conveniente que todos tomemos conciencia de su importancia. Plagas como la de silenciosa están destruyendo estos hábitats por lo que se hace necesario un trabajo conjunto de la población y los investigadores para frenarlas.



CEDER

La preocupación de los propietarios de fincas arboladas de encinas o alcornoques en nuestra comarca va en aumento ante la plaga de silenciosa que les afecta. Adismonta trabaja para que la transferencia de los conocimientos entre los centros investigadores y la población rural se realice de la forma más eficaz posible.

Es en estos momentos del año, durante las noches de los meses de junio y julio, cuando se hacen visibles los adultos del coleóptero *Cerambyx welensii* en nuestras dehesas, ya que es el periodo que eligen para salir de los troncos de los árboles que parasitan y depositar sus huevos, extendiendo la plaga. Según los investigadores del departamento de Fitopatología del Cen-

tro de Investigaciones Agrarias Finca la Orden, encabezados por el Dr. José del Moral, es ésta también la mejor época para capturarlos e intentar reducir el impacto que causan impidiendo que se reproduzcan.

Para conseguirlo, han editado una hojas divulgadoras en las que describen un sencillo y original método que cualquier persona puede poner en práctica en su finca: unas simples garrafas de plástico, recortadas en forma de trampa, en las que se coloca un cebo que atrae a los escarabajos y les impide salir de nuevo.



Las fotos muestran los efectos provocados por el insecto de la Silenciosa (*Cerambyx Welensis*), fotoinferior, y su tratamiento (foto de la derecha).

Evitar la Silenciosa



Una propietaria de Aldea del Cano se ha hecho eco de esas recomendaciones y ha decidido llevar a la práctica las sugerencias de los científicos, colocando en su finca varias trampas con las que está capturando a un elevado número de ejemplares. Teresa Gutiérrez ha decidido además hacer del control de esta plaga una actividad de educación ambiental encaminada a la recuperación de la dehesa, a la que invita a participar a aquellas personas que llegan a la casa rural Vía de la Plata que regenta.

Ayudas LEADER

Finaliza el plazo de la II Convocatoria

Han podido presentarse proyectos de industria agroalimentaria a través de la nueva medida de "Aumento del valor de los productos agrícolas y forestales".

CEDER

La Asociación para el Desarrollo Integral de Sierra de Montánchez y Tamuja (ADISMONTA) ha mantenido abierta del 4 de mayo al 3 de agosto la II Convocatoria Pública de Ayudas con cargo al Enfoque LEADER, perteneciente al Programa de Desarrollo Rural de la Junta de Extremadura para el periodo 2007-2013, cofinanciado a través del Fondo Europeo Agrícola de Desarrollo Rural (FEADER), a la que han podido presentarse proyectos de inversión que se realicen en cualquiera de los 22 municipios de la comarca de Sierra de Montánchez y Tamuja.

En esta ocasión la novedad ha estado en la posibilidad de presentar proyectos de transformación y comercialización pertenecientes al sector de la industria agroalimentaria, tras el nuevo decreto que regula este tipo de ayudas, que incorpora la medida de Aumento del valor añadido de los productos agrícolas y forestales. Otras medidas abiertas en la convocatoria han sido las de Diversificación hacia Actividades no Agrícolas; Creación y Desarrollo de Microempresas; Fomento de Actividades Turísticas; Servicios Básicos para la Economía y la Población Rural; Renovación y Desarrollo de las Poblaciones Rurales; así como la Conservación y Mejora del Patrimonio Rural, de acuerdo a los tipos de proyectos y beneficiarios que admite cada una de estas líneas de ayudas.

Pueden ser financiados tanto los proyectos de nueva creación como los de am-

pliación, modernización y/o traslado, prestando especial atención a las iniciativas generadoras de empleo.

Con la medida de Aumento del valor añadido de los productos agrícolas y forestales se busca favorecer el desarrollo de empresas con una estructura moderna, integral y adecuada, el impulso del acceso y desarrollo de la innovación y la aplicación de las nuevas tecnologías, en coordinación con otras actuaciones comunitarias y nacionales en materia de I + D., la adaptación de las producciones a las demandas del mercado y el avance hacia la mejora ambiental de la industria agroalimentaria y forestal. Entran aquí todas las actuaciones que en el ámbito de la transformación, de la comercialización de productos del Anexo I del tratado de la Unión Europea (excepto los productos de la pesca y los productos forestales) y de las operaciones anteriores a la transformación industrial de la madera, con los requisitos que se especifican en la convocatoria.

Con la Diversificación hacia Actividades no Agrícolas se busca favorecer el desarrollo de actividades no agrarias para mantener o aumentar la renta de las explotaciones agrícolas (como actividades de agroturismo, artesanía ligada a la explotación, etc.). La Creación y Desarrollo de Microempresas está destinada a proyectos de microempresas en actividades industriales, comerciales y de servicios, y la medida de Fomento de Actividades Turísticas tiene como objetivo potenciar el sector turístico de la comarca, mediante iniciativas tanto públicas como



Foto: archivo REDEX

privadas (alojamientos rurales, empresas de actividades, etc).

La mejora de la calidad de vida en las zonas rurales, mediante actuaciones que fomenten la implantación y mejora de los servicios básicos demandados por la población rural y la dotación de infraestructuras compatibles con el medio rural, se busca a través de la medida de Servicios Básicos para la Economía y la Población Rural, mientras que la de Renovación y Desarrollo de las Poblaciones rurales pretende promover un espacio de convivencia cohesionado que resulte atractivo a las necesidades de la población. Por último, con la Conservación y Mejora del Patrimonio Rural se abordarán proyectos para la protección, conservación y mejora tanto del patrimonio natural como

el arquitectónico, histórico, cultural, etc.

La dotación presupuestaria de esta convocatoria es de 1.573.000 euros, tras aprobarse un aumento de crédito para la misma. Al cierre de la edición de este periódico todavía quedaban algunos días para el cierre del plazo, siendo muchas las solicitudes que esperan hasta el último día, por lo que no podemos ofrecer un análisis de los proyectos presentados. Una información más completa de esta convocatoria puede obtenerse en la web de ADISMONTA www.adismonta.com, donde se publicarán los proyectos aprobados una vez resuelta la misma.

Las noticias relacionadas con los proyectos presentados serán publicadas en la misma web, a través de Sierra y Llano Digital.

ADISMONTA participa en la primera aplicación de realidad aumentada para el ámbito medioambiental en España

La experiencia ha sido desarrollada en el marco del proyecto de cooperación Rural Aqua Hidroambiente 21, en el que se encuentran asociados nueve Grupos de Acción Local de España, siendo ADISMONTA el único grupo extremeño de los que participan.

CEDER

Han sido muchas las acciones desarrolladas a través de este proyecto de cooperación, que cierra su fase de ejecución teniendo ya operativa la primera aplicación informática de realidad aumentada en España orientada al ámbito medioambiental. Se trata de la primera capa Layar de Medio Ambiente, que permite utilizar cualquier dispositivo móvil conectado a Internet, como un iPhone, un iPad o cualquier teléfono con sistema operativo Android, para acceder a puntos de interés de cada una de las zonas introducidas, determinando la localización, la ruta más adecuada para llegar y la consulta de información de cada punto.

La tecnología de realidad aumentada está

dejando en desuso las tradicionales guías turísticas y mapas en papel, pero hasta ahora se ha desarrollado más en el ámbito urbano que en el rural. Una vez descargada la aplicación Layar en el móvil, se accede a la capa RuralAqua, y se localiza en un radio de hasta 50 kilómetros la ruta deseada, indicándose cómo llegar. Mediante la cámara del teléfono se localiza e identifica un determinado punto de la ruta, del que se puede obtener la información, indicando mediante mapas la forma de llegar a otros puntos de interés dentro de la ruta.

La iniciativa ha aprovechado que ya se tenían georeferenciados todos los puntos para otras aplicaciones de internet y que ya se tenía sistematizada la información para otras



acciones del proyecto de cooperación, como el diseño de Eco-Rutas del agua. Por ello, en la comarca de Sierra de Montánchez y Tamuja las rutas que se han llevado a realidad aumentada han sido la de Ruta de los Molinos (entre Arroyomolinos y Montánchez) y la Ruta del Tamuja y dehesa de Botija.

El proyecto Rural Aqua ha creado una estructura de cooperación solidaria basada en el intercambio y transferencia de experiencias que favorecen el desarrollo sostenible de los espacios fluviales históricos. Coordina el Grupo de Páramo Órbigo Esla Desarrollo Asociado (POEDA), y además de ADISMONTA, participan en el proyecto los Grupos de Asociación para el Desarrollo

de la Zona Oeste de Salamanca (Adezos); Asociación para el Desarrollo Rural Integral de Calatayud y Aranda (Adri Calatayud-Aranda), en Zaragoza; la Asociación para el Desarrollo Rural Integral de las Tierras del Jiloca y Gallocanta (Adri Jiloca y Gallocanta), en Zaragoza y Teruel; la Asociación de Desarrollo Rural Aranjuez-Comarca de las Vegas (Aracove), en Madrid; el Grupo de Desarrollo Rural de Guadiz (GDR de Guadix), en Granada; la Asociación Insular de Desarrollo Rural de Gran Canaria (Aider Gran Canaria) y la Asociación de Desarrollo Rural Integral de las comarcas de Campos, Pan y Norte del Duero (Adri Palomares), en Zamora.

Los Espacios Sociales de Innovación analizan el Desarrollo Rural ante los nuevos desafíos

CEDER

Las jornadas se celebraron el pasado 25 y 26 de mayo en Santa María de Mave (Palencia), y fueron abiertas con las ponencias marco de Elena Saraceno, experta de la Red europea de desarrollo rural, que habló desde a perspectiva europea para el desarrollo rural, y de Jesús González Regidor, de la Universidad Autónoma de Madrid, quien analizó las posibilidades de los espacios sociales de innovación en el panorama del desarrollo rural español.

Mariano Navarro, del Grupo Tragsa, y Javier García, de la Universidad Carlos III, que han acompañado a los Grupos de Desarrollo Rural en el proceso de evaluación y reconocimiento como Espacios Sociales de Innovación (ESdI), se encargaron de explicar el origen y la evolución del concepto de innovación abierta, hasta la inclusión del nuevo grupo de Cohesión Territorial coordinado desde la Plataforma Tecnológica Española de Tecnologías para la Salud, el Bienestar y la Cohesión Social (eVIA).

En la Mesa Redonda dedicada al Territorio y la participación social, Sofía Moreno, Secretaria de la Plataforma eVIA del Ministerio de Industria, analizó la importancia de la innovación social desde la perspectiva europea y los nuevos desafíos tecnológicos, económicos y demográficos a los que nos enfrentamos. Eduardo Ramos, profesor del Departamento de Sociología y Economía Agraria de la Universidad de Córdoba, analizó la pertinencia hoy, y oportunidad de

En las Jornadas Espacios Sociales de Innovación y Desarrollo Rural, los expertos debatieron sobre cómo transformar la realidad rural y refundar el método LEADER.



Imagen de las Jornadas sobre Espacios Sociales de Innovación y Desarrollo Rural.

cara al futuro, de refundar el método LEADER, haciendo de nuestro medio rural unos territorios más "inteligentes", y defendiendo el capital humano Leader como un lobby a reactivar.

Las jornadas se completaron con el debate sobre el papel de las redes sociales y las web 2.0 en la construcción de los espacios sociales de innovación, y un panel de experiencias desde la perspectiva de cada grupo mediante la exposición de iniciativas concretas.

Los Espacios Sociales de Innovación (ESdI) son estructuras organizativas que involucran a todos los actores del territorio, y nacen de la necesidad de que el estudio integral de situaciones reales se pueda hacer de abajo a arriba (bottom-up), situando en el punto de partida las necesidades reales de los actores implicados. El propósito de este reconocimiento oficial de ESdI es estructurar ecosistemas abiertos de innovación en cooperación para poder vertebrar futuros proyectos de investigación e innovación, en todo el territorio y en todos los sectores, sobre todo en los que la tecnología pueda ser un vehículo para mejorar y cohesionar la vida de los ciudadanos.

ADISMONTA es uno de los tres Grupos de Acción Local extremeños que han alcanzado el reconocimiento como Espacio Social de Innovación, junto con Valle del Jerte y La Serena. Además, tiene también el reconocimiento como ESdI en Extremadura el proyecto MAINOVA, en Los Santos de Maimona.

ADISMONTA promociona el turismo comarcal en FITUR

La Asociación para el Desarrollo Integral de la Sierra de Montánchez y Tamuja (Adismonta) presentó en FITUR la serie de televisión en Internet "Comarca Sierra de Montánchez y Tamuja...está para comérsela" y el "Club del Producto Jamón Ibérico".

CEDER

El proyecto "Comarca Sierra de Montánchez y Tamuja... está para comérsela busca poner en valor el patrimonio de nuestra comarca a través de la promoción de los siete productos gastronómicos más característicos, y de la elaboración de diferentes platos a partir de aquellos por parte de un conocido cocinero, Antonio Granero, que los presenta en el canal <http://www.cocinatelevision.tv/>", explicó Alfonso Búrdalo Ávila, presidente de Adismonta, durante la presentación que se realizó en el stand de la Red Rural Nacional. Además, personas que adquieran productos característicos de la Sierra de Montánchez y Tamuja, como la torta del Casar, el jamón y los embutidos ibéricos, los higos o la miel, siempre identificados por una etiqueta que remite a esta iniciativa, pueden aprender a cocinarlos de distintas formas en <http://www.cocinatelevision.tv/>, en cuyos programas, además, se presentan los pueblos de los que proceden los productos de manera que el espectador adquiera también conocimiento de los valores turísticos de ese territorio.

"Se trata de hacer y vender comarca de una forma innovadora a través de la promoción de la gastronomía por medio de las nuevas tecnologías", destacó Juan Carlos Cascos, gerente de [cocinatelevision.tv](http://www.cocinatelevision.tv/). En este

sentido, los responsables de este proyecto explicaron que se basa fundamentalmente en una estrategia de marketing viral, "para el que las redes sociales en Internet son una herramienta clave.

En el mismo escenario, Adismonta presentó también el "Club del producto jamón ibérico", una iniciativa que busca poner en valor este alimento a través de la creación de una norma de calidad certificada por el que el consumidor pueda saber perfectamente su procedencia. Ricardo Blanco Portillo, jefe de Área de Turismo Sostenible de Turespaña, indicó que "la Ruta del Jamón Ibérico ha sido una iniciativa de la Secretaría General de Turismo de la Junta de Extremadura, y busca aprovechar el potencial de este alimento para que sus consumidores, además de disfrutar de su sabor, puedan conocer cómo es la dehesa donde se crían y alimentan los cerdos, el entorno de los territorios y su cultura"

En este sentido, la presentación sirvió también para anunciar a los medios la creación de una ruta turística temática elaborada por el touroperador Factor Ocio, que por 73 euros por persona ofrece un paquete en el que se incluyen dos noches de alojamiento, visita a un secadero, comida en un restaurante de la zona y, como principal novedad,



Carlos Nieto, Director Gerente de Factor Ocio y Alfonso Búrdalo, presidente de ADISMONTA, durante un momento de la presentación.



un rutómetro para que el cliente pueda desplazarse por la comarca siguiendo esta ruta del ibérico de manera autónoma y con las visitas ya concertadas gracias al paquete turístico contratado.

Este último proyecto se presentó por partida doble, en primer lugar en el stand de la Junta de Extremadura y más tarde en el de la Red Rural Nacional.

Los alumnos y alumnas de la especialidad de Turismo Medioambiental del Taller de Empleo "Tamuja" acudieron a esta cita para apreciar la evolución del sector turístico mundial, desarrollar todas las ideas posibles que pudieran extrapolarse a nuestra comarca e intentar así emprender nuevas líneas de trabajo para la captación de clientes potenciales.

“Guadiana, el río que nos une”

Este Proyecto de Cooperación comienza su andadura con la participación de ADISMONTA.

CEDER

El pasado día 2 de marzo se reunieron en la sede de la FEMPEX, en Mérida, los Técnicos en Medio Ambiente contratados para el desarrollo del proyecto denominado “Guadiana: el río que nos une”. Se trata de la continuación de una iniciativa promovida por la Confederación Hidrográfica del Guadiana (CHG), la Red Extremeña de Desarrollo Rural (REDEX) y los Grupos de Desarrollo Rural (GDR): ADECOM LÁCARA, ADERCO, ADERSUR, ADEVAG, ADICOMT, ADISMONTA, APRODERVI, CAMPIÑA SUR, CEDECO TENTUDIA, CEDER LA SERENA, CEDER LA SIBERIA, FEDESIBA y SIERRA SAN PEDRO LOS BALDÍOS, materializada a través de un convenio de colaboración firmado entre todas las partes y que inició su andadura en el año 2009, teniendo como objetivo principal la “Colaboración en actividades medioambientales y a otras acciones que contribuyan al desarrollo sostenible de las zonas rurales de Extremadura”. Este proyecto está cofinanciado por los Fondos FEADER (Fondo Europeo Agrícola de Desarrollo Rural) en el marco del Programa de Desarrollo Rural “Enfoque LEADER” 2007-2013 y la Confederación Hidrográfica del Guadiana.

En dicha reunión, coordinada por REDEX, se detallaron las líneas estratégicas y metodologías de trabajo que serán consensuadas con los gerentes de cada Grupo participante, siendo las más importantes las siguientes:



Reunión de técnicos

Desarrollo y colaboración en programas de educación ambiental relativos al agua en ámbitos productivos, formativos y sociales. A través de actividades formativas: charlas, jornadas, talleres, etc. se pretenderá involucrar a todos los colectivos sociales para que conozcan, valoren y preserven los espacios naturales presentes en cada comarca y el medio

ambiente en general, teniendo como elemento de unión el río Guadiana.

Investigación y seguimiento de proyectos innovadores y de emprendimiento en el uso del agua en las actividades productivas. Detección y análisis de problemáticas y necesidades del tejido empresarial que conforma cada comarca, haciendo especial hincapié en



El Guadiana a su paso por Mérida

los sectores agroalimentario, agricultura y ganadería y turístico.

Investigación y seguimiento de buenas prácticas en el uso del agua, con el fin de proponer herramientas que permitan a los empresarios implantar una adecuada gestión y eficiencia en su uso.

Colaboración en tareas de comunicación e información de la CHG.

Caracterización de recursos medioambientales de la zona e identificación de presiones e impactos.

Actividades relacionadas con la identificación y caracterización de elementos de interpretación y señalización necesarios para el acercamiento de la población a los recursos medioambientales, y a su patrimonio histórico cultural.

Este proyecto es fruto del esfuerzo realizado por las partes implicadas en el mismo, CHG, REDEX y los GDR, teniendo como premisa continuar y consolidar las líneas de acción desarrolladas durante el convenio anterior, a la vez que se emprenden nuevas vías de actuación que permitan dinamizar el medio rural bajo criterios de un desarrollo sostenible.

Los técnicos en medio ambiente ofrecerán un servicio de asesoramiento en materia medioambiental dirigida a los empresarios de cada una de las comarcas integrantes.

La Confederación Hidrográfica del Guadiana somete a consulta pública el proyecto del Plan Hidrológico de la cuenca

Durante un plazo de seis meses todos los interesados podrán formular las observaciones y sugerencias que estimen oportunas. El documento estará disponible en las oficinas de la CHG de Ciudad Real y Badajoz y en la web de la CHG y del MARM para su consulta.

CHG

La Confederación Hidrográfica del Guadiana somete a consulta pública la propuesta de Proyecto de Plan Hidrológico de cuenca en la Demarcación Hidrológica del Guadiana (parte española) y su informe de sostenibilidad ambiental.

Hasta el 26 de noviembre el borrador del nuevo Plan Hidrológico puede ser consultado en las páginas web de la CHG (www.chguadiana.es) y del Ministerio de Medio Ambiente y Medio Rural y Marino (www.marm.es); así como, en las oficinas del Organismo de cuenca en Badajoz y Ciudad Real. Asimismo y con el objetivo de potenciar la participación activa, la Confederación Hidrográfica del Guadiana organizará, paralelamente, en los próximos meses, una serie de jornadas para dar a conocer los documentos que constituyen el nuevo proyecto de Plan Hidrológico de cuenca. Igualmente se hará llegar a los distintos agentes que han intervenido en las distintas fases de elaboración del Plan, un folleto resumido del mismo.

El Plan Hidrológico constituye el marco de la gestión de la cuenca del Guadiana en los próximos años. Su objetivo es particularmente ambicioso, por un lado, prevenir el deterioro y mejorar el estado de los ecosistemas acuáticos y, por otro, promover el uso sostenible del agua.

Dada la importancia de este documento, desde la CHG se tratará de conseguir una participación mayoritaria de todos los sectores de la sociedad en su elaboración.

Con la documentación que se reciba y con los resultados de los debates que se desarrollen a lo largo del periodo de consulta, la Confederación Hidrográfica del Guadiana elaborará un informe en el que se analizarán todas las aportaciones. Con las propuestas recibidas se corregirá y mejorará el actual borrador, previamente a su presentación a los órganos colegiados, que han de emitir su conformidad antes de abordar su tramitación final por el Ministerio de Medio Ambiente y Medio Rural y Marino. El documento final que resulte, será propuesto al Gobierno para su aprobación y constituirá el nuevo Plan Hidrológico de cuenca en la Demarcación del Guadiana (parte española).



Curso de Introducción a la Agricultura Ecológica

CEDER

El curso, que se enmarca dentro de las acciones previstas por el Proyecto de Cooperación “Ecos del Tajo”, se impartió durante el mes de marzo en la sede de ADISMONTA. Con esta acción formativa se pretende propiciar que los habitantes de la comarca tomen conciencia de que la agricultura y la ganadería ecológicas se están convirtiendo en una economía emergente con un sólido futuro, ya que los consumidores demandan cada vez más productos alimenticios de calidad, saludables y obtenidos de forma respetuosa con el medio ambiente.

Los contenidos que se abordaron a lo largo de la semana son: otra agricultura es posible: el funcionamiento de los sistemas agrarios; la gestión de suelos y compostaje;

los recursos hídricos, planificación y diseño; la gestión de la biodiversidad agraria; nuevos canales de comercialización para los productos ecológicos. Para terminar, se realizó una visita a una explotación agraria ecológica.

Los Grupos de Acción Local que participan en el Proyecto “Ecos del Tajo”, entre los que se encuentra ADISMONTA, pretenden sumar esfuerzos para sensibilizar a la población sobre la importancia de contar con un medio más sano buscando, además, herramientas que ofrezcan alternativas de futuro a los habitantes de las comarcas en las que opera. Por este motivo, además de ofrecer formación, este proyecto pretende impulsar la comercialización y el consumo de productos ecológicos, creando una red de Productos Ecológicos de la Cuenca del Tajo.

La comarca dispone ya de un huerto de ocio para las asociaciones

El pasado 24 de marzo se firmó el convenio de colaboración para la puesta en marcha del proyecto "Huerto urbano: un espacio para crear" suscrito entre ADISMONTA y la Fundación Caja de Extremadura.

CEDER

Al acto asistió el presidente de la Fundación Caja de Extremadura, Jesús Medina, quien destacó la importancia de las iniciativas que promueven la inclusión social de grupos poblacionales como personas con discapacidad, mujeres o mayores en torno a una actividad en el medio ambiente. El presidente de ADISMONTA, Alfonso Búrdalo, subrayó el valor de la participación de la población comarcal en este tipo de proyectos.

La Mancomunidad Integral Sierra de Montánchez, entidad que también colabora con la cesión de los terrenos donde se ubica

el huerto ecológico, estuvo representada por la anterior presidenta Concepción Polo.

María García, creadora del proyecto, expuso los objetivos del mismo entre los que destacan no solo dotar de una alternativa de ocio a personas que encuentran dificultades para acceder a otro tipo de actividades, sino ofrecer un respiro familiar a las familias de personas con discapacidad. Además, se propiciará el intercambio generacional entre personas mayores y jóvenes, recuperando semillas y prácticas agrícolas tradicionales, relacionándolas con conocimientos actuales de agricultura ecológica.



Acto de presentación del convenio para la implantación de Huertos de Ocio en la comarca.

Difundir hábitos de consumo saludables y ofrecer una actividad de educación ambiental fuera de las aulas, son también otros aspectos destacables del proyecto "Huerto urbano: un espacio para crear", que tendrá una duración de un año y promueve valores como la participación, la igualdad, el em-

prendimiento, la sostenibilidad, la solidaridad, la salud y el medio ambiente. Al acto de firma del convenio, que tuvo lugar en la sede de la Fundación Caja de Extremadura, asistieron representantes de varias asociaciones como Aspyam, Francisco de Asís y Plataforma Sin Barreras.

Juntos podemos

Nuestro huerto recibe sus primeras plantaciones



CEDER

Hace unos años, cuando se celebró el Año Europeo de las Personas con Discapacidad, el lema "Caminaremos más despacio... pero todos juntos", tuvo un gran impacto sobre la mayoría de nosotros porque nos recordaba la necesidad de contar con todos para todo. Nuestra comarca ha querido conmemorar este año el Día Mundial del Medio Ambiente de la mejor forma posible, haciendo partícipes de actividades educativas y de ocio relacionadas con nuestro entorno a las personas con discapacidad del territorio.

Juan Carlos, Rafael, Eva, Puerto o Manuel han tenido el privilegio de colocar las primeras plantas en nuestro huerto. Despacio y con cuidado. Apretando bien la tierra sobre las raíces y regando en abundancia. Rosi, Francisco o Marina confeccionaban mientras tanto unos originales marcapáginas y otras manualidades con flores secas y materiales reciclados.

Ni Adriana, Paquito, Anabel o Librada conocen a las entidades que han sumado esfuerzos para organizar esta actividad, ni saben cuántas memorias de proyectos han tenido que redactar los técnicos para arañar unos cuantos euros para financiarla. Tampoco les importa.

Lo que sí saben muy bien Montse, Felipe, María, Ana o Fidel es que ellos quieren volver a encontrarse, porque unos vienen de Almoharín y otros de Alcuéscar, Albalá o de cualquier otro pueblo de la comarca y les gusta mucho compartir actividades. Quieren ver crecer a sus plantas y recoger los frutos.

El huerto de nuestra comarca ha sido inaugurado el 11 de junio por Juan Carlos, José Mari, Iván, María Jesús y sus compañeros. No ha habido cinta, cortinilla, ni vino de honor. Solo zumos, leche, rosquillas y muchas ganas de trabajar. Juntos.

Las entidades colaboradoras de esta iniciativa han sido: la Mancomunidad In-



Nuestra comarca ha querido conmemorar este año el Día Mundial del Medio Ambiente de la mejor forma posible, haciendo partícipes de actividades educativas y de ocio relacionadas con nuestro entorno a las personas con discapacidad del territorio.

tegral Sierra de Montánchez, a través de su Agencia de Inclusión Social que coordina el programa de Ocio en Fines de Semana para Personas con Discapacidad "Nos vamos de finde", ADISMONTA, con los proyectos "Huerto Urbano, un Espacio Para Crear" financiado por la

Fundación Caja de Extremadura y "Guardiana el río que nos une" fruto de un convenio de cooperación entre la Confederación Hidrográfica del Guadiana, Redex y 14 Grupos de Acción Local. Colaboraron, además, varios voluntarios de la comarca.

Vive Red Natura! Iniciativa Extremeña

Proyecto de conservación de las aves y sus hábitats

SEO BIRDLIFE

La campaña Horizontes Natura 2000 de SEO/BirdLife presenta una iniciativa de desarrollo rural ligada a la conservación de las aves y sus hábitats en Extremadura y, toda la información está en www.horizontesnatura2000.org

La Red Natura 2000 es el principal instrumento para la conservación de la naturaleza en la Unión Europea. La incorporación a la Red Natura 2000 supone una excelente oportunidad de desarrollo socioeconómico para extensas zonas de España que, entre sus principales activos, cuentan con una naturaleza bien conservada.

A través de la campaña Horizontes Natura 2000, desarrollada desde 2008 y que acaba de finalizar, SEO/BirdLife resalta el potencial que la Red Natura 2000 aporta al desarrollo rural en el marco de una oferta respetuosa y sostenible de productos y servicios locales de alta calidad.

En la Zona de Especial Protección para

las Aves (ZEPA), Llanos de Cáceres y Sierra de Fuentes (Cáceres), SEO/BirdLife promueve una iniciativa turística con el objetivo de contribuir a la conservación de los valores naturales del espacio, en convivencia con la actividad agrícola y ganadera en la zona.

La estrategia turística diseñada busca ordenar adecuadamente el flujo de visitantes en la ZEPA y está basada en dos ejes fundamentales:

Visitas guiadas. Esta línea está basada en una alianza entre promotores locales que incluye un servicio de guías para el avistamiento de aves y la puesta en marcha de un museo etnográfico y agrícola en la finca La Pulgosa de Guadiloba (Cáceres). En este nuevo museo, que cuenta con una colección privada de más de 300 piezas de aperos de labranza y tradicionales, el visitante podrá encontrar información sobre las actividades humanas de aprovechamiento de la tierra y las especies de aves protegidas que habitan los Llanos de Cáceres.



La iniciativa Vive Red Natura! cuenta con distintos recursos y servicios para la promoción de valores turísticos y de conservación. En las fotos, tractor adaptado para las visitas a zonas de protección.

Visitas autoguiadas. Esta línea incluye la edición de mapas de rutas en la zona que, junto con paneles explicativos, permitan conocer los valores naturales de la ZEPA y observar su avifauna sin afectar negativamente a la conservación del espacio.



Ponle cara a tu huerto



CONCURSO DE LOGOTIPO

Proyecto HUERTO URBANO: UN ESPACIO PARA CREAR
(Huertos Ecológicos del Tamuja)

Necesitamos un logo para el proyecto HUERTO URBANO: UN ESPACIO PARA CREAR, que se está llevando a cabo en la comarca de Montánchez y Tamuja, en Torre de Santa María. Es un huerto ecológico concebido como espacio de ocio, respiro familiar y formación prelaboral, para asociaciones de personas con discapacidad intelectual y/o física, personas mayores, jóvenes, mujeres y centros educativos.

El logo debe servir para identificar el huerto y las actividades medioambientales que se lleven a cabo en el mismo (Reconocimiento de aves, plantas medicinales, astronomía, elaboración de cosméticos naturales, compostaje, plantas aromáticas...) por lo que ha de adaptarse a cualquier medio de difusión.

Bases del concurso:

Pueden consultarse en www.adismonta.com o en www.huertosecológicosdeltamuja.blogspot.com

Presentación de propuestas:

Por correo postal o personalmente en: ADISMONTA. Carretera Ex 206 km 34,800 10186 Torre de Santa María (Cáceres)

Enviando un correo electrónico a: medioambiente@adismonta.com,

Plazo de presentación de propuestas: Hasta el 12 de agosto de 2011

Ayúdanos a elegir el logotipo ganador votando a tu favorito en el blog:
<http://www.huertosecológicosdeltamuja.blogspot.com>

Premios:

1º Premio: Lote de libros cedidos por la Asamblea de Extremadura y Diputación de Cáceres. Lote de árboles cedidos por los viveros de la Junta de Extremadura. Paquete Relax&Spa para dos personas en Los Arcos SPA (Valdefuentes, Cáceres).

Accésit: Lote de libros cedidos por la Asamblea de Extremadura y Diputación de Cáceres.



Colaboran:



La Red Rural Nacional apoya las Rutas del Jamón Ibérico

ADISMONTA coordinará un proyecto de cooperación interterritorial que aunará los esfuerzos de una veintena de comarcas para la implantación del Club de Producto del Jamón Ibérico.

CEDER

El proyecto se incluye entre los aprobados en la propuesta de resolución provisional de la convocatoria 2011 del Ministerio de Medio Ambiente y Medio Rural y Marino (MARM) para las subvenciones a proyectos de cooperación interterritorial y transnacional en el marco de la Red Rural Nacional, con una dotación de 320.000 euros en un período de cuatro años (2011-2014).

La iniciativa tiene sus antecedentes en el diseño del Club de Producto de Rutas del Jamón Ibérico por parte de la Subdirección General de Desarrollo y Sostenibilidad Turística, en base a la fama y proyección internacional de este producto gastronómico de cara a usarlo como argumento temático de una experiencia turística en la ruta por los territorios de las Denominaciones de Origen que avalan su calidad.

Así, a través de TURESPAÑA, la comarca de Sierra de Montánchez y Tamuja, junto a la de Sierra de Aracena, puso en marcha en 2009 una experiencia piloto de implantación del club de producto que sirvió para diseñar la imagen del producto turístico, la dinamización territorial y la adhesión al club de numerosas empresas turísticas (alojamientos, restaurantes, secaderos, tiendas, etc.), a lo que en años sucesivos se han venido sumando otras comarcas a través de diversos planes de dinamización turística.

Las Rutas del Jamón Ibérico como Club de Producto pretenden aglutinar toda la oferta turística en torno al recurso del jamón ibérico, como son las dehesas, secaderos,

empresas de transformación y de venta, alojamientos turísticos o empresas de actividades complementarias, mediante un sistema de adhesión una vez cumplidos determinados criterios de pertenencia al club.

El proyecto busca favorecer los servicios, procesos, infraestructuras y equipamientos, así como la comercialización derivada de la planificación y gestión participativa de los órganos de gestión en los que se estructura el club, intentando así impactar de manera positiva en el mantenimiento y la generación de empleo junto a la activación de la economía local en comarcas en las que este producto gastronómico forma parte sustancial de su identidad.

Del proyecto de cooperación que lidera ADISMONTA formarán parte una veintena de Grupos de Acción Local, que se extienden por comarcas de parte de la provincia de Salamanca, Extremadura y parte de las provincias de Huelva y Córdoba, en base a territorios pertenecientes a las Denominaciones de Origen de Sierra de Huelva, Los Pedroches, Dehesa de Extremadura y Guijuelo.

La orientación de este modelo de actuación en cooperación pretende obtener un mayor impacto de las inversiones sobre la competitividad turística de nuestras zonas y destinos. La aprobación de este proyecto de cooperación interterritorial por parte del MARM vendrá a dar un nuevo impulso para ampliar y diversificar el catálogo de productos de turismo español, poner en valor turístico nuevos recursos y, muy especialmente, contribuir al desarrollo sostenible de nuestras áreas rurales.

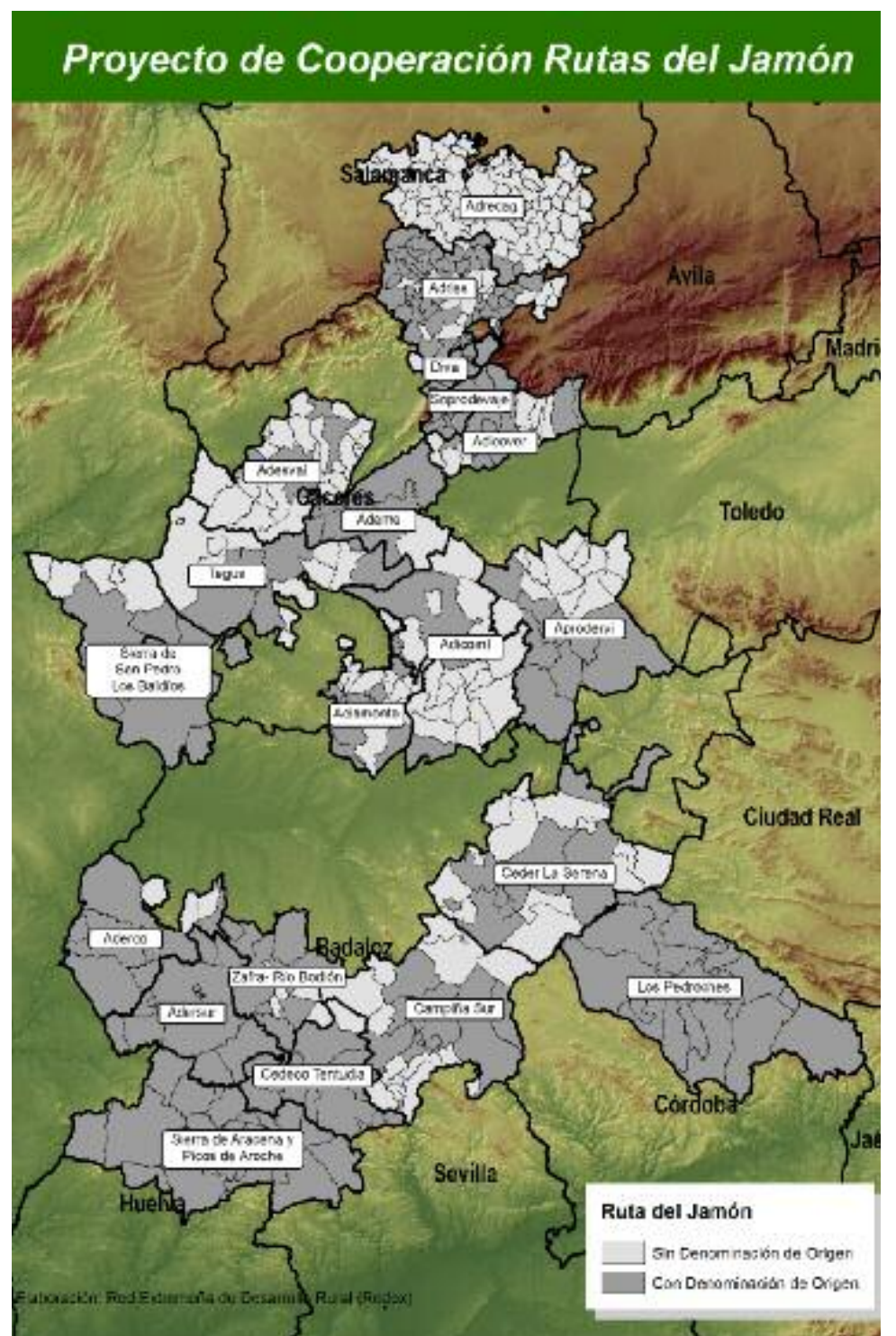

Nuevos rumbos para la Calidad Rural

El Comité de Pilotaje del proyecto de cooperación "Adquisición de la Marca de Calidad Territorial Europea" debate la propuesta de creación del Club de Excelencia Calidad Rural.

CEDER

La reunión del Comité de Pilotaje nacional de este proyecto tuvo lugar el pasado 15 de junio en Madrid y en ella se hizo un amplio repaso de las conclusiones obtenidas tras la celebración del Encuentro del Sector Empresarial el 31 de mayo y 1 de junio en Loja (Granada), al que acudieron más de 160 empresarios y responsables de diferentes comarcas de España que cuentan con la etiqueta "Calidad Territorial".

La propuesta de creación de un Club de Excelencia Calidad Rural surge de la necesidad de dar un mayor protagonismo a la cooperación del sector empresarial y del hecho mismo de que ya la Marca de Calidad Territorial viene funcionando, en su práctica de adhesiones, al modo de un Club de Producto. Así, los Comités Sectoriales de empresas productoras permitirían disponer de espacios donde las empresas que forman parte de la marca podrían tomar sus propias

decisiones, dándolas un mayor protagonismo que empezaría por crear redes a nivel interno comarcal y después nacional.

El impulso que se quiere dar a la comercialización ha llevado a proponer un interesante Mercado Rural a través de portal en internet en el que se pueda realizar la contratación y venta on-line de productos, servicios y paquetes turísticos, que se encuentra en fase de diseño y al que en un futuro se podrá acceder desde el actual sitio www.calidadterritorial.com.

Para el refuerzo de la imagen de marca se está trabajando en el diseño de un prototipo de tienda de productos de Calidad Rural en base a la conceptualización de elementos expositivos y diferenciadores de la marca, que al modo de tiendas franquicia sepan transmitir un estilo propio basado en la tradición y calidad de los productos.

Otros de los temas tratados en la reunión fue la asistencia este año a la feria España



Reunión del Comité de Pilotaje nacional del proyecto "Adquisición de la Marca de Calidad Territorial Europea"

Original 2012, la feria nacional de las denominaciones de origen y otros productos agroalimentarios de calidad, por parte de empresas interesadas de las comarcas acogidas a la Marca de Calidad Territorial, así como la edición de un programa de radio "Calidad Rural".

En el proyecto de cooperación "Adquisición de la Marca de Calidad Territorial Europea" participan 28 Grupos de Acción Local españoles, coordinados por el Grupo de Condado de Jaén, y que desean construir esta Marca a partir de la experiencia y objetivos alcanzados por otros territorios que ya

disponen de su propia marca de Calidad Territorial Europea.

Existen ya más de 300 empresas en España con la etiqueta "Calidad Rural" (unas 1.300 en Europa), y con las que están en proceso de adquisición se espera alcanzar este año las 1.500.

ADISMONTA es el único Grupo extremeño que participa en el proyecto de cooperación "Adquisición de la Marca de Calidad Territorial Europea", si bien no ha dado aún los pasos previos que se necesitan para ser evaluados como Marca de Calidad Territorial.

Posiblemente, todos en algún momento nos hayamos preguntado el motivo de que nuestro pueblo, o el de al lado, se llame de una forma determinada. Pues precisamente de esto, del nombre de los distintos lugares (toponimia), trata este estudio, de indagar en el origen del nombre de las poblaciones que conforman la Comarca de Sierra de Montánchez y Tamuja. Por tanto no se pretende presentar un estudio rigurosamente científico, sino más bien divulgativo y esclarecedor, sin perjuicio de la necesidad de una labor investigadora, recabando información (en muchas ocasiones inédita) tanto escrita, como oral, así como un arduo trabajo de campo.

Dado el elevado número de poblaciones (22) y del poco espacio de que disponemos, este estudio se presentará en tres partes, que aparecerán en sucesivos números de la revista Sierra y Llano. Así mismo, la bibliografía utilizada, así como otras fuentes documentales u orales, aparecerán reflejadas en el último capítulo.

El orden en que aparecen las poblaciones no es alfabético, sino que se ha pretendido mezclar en cada uno de los capítulos a poblaciones con distinta trayectoria histórica y con diferente situación geográfica, todo ello para hacer más atractiva la lectura.

En este primer capítulo se tratarán siete poblaciones, que aparecen a continuación.

ALBALÁ

El origen del topónimo es claramente árabe, según se deduce de la existencia del artículo “al”. No obstante, el significado etimológico del nombre puede tener más de un origen. Puede provenir de “Al-balat” (el pavimento, la calzada). En este caso sí se tiene constancia de que junto a esta población discurría una antigua vía, aunque existen discrepancias en cuanto a la vía de que se trataba y su importancia, siendo esta teoría es la más aceptada. Otros estudiosos, dicen que el origen podría estar en “Al-Baladú” (el pueblo).

Otra teoría, que debemos a Ortiz de Tovar, dice que Alfonso IX de León, allá por 1225 reconquistó Montánchez, y dando de beber a su ejército en este sitio le agradó tanto que dijo: “faced i un lugar que algo vala” y por eso al principio se llamaría “Algovala” de donde derivó Albalá.

ALCUÉSCAR

Parece claro el origen árabe por el siempre presente artículo “al-“, no obstante Moreno de Vargas habla de dos posibles teorías, una de la que se hace eco, en la que se dice que la fundaron los árabes y la llamaron “Alcuéscar” por estar en cuesta, y de ahí derivó a Alcuéscar. Sin embargo, según el mismo manifiesta, opina que el origen del nombre está en que la poblaron árabes de “Güeskar”, lugar de Granada que luego fue señorío del Duque de Alba.

Por su parte Paredes Guillén dice que anteriormente se llamaba “Alhuesca”, que quiere decir “la de las sepulturas”, quizás por los restos romanos y visigodos aparecidos en la zona.

Otra teoría, en este caso popular, habla de Alquerqus, como el primitivo nombre de Alcuéscar, haciendo referencia a la gran abundancia de encinas.

RUANES

Existen diversas teorías sobre el origen de este topónimo. Para algunos estudiosos estaría relacionado con la época romana: en la actual Ruanes se situaría la aldea o vicus

de “Revueana”, situada en una vía romana que discurría entre Emérita (Mérida) y Turgalium (Trujillo).

Una teoría popular entre los habitantes de Ruanes, habla de que el origen del nombre deriva de una venta que existía en el lugar, denominada “La Rueda”, o vulgarmente “Roa”, que dicha venta pertenecía a la familia Anes, de ahí “Roanes” y posteriormente Ruanes.

Otra tesis relacionaría el nombre de esta población con la Reconquista y repoblación (como tantas otras de esta zona), en este caso el nombre vendría de el asentamiento en este lugar de personas con el apellido De la Rúa, los de la Rúa en plural serían los “Ruanes”, tesis que puede resultar fortalecida por dos aspectos más a tener en cuenta, en primer lugar el origen gallego de este apellido, lo que unido a la fuerte presencia del apellido Figueroa (también gallego) en Ruanes, nos induce a pensar en posible repoblamiento de esta zona por personas procedentes de Galicia. Por otro lado, Ruanes es la población de Extremadura con mayor índice de nobles en proporción a población en el siglo XVIII, dando la coincidencia que los de la Rúa son nobles. Existe constancia de personas con este apellido en Ruanes en los siglos XVIII y XIX.

Toponimia

Orígenes del nombre de las poblaciones de la comarca Sierra de Montánchez y Tamuja

MARCELINO MORENO MORALES
CONSULTOR VERSÁTIL
[HTTP://MARCELINOVERSATIL.BLOGIA.COM](http://MARCELINOVERSATIL.BLOGIA.COM)

SALVATIERRA DE SANTIAGO

Aunque existen muestras de poblamientos muy antiguos, el origen nominativo de esta localidad radica en la Reconquista. “Salvatierra” significa “tierra salvada”, donde el segundo término puede identificarse como “salvación” religiosa (salvada del infiel) así mismo como de manera conquistadora (salvada del enemigo). El segundo apelativo también tiene su origen, aunque de manera indirecta en la Reconquista. Tras ella Salvatierra perteneció a la Orden de Santiago, y su encomienda de Montánchez. Precisamente esta dependencia jurisdiccional dio lugar a que primeramente la población apareciera como Salvatierra de Montánchez, para finalmente en 1631, al pasar a ser villa eximida, tomar el nombre actual de Salvatierra de Santiago, en clara referencia a su pertenencia a la Orden Militar de Santiago, que duró hasta el siglo XIX.

Salvatierra de Santiago puede entenderse como “tierra salvada de Santiago” (es decir, tierra salvada que pertenece a la Orden de Santiago) o “tierra salvada por Santiago” (salvada por la Orden de Santiago).

Otros estudiosos dicen que el topónimo Salvatierra hace clara referencia a las zonas fronterizas de la Reconquista, en este caso se dice de Salvatierra de Santiago que “defendía el Reino de León frente a los almohades, defensa encomendada a la Orden de Santiago”.

TORREORGAZ

Estamos ante un claro topónimo con referencias a la Reconquista y épocas de luchas, esta población se ubica cercana, y en línea, con otras que también llevan “torre-“ formando parte de su nombre, todo ello sin olvidar que estamos en zona fronteriza entre cristianos y musulmanes, y entre reinos cristianos entre sí (Castilla y León).

En cuanto a la forma “-orgaz”, a primera vista podría pensarse en que esta población fuera fundada o repoblada por gentes de Orgaz (Toledo), aunque no existen referencias históricas de ello.

De lo que existen referencias históricas es del nombre “Torre de Algaz” o “Torre de Argaz”, aunque en este caso el origen de “argaz / algaz” si que es un misterio, aunque hay teorías aventuradas, que lo relacionan con un tipo de planta o con una palabra portuguesa que antiguamente significaba verdugo.

VALDEMORALES.

Este topónimo, es más bonito por su significado que por su sencillo origen. En este caso hace mención a la forma “val-“, es decir, valle, y a la existencia de un tipo de árbol, el moral. Su significado es claro: valle de morales. El nombre describe claramente el lugar donde se asienta la población, en un valle entre sierras, y con una vegetación muy frondosa.

Otra teoría lo relacionaría con alguna persona del apellido Morales, que podría haber repoblado esta zona, no obstante no existe ninguna referencia documental de ello, aunque si similitud con otros topónimos como Valdemoreno, Valderrey



Valdemorales

Proyecto Ecos del Tajo

Impulso al comercio de productos ecológicos

El Proyecto de Cooperación "Ecos del Tajo" promovido por siete Grupos de Acción Local y financiado por el Ministerio de Medio Ambiente, Rural y Marino está destinado a promover un modelo de desarrollo rural sostenible, basado en la producción agroecológica, que permita mejorar la calidad de vida de los habitantes de las comarcas implicadas en términos ambientales, sociales y económicos.

CEDER

Unas de las actuaciones que está llevando a cabo el proyecto actualmente es la de impulsar el consumo de alimentos ecológicos en la restauración colectiva, incluyendo hostelería y comedores públicos. Para ello se ofrecerá a los comedores escolares, hospitales y residencias de mayores la posibilidad de incluir en sus menús estos alimentos procedentes de la ganadería y la agricultura ecológicas de nuestra región.

Paralelamente se promueven grupos de trabajo tanto con los agricultores como con los ganaderos para crear un espacio de reflexión, propuestas y toma de decisiones para impulsar el sector ecológico. El primero de estos grupos de trabajo se llevó a cabo el pasado 28 de junio en Casar de Cáceres con los ganaderos ecológicos, y a él acudieron productores de vacuno, ovino y caprino interesados en participar en la iniciativa y preocupados por resolver los problemas específicos de su sector. Está previsto que en los próxi-

mos días se celebren también reuniones con los agricultores interesados en el olivar ecológico.

De forma complementaria a las dos actuaciones anteriores, se está poniendo en marcha una herramienta informática de comercialización on-line para agilizar la relación entre consumidores y productores ecológicos. A esta plataforma, denominada Ecomercio, tendrán acceso por un lado los agricultores, ganaderos y transformadores de productos ecológicos, y por otro los comedores sociales, los restaurantes y los grupos de consumo. Los primeros ofertarán en ella sus productos y los segundos podrán adquirirlos sin necesidad de intermediarios. Con esta herramienta se pretende que los productores aumenten las ventas de sus productos y a los consumidores se les facilita el abastecimiento de los mismos.

Extremadura es la tercera región productora de alimentos ecológicos de España, destinados fundamentalmente a la exportación.

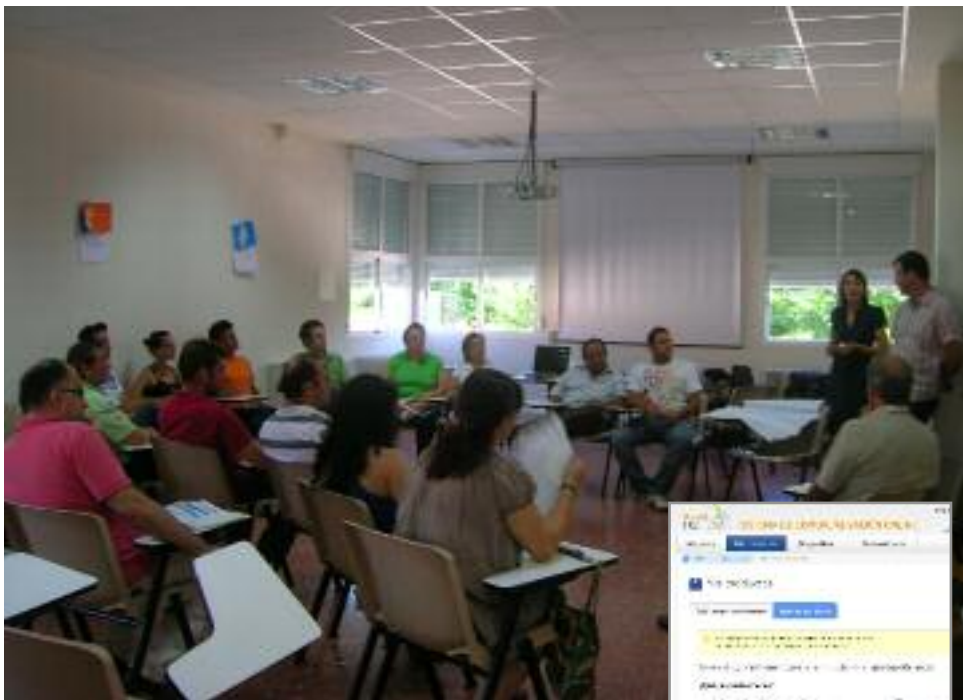

Reunión de ganaderos ecológicos. La herramienta E-comercio agilizará la relación entre consumidores y productores ecológicos.

EDITORIAL

Nueva etapa para los Ayuntamientos

Nuestro periódico Sierra y Llano se ha caracterizado desde siempre por perseguir de forma infatigable la principal misión de "hacer comarca", por sobreponer la imagen comarcal a las particularidades de cada uno de sus rincones, sin negar que la suma de esas particularidades sea una parte importante del todo. Y lo ha hecho al hilo de sus apariciones en la calle, en un formato papel que no alcanza la periodicidad que quisiéramos. Respetada la neutralidad durante la campaña electoral, faltando a nuestra cita en Semana Santa y aguardando después para completar la fotografía de nuestros representantes municipales tras las elecciones del 22M, el resultado en conjunto ha sido el de una dilatación en el tiempo, con noticias de nuestros pueblos en las que no ha de buscarse la rabiosa actualidad, sino la huella en los últimos meses de logros alcanzados, la evidencia de hechos y eventos que reflejan la vida en nuestros pueblos, a caballo entre anteriores y actuales representantes, el testimonio de un período repleto de cambios.

Imagen comarcal

Ha merecido la pena esperar. Con la inclusión en este número de un especial en el que se recogen las entrevistas a cada uno de los alcaldes tras las elecciones del 22M y la constitución de los Ayuntamientos el pasado 11 de junio, cumplimos una vez más con nuestro propósito de ofrecer una imagen comarcal, reuniendo en un solo retrato a cada uno de los representantes municipales. Es ya la cuarta vez en la vida de este periódico que tenemos la oportunidad de presentar los resultados electorales en el panorama de los municipios de nuestra comarca, iniciándonos al poco de nacer este medio, con las elecciones municipales de 1999, que coincidieron no sólo con las autonómicas sino también con las del parlamento europeo, siguiendo con las elecciones municipales y autonómicas del 13 de junio de 2003 y continuando con los resultados salidos de las urnas en las elecciones municipales del 27 de mayo de 2007.

En esta ocasión, con los resultados de un vuelco electoral que es también reflejo del que se ha producido en los niveles locales y autonómicos de prácticamente todo el país, volvemos a fotografiar una vez más las prioridades locales y la visión comarcal de cada uno de nuestros representantes municipales, y ello no para buscar actualidad ni añadir datos a lo que en cada pueblo se sabe, sino para componer y reforzar una imagen comarcal y atisbar un destino común en base a cada una de las prioridades. El empleo es, con diferencia, la preocupación más destacada por los alcaldes, con lo que será deseable que la crisis no siga exprimiéndonos en esta nueva etapa que se abre para los Ayuntamientos, a sabiendas de que nadie tiene esa varita mágica que nos rescate de los difíciles tiempos que estamos viviendo.

Presidente de la Mancomunidad

Una de las noticias más actuales que aportamos en este número es, sin duda, la elección de Presidente de la Mancomunidad Integral Sierra de Montánchez, que por unanimidad ha recaído en Salvador de Isidro Regodón, alcalde de Ruanes, y del que ofrecemos también una entrevista en las páginas de este periódico una vez nombrado Presidente. Completamos con ello, de la mano de la Mancomunidad, el empeño por ofrecer una imagen de identidad comarcal, lo que expresa como importante en la propia entrevista para todos los que trabajamos por esta comarca, valorando muy positivamente el grado de consenso que vienen mostrando nuestros políticos, lo que habrá de manifestarse ahora en cada una de las políticas que vayan a ponerse en marcha, tras un proceso de relevo que hemos de entender como normal y saludable, pues sin comprometer el trabajo ya realizado sirve para renovar los impulsos por el desarrollo de nuestra comarca.

SIERRA Y LLANO

PERIÓDICO DE LA COMARCA DE MONTÁNCHEZ Y TAMUJA

Carretera de Cáceres Ex 206 Km. 34,800. 10186.- TORRE DE SANTA MARÍA (Cáceres)
Teléfonos: 927 38 90 39 - 927 38 90 41.
www.adismonta.com

Edita y promueve: Asociación para el Desarrollo Integral de Sierra de Montánchez y Tamuja (ADISMONTA). **Dirección:** Manuel Bautista Mora. **Diseño y Maquetación:** Imágico. **Colaboran en este número 32:** Mancomunidad Integral de Sierra de Montánchez, Ayuntamientos y Alcaldes de la comarca, Ceder ADISMONTA, IES Santa Lucía del Trampal, Juana María Rodríguez, Carolina Yelmo, Virginia Palacios, Maite Lumbreras, Carolina García, Pilar Lázaro, Paqui Guzmán; María del Salor González; Juan Antonio Teso; Ana Isabel Pastor; Fernando Merino, Francisco Valverde; José Pizarro; María Barrantes; María Ángeles Carrasco; Gema Ramos; Belén Merino; Ana Mª Chivo; Marcelino Moreno; NCC Montánchez; Maribel Muñoz; SEO Birdlife. **Imprime:** Servicios de Impresión del Oeste, Cáceres. D.L.CC-107-1999. Agosto de 2011. **Tirada:** 4.500 ejemplares.

SIERRA Y LLANO se fija como meta la más amplia participación de ciudadanos y de ciudadanas de la comarca en sus páginas. Sólo así entiende la posibilidad de su pervivencia y su consolidación como medio de comunicación y diálogo social. Las ideas expresadas en sus artículos son exclusivas de sus autores y autoras y no necesariamente tienen que ser compartidas con la redacción.

MANCOMUNIDAD

Salvador de Isidro Regodón es elegido por unanimidad presidente de la Mancomunidad Integral Sierra de Montánchez

El día 20 de julio se celebró en la Mancomunidad Integral Sierra de Montánchez el Pleno de elección y nombramiento del Presidente de la Mancomunidad, siendo elegido Don Salvador de Isidro Regodón, Alcalde de Ruanes.

MANCOMUNIDAD

Al acto asistieron todos los representantes de la Mancomunidad de los 21 pueblos integrantes, que por unanimidad, aprobaron la elección del Presidente y su nombramiento.

En el discurso de toma de posesión, el nuevo Presidente destacó su interés por mantener el consenso político que hasta ahora ha reinado en esta Mancomunidad: "es una gran responsabilidad la de defender, trabajar y luchar por nuestra comarca y nuestros pueblos, responsabilidad que no vamos a defraudar porque trabajaremos en equipo; tengo la firme convicción de implicar a todos, políticos y trabajadores, en este proyecto común mancomunado... Espero desde esta presidencia que los puntos



que tengamos que debatir, seamos capaces de encontrar la unanimidad y el consenso que ha caracterizado a esta Mancomunidad desde su creación, y si no es posible, seamos valientes para defender el interés general de nuestra comarca por encima de intereses partidistas."

De igual forma destacó su intención de crear áreas de trabajo y nombrar representantes de área a todos los que estén interesados en trabajar por y para la entidad, indistintamente del grupo político, como se ha venido haciendo desde su creación. También se pronunció respecto a los trabajadores de la entidad, a los que mostró su apoyo y pidió su colaboración en seguir trabajando por la Mancomunidad y sus municipios.

ENTREVISTA

En su trayectoria política ¿cómo valora su nuevo cargo de Presidente de la Mancomunidad?

Valoro positivamente este cargo, es un orgullo haber sido votado por todos los representantes de los municipios, haber sido elegido por unanimidad, lo que agradezco a todos, saben que defenderé los intereses generales de esta entidad y de nuestra Comarca por encima de cualquier interés partidista. También representa un honor ser Presidente, siendo alcalde del pueblo más pequeño de la comarca, Ruanes.

Una vez asumida la Presidencia, y por su experiencia anterior ¿Cuáles piensa que son sus puntos fuertes? ¿Dónde intuye que estarán las mayores necesidades?

Siempre he presumido como integrante de esta Mancomunidad del Consenso que ha existido en ella, convirtiéndose en un punto fuerte para nuestra Comarca, y del trabajo en equipo que espero sigamos desarrollando. Contamos con un gran equipo técnico y trabajadores que están distribuidos por todos los ayuntamientos y en la sede de la Mancomunidad, al servicio de nuestros vecinos, pero tenemos que seguir trabajando en ofrecer servicios de calidad al menor coste posible, que es el principio general de toda mancomunidad.

Actualmente con la situación económica que estamos atravesando las mayores necesidades están en el empleo,

Salvador de Isidro Regodón, Alcalde de Ruanes desde 1995, Presidente de la Mancomunidad de RSU de Montánchez (1999-2003), Diputado Provincial (2003-2011), Presidente de la Mancomunidad Integral Sierra de Montánchez en la actualidad.

no debemos cesar en el empeño de buscar la forma de crear empleo en toda nuestra Comarca.

¿Seguirá la Mancomunidad apostando fuertemente por la formación?

La Mancomunidad seguirá apostando por la formación y por todo aquello que demande nuestra Comarca, no debemos olvidar nunca que trabajamos al servicio de los vecinos de la misma, y de nuestros ayuntamientos, tenemos el compromiso de trabajar para satisfacer sus necesidades.

¿Qué medidas cree que podrían ponerse en marcha para mejorar la cohesión e identidad territorial de todos los 21 pueblos que conforman la Mancomunidad?

Los mayores embajadores de la Mancomunidad somos los propios Alcaldes ó representantes de la Mancomunidad y los trabajadores que están diariamente en contacto con la gente. Es importante que todos los que trabajamos por la Comarca tengamos clara la identidad de la misma para poder transmitir el sentimiento mancomunado a los ciudadanos y hacerles

partícipes de la misma. Trabajaremos en dar a conocer aún más la entidad y los proyectos y servicios que desarrollamos para que todos nuestros vecinos conozcan qué es la Mancomunidad y para qué sirve, que sepan que gran parte de los servicios que reciben se prestan a través de esta entidad.

Ahora que tanto se habla de ahorrar y de ajustes presupuestarios ¿cree que serán necesarias algunas medidas de ahorro o de eficiencia? ¿Cree necesario acometer alguna reestructuración de áreas?

Esta entidad nunca ha contado con suficientes medios, por lo que los ajustes económicos los hemos llevado a cabo desde sus inicios, siempre hemos optimizado los recursos existentes, pero por supuesto que se tomarán las medidas oportunas correctoras para favorecer aún más el ahorro e intentar reducir las aportaciones municipales en la medida en que esto sea posible. En este barco debemos remar todos, políticos y trabajadores, con la suficiente implicación y responsabilidad en aprovechar los recursos que tenemos a nuestro alcance. Ahora toca hacer más con menos.

En cuanto a las áreas y servicios se estructurarán después de estudiar las necesidades que tengamos los municipios, y dependiendo de los programas y convenios que en un futuro estén a nuestro alcance, buscaremos el trabajo en equipo de todos los integrantes que quieran apostar por hacer de nuestra Mancomunidad una entidad eficiente y eficaz en la prestación de servicios.

¿Cuáles serán los pilares de trabajo de la Mancomunidad?

Fundamentalmente se estructurarán en 4 grandes pilares: Empleo, desarrollo y formación; servicios sociales; turismo y medio ambiente; urbanismo.

La Mancomunidad, por los servicios que presta, y ADISMONTA, como Asociación para el Desarrollo de la comarca, comparten muchos de sus objetivos ¿qué opina sobre la coordinación entre ambas instituciones?

No cabe duda que la relación Mancomunidad y ADISMONTA debe ser fluida, compartimos un mismo territorio y algunos de nuestros objetivos, como formación ó turismo. Es muy importante que ambas entidades estén coordinadas. Son las mayores entidades que operan en el territorio, como entidad pública la una y como asociación la otra, están obligadas a entenderse y coordinarse por el bien de la Comarca y de sus vecinos.



Acto de la firma del Plan Territorial de Empleo de la Mancomunidad Integral Sierra de Montánchez.

Firma del Plan Territorial de Empleo

MANCOMUNIDAD

El director gerente del Servicio Extremeño Público de Empleo (SEXPE) del anterior gobierno autónomo, Rafael Pacheco Rubio, firmó con la entonces presidenta de la Mancomunidad Integral Sierra de Montánchez, Concepción Polo Polo, el presidente del grupo de acción local (ADISMONTA), Alfonso Búrdalo Ávila, los agentes sociales y económicos y alcaldes de la Comarca, el acuerdo del Plan Territorial de Empleo de la Mancomunidad Integral Sierra de Montánchez.

Estos planes hacen partícipes del diseño y aplicación de las diferentes actuaciones a los agentes locales y a las personas usuarias de los centros de empleo, lo que supone una "mayor comprensión" de las políticas locales de empleo y un "mayor grado de compromiso" con la misma. El objetivo es programar y desarrollar los 21 municipios que conforman la Mancomunidad Integral Sierra de Montánchez un conjunto de medidas activas de empleo complementarias entre sí, plani-

ficadas, pactadas y seguidas por una mesa territorial de empleo mediante la realización de diversas acciones que mejoren estructuralmente el nivel de empleo, en número y calidad y fortalecimiento del territorio.

Como línea estratégica hay que destacar la mejora de la calidad y aplicación de las medidas activas de empleo en el territorio, a través de la implementación de las acciones propuestas en el plan, mediante la programación, seguimiento y evaluación conjunta de todos los firmantes.

Otro objetivo que persigue el plan es adecuar la formación de las personas desempleadas a las necesidades del mercado y a las nuevas expectativas de empleo autónomo, favoreciendo su inserción laboral, haciendo hincapié en colectivos con mayores dificultades (mujeres, jóvenes, personas en riesgo de exclusión), además de fomentar el autoempleo en nuevas actividades económicas innovadoras y fortalecer los sectores tradicionales y la igualdad de oportunidades en el mercado laboral.



Momento de una de las sesiones formativas que se llevan a cabo en la comarca.

Acciones de formación para el empleo

MANCOMUNIDAD. (JUANA MARÍA RODRÍGUEZ, CAROLINA YELMO Y VIRGINIA PALACIOS)

El Servicio de Orientación Laboral y Prospección de la Mancomunidad Integral Sierra de Montánchez está llevando a cabo durante estos meses una serie de sesiones informativas y formativas para personas tanto empleadas como desempleadas en los municipios mancomunados. En ellas se les propone la realización de determinadas acciones formativas que pueden facilitar su incorporación al mercado laboral y un mayor enriquecimiento profesional. Las acciones formativas que se proponen están sujetas a modificaciones en base a las necesidades de los demandantes, y entre otras destacan las siguientes:

- 1. Mis habilidades para la búsqueda de empleo:** ¿Cuáles son mis cualidades y defectos?; ¿Cómo sacar provecho de mis cualidades?; ¿Cómo cambiar mis defectos?
- 2. Internet para la búsqueda de em-**

pleo y para trámites relacionados con el empleo: Sellar la demanda de empleo a través de internet; Solicitar la Vida Laboral a través de internet; Páginas web para la búsqueda de empleo; Envío de Curriculum por internet.

3. Elaboración del curriculum vitae.
4. Elaboración de las cartas de presentación.

5. Las entrevistas de selección de personal: ¿Cómo enfrentarnos a una entrevista de trabajo?; ¿Qué preguntas pueden hacerme?; Dinámicas grupales...

6. Psicotécnicos: ¿Cómo responder a los psicotécnicos?; Ejemplos de diferentes psicotécnicos.

7. Emprendimiento y autoempleo: ¿Qué es el autoempleo?; ¿Quién es un emprendedor?; Características del emprendedor; Requisitos para ser un emprendedor; ¿Cómo ser un emprendedor?; Autónomo; Otras formas de empresa.

Ayuda para dejar de fumar

MANCOMUNIDAD. (OFICINA DE CIUDADES SALUDABLES Y SOSTENIBLES Y AGENCIA DE INCLUSIÓN SOCIAL)

La Mancomunidad Integral Sierra de Montánchez, a través de la Oficina de Ciudades Saludables y Sostenibles y la Agencia de Inclusión Social, está colaborando con la Asociación Española contra el Cáncer para poner en marcha en 2011 un Programa de Deshabituación Tabáquica. El programa permitirá crear en aquellos municipios que lo soliciten Grupos de Ayuda para Dejar de Fumar, que trabajarán durante varias sesiones guiados por una psicóloga de la Asociación Española contra el Cáncer.

Hasta el momento se ha realizado la campaña de difusión y publicidad del programa en todos los municipios que integran la Mancomunidad Integral, remitiendo dípticos y carteles informativos a todos los ayuntamientos, asociaciones de



mujeres, juveniles y de personas mayores, así como a los Centros de Salud y Consultorios Médicos. La respuesta está siendo muy satisfactoria por parte de la población que está mostrando bastante interés en esta iniciativa novedosa en nuestra comarca. Según informa la Asociación de Lucha Contra el Cáncer está previsto que los grupos se inicien en octubre.



Nuestros niños, nuestro futuro

MANCOMUNIDAD. (CAROLINA GARCÍA PÉREZ, OFICINA DE CIUDADES SALUDABLES Y SOSTENIBLES Y PILAR LÁZARO ARIAS, PROGRAMA DE EDUCACIÓN FAMILIAR Y ATENCIÓN A FAMILIAS)

La Oficina de Ciudades Saludables y Sostenibles y la Psicóloga del programa para la Educación Familiar y atención a Familias de la Mancomunidad Integral Sierra de Montánchez, están trabajando conjuntamente para ofrecer a la población una serie de actividades enmarcadas dentro de sus Programas.

Nuestros Niños, Nuestro Futuro es una

iniciativa que pretende realizar actividades en nuestra comarca dirigidos a Madres y Padres para ofrecerles una serie herramientas para mejorar la comunicación familiar, aprender a poner normas y crear hábitos saludables en nuestros hijos.

Esta actividad se ha realizado ya con el AMPA de Torrequemada el 9 de febrero, con el AMPA de Torreorgaz el 14 de febrero y el 21 de marzo con AMPA de Montánchez el 14 de marzo y con el AMPA de Almoharín el 31 de marzo.



Niños y niñas de diversos colegios públicos de la comarca asisten "encantados" a estas sesiones.

“El Bosque Encantado” llega a la Mancomunidad

MANCOMUNIDAD. (PILAR LAZARO ARIAS, PROGRAMA PARA LA EDUCACIÓN FAMILIAR Y ATENCIÓN A LAS FAMILIAS Y CAROLINA GARCÍA PÉREZ, OFICINA DE CIUDADES SALUDABLES Y SOSTENIBLES)

Se ha realizado en los Colegios Públicos de nuestra Mancomunidad la actividad “El bosque encantado”, organizada por la Técnica de Ciudades Saludables y Sostenibles y la Psicóloga del Programa para la Educación Familiar y Atención a Familias de la Mancomunidad y realizada por la Asociación Española de Lucha contra el Cáncer.

“El bosque encantado” es un programa de educación emocional para la prevención de comportamientos de riesgo basado en el aprendizaje de habilidades emocionales a través del que se han conseguido resultados positivos en la reducción del consumo de sustancias adictivas, el descenso de comportamientos agresivos en clase, menor consumo de alcohol, tabaco y

menor porcentaje de conductas autodestructivas y antisociales.

Los municipios y colegios donde se ha desarrollado este programa hasta el momento han sido:

C.P. Virgen de la Soledad de Torreorgaz (24 de febrero 2011, 10:00 h.). C.P. Salvatierra de Santiago. C.R.A. Orden de Santiago (9 de marzo de 2011, 10:00 h.). C.P. Zarza de Montánchez. C.R.A. Orden de Santiago (9 de marzo de 2011, 10:00 h.). C.P. Montánchez. C.R.A. Orden de Santiago (11 de marzo de 2011, 10:00 h.). C.P. Albalá. C.R.A. Orden de Santiago (11 de marzo de 2011, 12:00 h.). C.P. Arroyomolinos. C.R.A. Orden de Santiago (15 de marzo de 2011, 10:00 h.). C.P. Torre de Santa María. C.R.A. Orden de Santiago (18 de marzo de 2011, 10:00 h.). C.P. Valdefuentes. C.R.A. Valle del Salor. (18 de marzo de 2011, 12:00 h.).

Fibromialgia: convivir con el dolor

MANCOMUNIDAD. (CAROLINA GARCÍA PÉREZ, TÉCNICA DE OFICINA DE CIUDADES SALUDABLES Y SOSTENIBLES)

El día 25 de febrero se celebró en Alcuéscar una Jornada sobre la Fibromialgia promovida por la Oficina de Ciudades Saludables y Sostenibles de la Mancomunidad Integral Sierra de Montánchez.

Cada vez más personas padecen Fibromialgia, una afección crónica en la que el dolor persiste, generalmente sin cambios, a lo largo de muchos años y que además produce un gran impacto sobre la calidad de vida, capacidad funcional, estado emocional y relaciones personales, esta enfermedad es dura para aquellos que la padecen y para sus amigos y familiares.

Por todo esto, la Oficina de Ciudades Saludables y Sostenibles se ha puesto en contacto con todas las Asociaciones de la Comarca para celebrar las Jornadas: “Fibromialgia, convivir con el dolor” en colaboración con AFIBROEX (Asociación de Fibromialgia de Extremadura) con estas jornadas



Participantes en la jornada sobre Fibromialgia, celebrada en la Casa de Cultura de Alcuéscar.

queremos ayudar a todos los afectados y familiares a entender mejor la enfermedad y aprender a vivir con ella.

La primera charla, que se celebró el pasado 25 de febrero en la Casa de Cultura de Alcuéscar, fue todo un éxito. A la misma acudieron más de 70 personas, gracias a la participación de la Asociación de Amas de Casa “Virgen del Rosario”.

La charla fue impartida por el Gabinete Psicológico de la Asociación que además de introducirnos un poco en esta enfermedad nos organizó un taller de memoria muy divertido.

Aula Mentor “La Dehesa”

La Agente de Inclusión Social de la Mancomunidad será la nueva administradora del Aula

MANCOMUNIDAD. MAITE LUMBRERAS, AGENCIA DE INCLUSIÓN SOCIAL.

Como nueva Administradora del Aula Mentor La Dehesa, la Agente de Inclusión Social impartió dos charlas informativas para dar mayor difusión y publicidad a la oferta formativa de que dispone el Aula y al sistema de formación Mentor. La primera tuvo lugar el día 22 de Marzo en Torre de Santa María en el curso “Auxiliar de Jardín de Infancia” y la segunda el día 23 de Marzo en Torrequemada en el curso “Atención Sociosanitaria a personas dependientes en instituciones sociales”.

El Aula Mentor “La Dehesa” se inauguró en septiembre de 2010 gracias al convenio de colaboración entre el Ministerio de Educación y la Mancomunidad Integral Sierra de Montánchez. Mediante este con-

venio se está ofreciendo un amplio abanico de cursos a distancia a través de Internet en diferentes ámbitos a todas la población de nuestros municipios, que permitirán a la persona que se matricule en ellos obtener un título oficial homologado por el Ministerio de Educación y la Consejería de Educación de la Junta de Extremadura, puntuable para algunas oposiciones. El Aula está ubicada en la Sede de la Mancomunidad en el municipio de Torre de Santa María y ofrece la posibilidad de realizar el curso en el propio domicilio de la persona o bien acudiendo al propio Aula, donde contará con el asesoramiento de la Administradora y con la posibilidad de utilizar uno de los 15 puestos informáticos con conexión a Internet de que está dotado el Aula.



Charla informativa del Aula Mentor “La Dehesa”.

Instituto de Consumo de Extremadura

Campaña de difusión del Sistema Arbitral de Consumo

MANCOMUNIDAD

El Instituto de Consumo de Extremadura (INCOEX), con la colaboración del Consorcio Extremeño de Información al Consumidor, va a llevar a cabo en diversas localidades extremeñas una campaña de difusión, entre las empresas, del Sistema Arbitral de Consumo.

El Sistema Arbitral de Consumo es una vía extrajudicial, rápida, eficaz y económica que permite resolver fácilmente los desacuerdos que puedan surgir entre los dos protagonistas del consumo: el comprador o usuario y el vendedor o prestador de servicios.

Técnicos del Consorcio Extremeño de Información al Consumidor visitarán establecimientos comerciales entrevistándose con los responsables de los mismos para explicar el funcionamiento del Sistema Arbitral de Consumo y proponer la firma del correspondiente compromiso de adhesión.

La campaña pretende generalizar la adhesión a este Sistema de los empresa-

rios extremeños de tal manera que los conflictos que puedan surgir con sus clientes se solventen a través del Arbitraje de Consumo.

Los Empresarios adheridos al Sistema Arbitral exhiben un distintivo oficial, debidamente registrado por la Administración, que indica a sus clientes la oferta de una garantía añadida a los servicios que les presta habitualmente.

Durante el año 2010 se presentaron ante la Junta Arbitral de Consumo de Extremadura un total de 1.052 solicitudes de Arbitraje por un importe medio en litigio de 508 euros.

Los Órganos Arbitrales designados por la Junta Arbitral dictaron un total de 709 laudos alcanzándose en un 16% de los casos una conciliación entre las partes en conflicto

En lo que llevamos de 2011 se han presentado 365 solicitudes de arbitraje por lo que de continuar esta proporción se llegaría a las 1.460 solicitudes, lo que implicaría un incremento de casi el 39% con respecto al año anterior.

Por la salud y la inclusión social

La Mancomunidad organizó la Semana de la Familia

MANCOMUNIDAD. MAITE LUMBRERAS.
AGENCIA DE INCLUSIÓN SOCIAL.

Para conmemorar que el día 15 de mayo se celebra en todo el mundo el Día Internacional de la Familia, la Mancomunidad Integral Sierra de Montánchez organizó "La semana de la Familia: Por la salud y la inclusión social" entre el 3 y el 6 de mayo de 2011. Con la puesta en marcha de esta iniciativa se pretendió realizar una labor de concienciación entre las familias de nuestra comarca sobre el importantísimo papel que desempeñan como unidad básica de nuestra sociedad, así como sobre los problemas y cuestiones que les afectan. Para la Mancomunidad Integral Sierra de Montánchez, la Familia como institución social, así como conseguir el bienestar de todos sus miembros, ha constituido siempre una preocupación y una prioridad en su quehacer diario.

Durante toda la semana los técnicos y técnicas que trabajan en los diferentes programas y servicios que presta la Mancomunidad se han desplazado a todos los colegios y centros rurales agrupados de la comarca para realizar talleres con el alumnado de tercero y cuarto de Educación Primaria. En estos talleres los menores han realizado Murales utilizando diferentes técnicas y materiales de manualidades y en ellos han plasmado su particular visión sobre todos los programas que se gestionan desde la Mancomunidad (Programa de familias, Oficina de Ciudades Saludables y Sostenibles, Agencia de Inclusión Social, Servicio de Orientación Laboral, Oficina de Igualdad, etc). Estos trabajos han quedado expuestos de forma permanente en el salón de actos de la Sede.

Como clausura a esta semana, el día 6 de mayo por la tarde se celebró en la Sede de la Mancomunidad una jornada de encuentro y convivencia entre padres, madres e hijos/as. Las actividades comenzaron con el acto de clausura de la semana a cargo de la anterior



Acto de clausura de la Semana de la Familia

Presidenta y la Gerente de la entidad. Al acto asistieron 250 personas aproximadamente y en él se realizó también una presentación actualizada de los servicios mancomunados que se ofrecen a la población para cubrir sus necesidades y demandas. En el acto se puso de manifiesto una propuesta muy interesante relacionada con la creación de una Escuela de Padres y Madres a nivel mancomunado en el que se trabajasen temas relacionados el bienestar de las familias y todos sus miembros.

Talleres y actividades

Mientras los padres y madres debatían sobre asuntos relacionados con la educación de sus hijos/as, los niños/as realizaban actividades en los jardines de la Mancomunidad, tales como juegos populares, taller de brocheros, pintura de cara, juegos deportivos, paracaídas, dinamizados por los técnicos y técnicas de la Mancomunidad. Finalizados los talleres todos los asistentes pudieron disfrutar de una agradable merienda en familia, sorteos de obsequios para los más pequeños y por último de un Festival Familiar con actuaciones musicales de los grupos de niños y niñas de los diferentes municipios que prepararon junto a los Dinamizadores Deportivos de la Mancomunidad exhibiciones de bailes regionales, patinaje, bailes modernos, batuka, etc.

Un paseo saludable

MANCOMUNIDAD. CAROLINA GARCÍA.
OFICINA DE CIUDADES SALUDABLES Y SOSTENIBLES

La Organización Mundial de la Salud considera el sobrepeso y la vida sedentaria como responsables de la aparición de los problemas de salud más frecuentes en nuestra sociedad. Debemos intentar modificar el modo de vida actual y adoptar unos hábitos saludables que nos permitan vivir más y mejor. Por ello la Técnica de la Oficina de Ciudades Saludables y Sostenibles junto con los Dinamizadores Deportivos de la Mancomunidad Integral Sierra de Montánchez han decidido programar Paseos Saludables en todos los municipios

en los que se presta el servicio de Dinamización Deportiva, para ello se han diseñado diferentes itinerarios en los que se aconsejan una serie de ejercicios que los puedan hacer personas de todas las edades. Esta actividad se inició el pasado día 28 de abril en Alcuéscar y finalizó el día 10 de junio en Zarza de Montánchez. La iniciativa está teniendo muy buena acogida entre la población de todas las edades, por lo que el índice de participación está siendo muy alto. Todas las personas interesadas en participar en esta actividad pueden ponerse en contacto con el/la Dinamizador/a Deportivo de su municipio.



El índice de participación está siendo muy alto en todas las edades.



Elecciones Sindicales. Los trabajadores y trabajadoras de la Mancomunidad eligen a sus representantes

MANCOMUNIDAD

El pasado día 20 de enero se celebraron en la Sede de la Mancomunidad Integral Sierra de Montánchez elecciones sindicales. En este proceso electoral participaron el 75% de los trabajadores y trabajadoras de la entidad para elegir a sus representantes de entre los candidatos presentados por los tres sindicatos que concurrieron a estas elecciones: UGT, CCOO y CSIF. El Comité de Empresa que salió elegido está compuesto por 5 miembros, tres en el Colegio de Técnicos y Administrativos y dos en el Colegio de Especialistas y no Cualificados. El sindicato UGT obtuvo tres delegados, CCOO dos y CSIF ninguno.

Planes locales de igualdad

MANCOMUNIDAD. JOSÉ PIZARRO Y MARÍA BARRANTES.
OFICINA DE IGUALDAD DE GÉNERO.

Empezamos el año con información de un interesante proyecto promovido por el Instituto de la Mujer y la Federación Española de Municipios y Provincias orientado a ofrecer a los equipos políticos y técnicos de los municipios, el avance en el conocimiento de los procedimientos y herramientas teóricas y prácticas necesarias para la aplicación del principio de igualdad en la política local a través del desarrollo de planes de igualdad para su incorporación efectiva. Entre sus actividades tienen previstas:

La celebración de 5 Jornadas de Información y Sensibilización, a celebrarse en 5 puntos de la geografía española, con el fin de cubrir el mayor territorio posible a la hora de facilitar la participación en las mismas del

mayor número posible de municipios.

La celebración de 16 acciones formativas, 8 para aquellas personas de las entidades locales que se encuentren en proceso de elaboración de sus Planes de Igualdad, y 8 para las personas de aquellas entidades que se encuentran en fase de implantación y evaluación de su Planes.

Un servicio de acompañamiento y asesoramiento a las entidades participantes para apoyarlas en el desarrollo de la fase de desarrollo del Plan de Igualdad en el que se encuentren.

En el marco de este proyecto, el 14 y 15 de febrero se celebraron en Mérida unas jornadas y una acción formativa centrada en esta temática, a cargo de LIKADI como asistencia técnica.

Toda la información del proyecto se puede ver en www.femp.es/planesigualdad.

El Centro Mancomunado de Consumo ya está en la comarca

MANCOMUNIDAD.

La Mancomunidad Integral Sierra de Montánchez ya cuenta entre sus Servicios con los del Centro Mancomunado de Consumo del Consorcio de Consumo.

El personal técnico de este Centro Mancomunado de Consumo estará en la sede de la Mancomunidad todos los viernes.

Los objetivos que se pretenden conseguir con este servicio son entre otros:

- Facilitar el acceso a la formación, educación e información en materia de Consumo para los Sectores de población más desfavorecidos.

- Sensibilizar a los distintos sectores de población (niños, jóvenes, adultos, empre-

sarios...) sobre consumo racional y responsable.

- Informar a la población en general, sobre sus derechos y deberes como consumidores/as.

- Dotar a los empresarios de la información y herramientas suficientes para prevenir posibles conflictos en el área de consumo, planteando una resolución de los mismos de forma rápida y eficaz.

- Potenciar la participación ciudadana en la adquisición de correctos hábitos de consumo.

- Atender y tramitar las consultas, quejas y reclamaciones de los consumidores/as, proporcionándoles la información necesaria.



Alumnas participando en uno de los Talleres organizados por la Oficina de Igualdad.

Talleres para conmemorar el Día Internacional de las Mujeres en los Institutos

MANCOMUNIDAD. JOSÉ PIZARRO Y MARÍA BARRANTES. OFICINA DE IGUALDAD DE GÉNERO.

La Oficina de Igualdad y contra la Violencia de Género de la Mancomunidad Integral Sierra de Montánchez realizó talleres en el I.E.S de Alcúscar y Montánchez la semana del 21 al 25 de marzo con motivo de la celebración del Día Internacional de las Mujeres.

Este año la temática de la campaña giró en torno a las creaciones artísticas desarrolladas por mujeres; no solamente se quiere visibilizar a las mujeres que crean arte y cultura, sino también las que han convertido el arte y la cultura en una salida laboral. Entendiendo así, la creación artística en sentido amplio, no como mero objeto que reporta un beneficio económico, sino como herramienta de desarrollo personal, transformación social y factor de progreso, desarrollo y cohesión social, objetivos estos, claves

para construir una sociedad más justa y, por tanto, un mundo mejor.

Dos fueron los talleres que se realizaron con el alumnado de 3º y 4º de ESO: un primer taller en consonancia con la temática de la campaña, denominado "¿CONOCES A...?", y en el que se pasan una serie de diapositivas con mujeres que han destacado a lo largo de la Historia en los más diversos campos: ciencia, pintura, cine, literatura, teatro, política, filosofía... Un segundo taller al que se denominó "EN CASA... ¿QUIÉN HACE QUÉ?", y que trató sobre la corresponsabilidad y el reparto en el seno del hogar. Mediante un tablero y unas fichas el alumnado tenía que ir distribuyendo las tareas domésticas entre hombres y mujeres para comprobar, una vez finalizado el taller, que las mujeres realizan muchas más tareas en casa que los hombres.

Día Internacional de las Mujeres en Arroyomolinos

La Oficina de Igualdad y contra la Violencia de Género de la Mancomunidad Integral Sierra de Montánchez conmemoró el día 8 de marzo en la localidad de Arroyomolinos el Día Internacional de las Mujeres. El acto comenzó con la lectura del Manifiesto por la Igualdad de Hombres y Mujeres, a cargo de una socia de la Asociación de Amas de Casa "Virgen de Consolación". A continuación se proyectó el video sobre el Movimiento asociativo de las mujeres extremeñas: pasado, presente y futuro, en el interviene la Asociación de Amas de Casa de la localidad. El acto finalizó con la realización de un taller de corresponsabilidad "En casa... ¿quién hace qué?".



Mujeres de la Asociación de Amas de Casa "Virgen de Consolación" celebran la 8 de marzo.



Participantes en las Jornadas sobre Igualdad, que organizó la Mancomunidad en su sede.

La igualdad como factor de innovación y desarrollo local

MANCOMUNIDAD. JOSÉ PIZARRO Y MARÍA BARRANTES. OFICINA DE IGUALDAD DE GÉNERO.

El 4 de marzo se celebró en la sede de la Mancomunidad Integral Sierra de Montánchez las Jornadas "Igualdad, factor de innovación y desarrollo local".

Estas Jornadas fueron inauguradas por la Directora de la Casa de la Mujer de Cáceres, Maribel Isabel García Trigo, la anterior Presidenta de la Mancomunidad, Concepción Polo Polo y el Alcalde de Torre de Santa María, Florentino Carrasco García.

Entre los asistentes estaban representantes del personal político y técnico de la Mancomunidad, de las asociaciones de mujeres.

La intervención marco, "La Igualdad como base para el desarrollo de Extremadura", corrió a cargo de Maribel García Trigo y en la misma se destacó la importancia que tiene y tendrá la igualdad de oportunidades entre mujeres y hombres para el desarrollo de Extremadura en todas las facetas.

A continuación el técnico de la Oficina de Igualdad, José Pizarro Calvo de Mora, hizo una valoración de la trayectoria de la oficina desde su puesta en marcha en Julio de 2008 hasta el momento actual y de las perspectivas de futuro de la misma.

Tras el descanso fue el turno de Maribel Ramos Vergeles, del Equipo de Coordinación

de las Oficinas de Igualdad del IMEX, que expuso "Las principales novedades legislativas y programáticas de las políticas de igualdad en Extremadura y las implicaciones en la administración local".

En la mesa técnica que cerraba la Jornada los participantes contaron "Buenas prácticas para la integración de la perspectiva de género en el territorio".

Máximo Martín Martín, Director del IES Santa Lucía del Trampal, de Alcúscar, explicó qué buenas prácticas se llevan a cabo en el terreno de la educación y más concretamente en su centro educativo.

Verónica Rodríguez Macías, técnica del NCC de Montánchez, contó las buenas prácticas que ella desarrolla en el Nuevo Centro del Conocimiento en el campo de las Nuevas Tecnologías.

Irene Chaves Carrasco, agente de igualdad para el empleo del SEXPE, expuso las buenas prácticas que desde el Servicio Extremeño Público de Empleo se realizan para, entre otras acciones, el acceso de las mujeres al mercado de trabajo.

Desde aquí, la Oficina de Igualdad y contra la Violencia de Género de la Mancomunidad I. Sierra de Montánchez quiere dar las gracias a todas y a todos los que han hecho posible esta Jornada sobre Igualdad.

Taller de Educación Vial con menores en Torrequemada

MANCOMUNIDAD. MAITE LUMBRERAS. AGENTE DE INCLUSIÓN SOCIAL

El día 19 de abril 2011 las técnicas de la Mancomunidad Integral Sierra de Montánchez se desplazaron al municipio de Torrequemada para realizar un Taller de Educación Vial con los menores del municipio. El objetivo del taller era por una parte sensibilizar a los menores sobre los riesgos de la circulación y por otro prepararles para que hagan frente a las responsabilidades que tienen como peatones o que adquieran como conductores de vehículos como bicicletas, patinetes, etc. Los menores recibieron unas nociones básicas sobre las normas y señales de circulación y realizaron diferentes manualidades relacionadas con el tema, finalizando el taller con la realización de un circuito vial creado en una de las plazas de



Torrequemada con material cedido por la Dirección General de Tráfico y la Diputación Provincial de Cáceres y donde los más de 40 niños y niñas participantes pudieron practicar las normas de circulación en bicicleta.

Aprender en Familia

Convivencia educativa con las AMPAS de la comarca

Un año más la Mancomunidad Integral Sierra de Montánchez participa con la AMPAS de la Comarca en la puesta en marcha de dos proyectos, uno de Educación para la Salud y Calidad de Vida y otro bajo el lema "Aprender en Familia".

MANCOMUNIDAD. CAROLINA GARCÍA.
OFICINA DE CIUDADES SALUDABLES Y SOSTENIBLES

Las AMPAS de los Colegios Públicos de Aldea del Cano, Almoharín, Torreorgaz, Valdefuentes y Valdemorales, asistieron a una convivencia el pasado sábado 26 de febrero en el Pabellón Polideportivo de Torrerorgaz, para poner en marcha el Proyecto denominado "II Proyecto sobre la Educación para la Salud y Calidad de Vida: Alimentación y Nutrición", redactado y presentado por la técnico de la Oficina de Ciudades Saludables y Sostenibles y las Agentes de Empleo y Desarrollo Local de la Mancomunidad, ante la Consejería de Sanidad y Dependencia de la Junta de Extremadura, para acceder a las ayudas convocadas para la realización de proyectos socioeducativos durante el curso escolar 2010-2011.

Con este proyecto hemos pretendido dar

a conocer una serie de conductas, relacionadas con la alimentación, encaminadas a la promoción de la salud y a la prevención de enfermedades derivadas de una mala alimentación, implicando en este proceso a todas aquellas Asociaciones de Madres y Padres de Alumnos y Alumnas que han participado en los talleres de alimentación, y en la Gynkana de los alimentos que se organizaron, no queremos dejar de agradecer a los Técnicos y Técnicas de la Mancomunidad que colaboraron con nosotras y en especial al Técnico de la Oficina de Igualdad que participo con dos juegos relacionadas con el reparto de tareas dentro familia.

El segundo encuentro se celebró en la Dehesa de Valdemorales el sábado 9 de abril y él participaron las AMPAS de los CEIP's de Almoharín, Arroyomolinos, Aldea de Cano, Montánchez, Torrequemada, Torreor-



Madres, padres, profesores y alumnos celebran el segundo encuentro en la dehesa de Almoharín.

gaz, Valdefuentes y Valdemorales bajo el lema "Aprender en Familia". Los más de 225 participantes entre padres, madres e hijos/as pudieron disfrutar de un programa de actividades muy completo organizado por la Mancomunidad Integral Sierra de Montánchez y amenizado por Atakama Producciones

De 12:00 a 14:00 horas, Gran Gymkana para todos los asistentes. Cada grupo tuvo que resolver 10 pruebas relacionadas con la familia, la igualdad de oportunidades, etc. Los grupos estaban formados por integrantes del núcleo familiar. Una vez superadas las

10 pruebas todos los grupos tenían que elaborar un collage con las pistas que había ido encontrando.

De 14:00 a 16:00 horas, Comida. Cada participante recibió un lote de comida, compuesto por sándwiches, bebida y postre.

De 16:00 a 17:00 horas, Actividades para los más pequeños: castillo hinchable, talleres de manualidades y juegos (paracaídas, conos, etc.).

De 17:30 A 18:00 horas, Juegos de distensión y bailes con la participación de todos los asistentes, en los que padres e hijos/as disfrutaron juntos.

"Nos vamos de finde"

Programa de ocio para personas con discapacidad

MANCOMUNIDAD. MAITE LUMBRERAS.
AGENCIA DE INCLUSIÓN SOCIAL.

Comienzan las actividades del Programa de Ocio en fin de semana para personas con discapacidad de la Mancomunidad Integral Sierra de Montánchez.

El programa "Nos Vamos de Finde" que lleva desarrollándose desde hace cuatro años en la Mancomunidad Integral Sierra de Montánchez inicia de nuevo sus actividades para este año 2011. El objetivo de este programa, financiado por la Consejería de Sanidad y Dependencia de la Junta de Extremadura y coordinado por la Agencia de Inclusión Social de la Mancomunidad, y en el que participan 50 usuarios afectados por discapacidades físicas y/o psíquicas residentes en los municipios que integran nuestra Mancomunidad, es favorecer la integración social de las personas con discapacidad a través de la realización de actividades de ocio y tiempo libre en fines de semana, además de facilitar un espacio para el respiro familiar.

Hasta la fecha de hoy se han desarrollado las siguientes actividades:

- Taller de Psicomotricidad Fina y Manualidades el día 18 de marzo en la Casa de Cultura de Almoharín.

- Taller de Reciclaje el día 30 de abril en la Casa de la Misericordia de Alcuéscar.

- Paseo Saludable el día 9 de mayo Alcuéscar.

Para la realización de estas actividades se ha contado con la colaboración de la empresa de animación y tiempo libre "Animacio S.L" y con el personal técnico de la Mancomunidad Integral Sierra de Montánchez. Actualmente se están programando nuevas actividades para el resto del año, en las que se trabajarán aspectos relacionados con el medioambiente y la ecología, la danza y la música, risoterapia, etc.

A través de estas actividades se trabajaron otros aspectos además del ocio, como el entrenamiento para la adquisición de habilidades manipulativas necesarias para la realización de sus actividades básicas de la vida diaria así como habilidades de comunicación y habilidades para trabajar en grupo.



Clausura de los cursos.

Cursos de formación para mujeres desempleadas

MANCOMUNIDAD. JOSÉ PIZARRO Y MARÍA BARRANTES. OFICINA DE IGUALDAD DE GÉNERO.

El Curso "Auxiliar de jardín de infancia", realizado en Torre de Santa María, y el Curso de "Atención sociosanitaria a personas dependientes en Instituciones Sociales", desarrollado en Torrequemada, han sido ejecutados del 1 de Marzo al 20 de Abril, destinados a mujeres desempleadas de la Comarca, en los que han participado activamente 20 y 16 mujeres respectivamente. Financiados por el FSE (Fondo Social Europeo) y el IMEX (Instituto de la Mujer de Extremadura), los cursos han procurado ofrecer a las par-

ticpantes una posibilidad más para incorporarse al mundo laboral. El primero ha tenido una duración total de 150 horas, y el de "Atención sociosanitaria" de 155 horas.

El 26 de abril se celebró la clausura de estos dos cursos, en la que contamos con la presencia de M^a José Pulido Pérez, Directora General del IMEX, quién intervino en el acto junto con la anterior Presidenta de la Mancomunidad Integral Sierra de Montánchez, Concepción Polo Polo y el Alcalde del Ayuntamiento de Benquerencia, Don Francisco Manuel Merino Palomino.

Anillando aves

El Taller de Empleo "Tamuja" participa en unas jornadas de anillamiento científico de aves

ANA M^o CHIVO SEVILLA
DIRECTORA-GESTORA T.E. TAMUJA

El anillamiento científico de aves es una de las herramientas clave que sirve de base para el estudio de la biología de las distintas especies ornitológicas de manera que, con la información y el trabajo realizado por parte de los investigadores y anilladores, los organismos gubernamentales pueden llevar a cabo programas de gestión y conservación de las poblaciones a nivel mundial.

Para ser anillador es indispensable recibir una formación específica relativa al manejo adecuado de las aves, para lo cual hay que tener un conocimiento de las especies; así como de la colocación de las redes y otros métodos de trapeo que sean inocuos para las mismas. Por ello, los anilladores deben pasar un examen de aptitud y acreditar que han anillado un mínimo de 1500 aves de 60 especies diferentes, siempre avalado por un anillador experto.

Además, el anillamiento en sí suele ser una actividad especialmente útil y llamativa para realizar campañas de educación ambiental; esta actividad suele ser empleada por asociaciones conservacionistas con el fin de sensibilizar y concienciar, tanto a mayores como a pequeños, sobre el medio ambiente y su biodiversidad.

Para ser anillador es indispensable recibir una formación específica relativa al manejo adecuado de las aves; para lo cual hay que tener un conocimiento de las especies, así como de la colocación de las redes y otros métodos de trapeo inocuos para ellas. Por esta razón, los anilladores deben superar un examen de aptitud y acreditar, siempre avalados por un anillador experto, que han anillado un mínimo de 1500 aves de 60 especies diferentes.

En el Taller de empleo Tamuja de Turismo Medioambiental hemos llevado a cabo una sesión de anillamiento con la que adquirir los conocimientos necesarios para contribuir con nuestra participación a la sensibilización de la sociedad. Para ello contamos con la ayuda de Carlos de la Cruz, profesor de la Universidad de Extremadura que vino en calidad de anillador, y nos explicó todo el proceso, así como las características y curiosidades de todas las aves capturadas.

Aprendimos que en nuestra comarca se



dan las condiciones idóneas para la existencia de ciertas aves, algunas de las cuales provienen de otros lugares, en ocasiones a miles de kilómetros, como los petirrojos, mientras que otras permanecen en nuestra comarca todo el año como las currucas cabecinegras; aprendimos la manera de distinguir los machos de las hembras de aquellas especies con dimorfismo sexual, como las currucas capirotadas; aprendimos la forma que tienen de mudar sus plumas y su utilidad para calcular la edad de los herrerillos; y aprendimos, en general, que importante es mantener la riqueza biológica de nuestro entorno para las generaciones presentes y futuras.

El día elegido fue soleado y sin viento, algo primordial para la adecuada colocación de las redes japonesas con las que capturar los ejemplares. Seleccionamos el momento y el lugar adecuados, cerca de un río entre zarzales en la dehesa de Benquerencia, donde comenzamos la jornada de anillamiento con las primeras luces del día. Capturamos un total de 18 individuos de 8 especies diferentes de passeriformes; cada uno de los cuales fueron identificados, anillados, datados, sexados, medidos y pesados; terminando todo este proceso con la liberación de los pájaros a su medio sin haber sufrido daño alguno.

Terminamos la jornada con la sensación de haber realizado un buen trabajo y vivido una nueva experiencia con la que transmitir valores a nuestra Sociedad.



Jornada de anillamiento del Taller de Empleo de Turismo Medioambiental. Seleccionamos el momento y el lugar adecuados, cerca de un río entre zarzales en la dehesa de Benquerencia, donde comenzamos la jornada de anillamiento con las primeras luces del día. Capturamos un total de 18 individuos de 8 especies diferentes de passeriformes. Contamos con la ayuda de Carlos de la Cruz, profesor de la Universidad de Extremadura que vino en calidad de anillador.

El Taller de Empleo "Tamuja"

La Mancomunidad Integral Sierra de Montánchez puso en marcha el 30 de Junio del 2010 el Taller de Empleo Tamuja con dos especialidades: Rehabilitación de edificios con 14 alumnos y el taller de turismo Medioambiental con 11 alumnos.

Entre las muchas actuaciones que ha llevado a cabo este taller destacamos la rehabilitación del molino harinero de Botija, ubicado en un paraje único como es la dehesa. Este edificio en un futuro se destinará como centro de interpretación de la dehesa, y como museo de la mollienda, que aprovechaba el recurso del agua para mover sus aspas. Los alumnos de la especialidad rehabilitador de edificios han hecho uso de técnicas tradicionales de construcción, respetando en todo momento la arquitectura y los materiales originales con los que estaba construido el molino. El próximo día 4, aprovechando las fiestas de la localidad de Botija, se abrirá al público mostrando una exposición de fotos sobre las distintas fases de la reconstrucción y un monográfico de fotos antiguas del municipio.

Son numerosas las actividades que han llevado a cabo los alumnos de la especialidad de turismo medioambiental a través de las cuales han elaborado un estudio sobre las potencialidades turísticas

de la Comarca Sierra de Montánchez y Tamuja, y las localidades que la integran. Conocedores de la fauna y flora que nos rodea, han realizado diversas rutas explicando que las prácticas turísticas se pueden realizar respetando la integridad cultural, los procesos ecológicos esenciales, la diversidad biológica y los sistemas que soportan la vida. Uniendo la finalidad del molino han puesto en marcha la idea de una ruta interpretada por la dehesa, donde de forma dinámica y divertida dotan de contenido sus representaciones. Ruta de gran importancia ya que está vinculada al Club del Producto Ruta del Jamón Ibérico.

A un mes de la finalización del proyecto, el equipo técnico del taller apoya a sus alumnos en la creación de empresas y en la búsqueda activa de empleo. Actualmente dos alumnos de la especialidad de turismo medioambiental están dando todos los pasos para lanzarse a la aventura de ser empresarios, trabajar para y por su futuro.

En breve, en la sede de la Mancomunidad Sierra de Montánchez, se pondrá a disposición de los empresarios una base de datos con los currículos de los alumnos que han participado en el Taller de Empleo "Tamuja".



REHABILITACIÓN DEL ANTIGUO MOLINO DE LA DEHESA DE BOTIJA



Origen del proyecto 30-05-2010



Cinco meses después

Proyecto: Taller de Empleo "Tamuja"
Proyecto: Sierra de Montánchez Mancomunidad Integral Sierra de Montánchez
Especialidad: Turismo Medioambiental y Rehabilitación de Edificios
Fecha inicio: 30-05-2010
Fecha fin: 30-05-2011

Dinamización Deportiva en Extremadura

Los municipios de la Mancomunidad continúan haciendo podium en las competiciones de orientación

MANCOMUNIDAD

En la entrega de premios de la liga: 2009-2010, a pesar de que la dinamización deportiva fue inexistente, se hizo todo lo posible para que niños y niñas pudiesen continuar con el calendario deportivo. Los deportistas más destacados fueron:

Clasificación individual: 3º en la categoría infantil masculino: Julen Lanzos Gil (Montánchez). 3º en la categoría cadete femenino: Andrea Barrado Rivas (Zarza de Montánchez). 1º en la categoría juvenil masculino: Cecilio Merino Prieto (Zarza de Montánchez).

Clasificación por equipo: 3º equipo infantil femenino de Zarza de Montánchez (Laura Solís, Belén Marcos, Alba Fernández y Patricia Marcos). 2º equipo infantil masculino de Montánchez (Julen Lanzos, Pablo Caballero, Miguel Ángel Señas, Borja Lázaro). 2º equipo cadete femenino de Zarza de Montánchez: (Andrea Barrado, Isabel Sanabria, Samantha Rivera y Mª Isabel Solís).

Además, se recibieron premios al juego limpio, a las entidades de Montánchez, Zarza de Montánchez, Salvatierra de Santiago, Valdemorales, Ruanes.

En la liga 2010-2011, la participación en la modalidad de Orientación fue menor que en las temporadas anteriores, debido a la falta de dinamización deportiva en los municipios durante 6 meses. A pesar de esto,

los municipios integrantes de la Mancomunidad continúan estando presentes en el pódium.

1ª jornada en Salvatierra de Santiago, el pasado 18 de diciembre de 2010: 1er puesto: Ana Esteban Nuñez (Infantil femenino); Julen Lanzos Gil (Infantil masculino), de Montánchez.

2ª jornada en Barcarrota, el 22 de enero de 2011; 1er puesto: Andrea Esteban Nuñez (Alevín Femenino) de Salvatierra de Santiago; 3ª puesto: Ana Esteban Nuñez (Infantil Femenino) de Salvatierra de Santiago; 1er puesto: Julen Lanzos Gil; 3er puesto: Raúl Delgado Lázaro (Infantil Masculino) de Montánchez; 2º puesto: Mª Isabel Solís Muñoz (Juvenil Femenino) de Zarza de Montánchez.

3ª jornada en Montánchez, el 5 de febrero de 2011. 3er puesto: Andrea Solís López (Alevín Femenino) de Arroyomolinos; 1er puesto: Lucía Redondo Rosco (Infantil Femenino) de Montánchez; 3er puesto: Belén Marcos Prieto (Infantil Femenino) de Zarza de Montánchez; 2º puesto: Macarena Merino Prieto (juvenil Femenino) de Zarza de Montánchez.

4ª jornada en Badajoz y Campeonato de Extremadura. Clasificación individual: 1er puesto: Iván Hidalgo Palomino (alevín masculino) de Valdefuentes; 1er puesto: Julen Lanzos Gil (infantil masculino) de Montán-



De izquierda a derecha, Lucía Redondo Rosco (Infantil Femenino), Raúl Delgado Lázaro y Julen Lanzos Gil y (Infantil Masculino).

chez; 3er puesto: Macarena Merino Prieto (Juvenil Femenino) de Zarza de Montánchez. Clasificación por equipos: 3er puesto: equipo de Torreorgaz (Alevín), compuesto

por Gema Nevado, Rosana Pavón, Elena Carrasco y Elena Manzano; 2º puesto: Equipo de Valdefuentes (alevín), compuesto por Iván Hidalgo, Javier Palomino y Jorge Masa; 2º puesto: equipo de Montánchez (infantil masculino), compuesto por: Julen Lanzos y Raúl Delgado.

Campeonato Escolar de España en Orientación

5ª jornada en Mérida. Después de varios entrenamientos a lo largo de la temporada, tres integrantes del equipo de Montánchez fueron seleccionados para disputar el Campeonato de España de la categoría Infantil: Julen Lanzos Gil y Raúl Delgado Lázaro (Infantil Masculino) y Lucía Redondo Rosco (Infantil Femenino).

Los deportistas estuvieron concentrados desde el jueves 28 de abril. Su primera competición tuvo lugar el 29 de abril, en Barcarrota, con la carrera larga. El 30 de abril, en Mérida, junto al campo de moto-cross, superaron la carrera media distancia. El 1 de mayo, carrera por el casco urbano de Mérida. Y para finalizar el 2 de mayo, relevos en Mérida. El resultado más destacado fue Julen Lanzos Gil con el 9º en la clasificación general. Y como resultado de equipo, el equipo infantil femenino logró el segundo puesto en el pódium.

¡Esperamos que hayáis disfrutado de la experiencia!

La Mancomunidad promueve el patinaje en la edad escolar



DINAMIZADORES DEPORTIVOS MANCOMUNIDAD

Desde el programa de Dinamización Deportiva de la Mancomunidad Integral Sierra de Montánchez se presentó y desarrolló en la localidad de Alcuéscar a través de la dinamizadora María José Pachón una nueva disciplina deportiva, en concreto fue la incitación al patinaje, con ella pretendíamos captar al mayor número de niños posible, porque la actividad deportiva en edad escolar va disminuyendo con el tiempo y sobre todo en el ámbito femenino. Pero gracias al patinaje a lo largo del curso escolar 2010/2011 hemos alcanzado los 30 participantes, y además to-

dos han participado en las distintas concentraciones JUDEX que se desarrollaron en Almendralejo, Coria y Cáceres. También nos hemos hecho a estos niños participes en la Gimnasia Internacional de Extremadura, que fue celebrada en Cáceres, en la que los niños pudieron demostrar a todos los espectadores lo aprendido a lo largo de año.

El curso que viene seguiremos trabajando el patinaje pero nos adentraremos en el mundo del hockey sobre patines, para aumentar aún más la motivación en los niños al practicar un deporte colectivo que da pie a la competición entre distintos municipios.



Marta Bote, campeona de España

FUENTE: EFE

La atleta Marta Bote, del Club Deportivo Emérita Atlético, se proclama campeona de España en 1.500 metros obstáculos en el Campeonato Nacional Escolar por comunidades autónomas que se ha disputado este mes de junio en Valladolid.

Natural de Arroyomolinos y residente en Mérida, Marta alcanzó la gloria después de ser subcampeona el pasado año y espera rematar su mejor temporada en el próximo nacional por marcas, que se celebrará en Castellón. La extremeña entró en meta con un tiempo de 5 minutos, trece segundos y 22 centésimas, mejor marca personal y nueva mejor marca nacional del año. Aventajó en más de cinco segundos a la balear Nuria Ramírez, que aguantó hasta colgarse la plata.

22M ELECCIONES MUNICIPALES 2011

Como ya hicieramos en las pasadas Municipales de 2007, hemos dedicado este suplemento especial a reflejar con datos y cifras el panorama que deja en los ayuntamientos de la comarca los resultados electorales y la distribución de fuerzas políticas presentes en los mismos. Pero más allá de las cifras están las personas y los proyectos. Personas que, al margen de su afiliación política, dedican su esfuerzo y sus desvelos a mejorar las condiciones de vida de la ciudadanía, tratando de sacar adelante los proyectos y dar respuesta a las prioridades que reclama y exige la vida del municipio y de sus habitantes. De ello nos hablan los alcaldes y alcaldesas recién elegidos

Reparto de poder municipal en la comarca

PP-EU gobierna en 12 ayuntamientos, el PSOE en 8, y 2 municipios están regidos por independientes

Los resultados electorales del 22 M han configurado un mapa político en los ayuntamientos de la comarca sensiblemente distinto al de las pasadas elecciones de 2007. El reparto del poder municipal en los pueblos de la comarca entre las dos formaciones, PSOE y PP, se ha saldado a favor del PP, que consigue pasar de 9 a 12 alcaldías, —dos de ellas, Albalá y Alcuéscar, con apoyos de otras fuerzas: la primera de Coalición Extremeña y la segunda de SIEX—. Por tanto, la abrumadora mayoría de poder municipal y autonómico lograda por el PP en todo el país tras las pasa-

das elecciones del 22 M, ha dejado su influencia también en la comarca, perdiendo el PSOE en dos ayuntamientos, y conservando tan sólo 8 alcaldías en la comarca.

Por otra parte, la presencia de fuerzas independientes, tanto las de ámbito regional como las de alcance local, ha decrecido en algunos ayuntamientos, si bien IPEX, con 5 concejales, incluida la alcaldía de Arroyomolinos (con apoyo de PP-EU), sigue siendo significativa en algunos ayuntamientos, aunque en el ámbito de la comarca apenas supera el 9% del total del poder municipal en el territorio.

Destaca, asimismo, el acceso al gobierno municipal de Plasenzuela de la A.E.P., que obtiene mayoría con 3 concejales, aunque ha necesitado el apoyo del PP.

Tanto Siex como IU-V-SIEX, juntas y por separado, han conseguido un concejal cada una, logrando estar presentes de nuevo en algunos ayuntamientos de la comarca. En cualquier caso, el bipartidismo y el reparto de poder municipal entre PP y PSOE está muy arraigado en la comarca, como lo demuestran las cifras que arrojan los recientes resultados electorales.

MUNICIPIOS	VOTOS	Nº concejales	PSOE	PP-EU	IU-V-SIEX	SIEX	IPEX	AEP	CEX-CREX-PREX	SDF	GTI	ALCALDES
ALBALÁ	613	7	3 (39%)	3 (42%)					1 (13%)			Juan Rodríguez Bote (PP-EU)
ALCUÉSCAR	1.815	11	5 (43%)	5 (37%)		1 (12%)						Juan Caballero Jiménez (PP-EU)
ALDEA DEL CANO	536	7	4 (54%)	3 (45%)								Antonia Cordero Pacheco (PSOE)
ALMOHARÍN	1.443	11	6 (54%)	4 (32%)	1 (14%)							Antonio Cano Cano (PSOE)
ARROYOMOLINOS	767	7	3 (42%)	1 (22%)			3 (36%)					Antonio Eusebio Solís Basset (IPEX)
BENQUERENCIA	81	3	2 (53%)	1 (42%)								Francisco Merino Palomino (PSOE)
BOTIJA	160	5	1 (31%)	4 (44%)								Oscar Solís Merino (PP-EU)
CASAS DE DON ANTONIO	163	5	1 (22%)	4 (42%)								José Manuel Buitrago Morales (PP-EU)
MONTÁNCHÉZ	1.296	9	5 (57%)	4 (42%)								Juan Alcázar Rubio (PSOE)
PLASENZUELA	379	7	2 (24%)	2 (34%)				3 (37%)				Adrián González López (A.E.P.)
RUANES	64	3		3 (83%)								Salvador Isidro Regodón (PP-EU)
SALVATIERRA DE SANTIAGO	367	7	3 (47%)	4 (53%)								Inmaculada Delgado Núñez (PP-EU)
SANTA ANA	258	7	3 (34%)	4 (54%)								Jesús Regodón Cercas (PP-EU)
SANTA MARTA DE MAGASCA	271	7	6 (82%)	1 (19%)								Raúl Gutiérrez Mariscal (PSOE)
SIERRA DE FUENTES	1.369	11	6 (49%)	3 (28%)						2 (19%)		Antonio Luis Díez García (PSOE)
TORRE DE SANTA MARÍA	520	7	4 (48%)	1 (18%)			2 (34%)					Florentino Carrasco García (PSOE)
TORREMOCHA	764	9	2 (28%)	5 (48%)							2 (23%)	Alfonso Rentero Isla (PP-EU)
TORREORGAZ	1.215	9	4 (44%)	5 (55%)								José Luis Chanclón Gallego (PP-EU)
TORREQUEMADA	458	7	2 (27%)	5 (72%)								Francisca Cruz Nevado (PP-EU)
VALDEFUENTES	1.134	9	3 (37%)	6 (63%)								Álvaro Arias Rubio (PP-EU)
VALDEMORALES	169	5	5 (72%)									Alfonso Búrdalo Ávila (PSOE)
ZARZA DE MONTÁNCHÉZ	496	7	3 (44%)	4 (45%)								Ramón Palomino Solís (PP-EU)
COMARCA	14.338	160	73	72	1	1	5	3	1	2	2	

Cuestionario

1. ¿Cuáles son las principales prioridades en su localidad? ¿Cuáles serán sus primeros proyectos?
2. ¿Qué temas o proyectos comarcales cree que han de ser impulsados por nuestras distintas entidades (ADISMONTA, Mancomunidad ...) para mejorar el desarrollo de nuestra comarca durante los próximos cuatro años?



ALBALÁ.

Juan Rodríguez Bote (PP-EU)

1| Las principales prioridades son dotar de los servicios necesarios a nuestra localidad y para ello analizaremos todas aquellas carencias o deficiencias que existieron, intentando subsanarlos, dotar o corregir, así como impulsar un clima de confortabilidad, basándonos en la transparencia y confianza entre ayuntamiento y ciudadanos.

2| En lo que a comarca se refiere, los principales proyectos comarcales, son todos aquellos que nos ayuden a ser más grandes como comarca. Para ello deberíamos tener un acercamiento entre nuestras localidades mejorando nuestras vías y canales de comunicación entre nuestros municipios. Deberíamos caminar todos cogidos de la mano para fortalecer ese espíritu de comarca, como el resto de comarcas de nuestra provincia y región, y preferentemente a nuestra localidad vista la problemática de subvención que tiene creyendo necesaria la gestión para que nos habiliten o reconozcan la gestión por la Administración las 10 plazas de no válidos en nuestra residencia de mayores, así como habilitar de servicios necesarios de alumbrado y alcantarillado a ciertas zonas de nuestra localidad.



ALCUÉSCAR. **Juan Caballero Jiménez (PP-EU)**

El alcalde de Alcuéscar opta por responder a las cuestiones con las siguientes respuestas:

- 1- Poner en funcionamiento el Centro de Día, de lunes a domingo.
- 2- Limpiar y acondicionar el helipuerto, en estado de abandono.
- 3- Bacheo y levantamiento de las calles de Alcuéscar.
- 4- Arreglar pistas y caminos comunes.
- 5- Reactivar y reformar la Casa de Cultura.
- 6- Activar la Sala velatorio, tan importante para Alcuéscar.
- 7- Empezar el trámite para la construcción de un Polígono Industrial.



ALDEA DEL CANO.

Antonia Cordero Pacheco (PSOE)

1| Como ya expresé en mi discurso de toma de posesión, las podría resumir diciendo que mi trabajo como Alcaldesa se fundamentará en dos pilares: 1) Crecimiento y desarrollo Económico, con generación de actividad y empleo. 2) Calidad de vida de los ciudadanos y ciudadanas de Aldea del Cano. **La creación de empleo es y será para mí el objetivo primordial.**

Al no ser la primera vez que ejerzo el cargo y como existen una serie de proyectos en marcha de la pasada legislatura, voy a continuar con su ejecución e impulso hasta la finalización de los mismos. Pero me gustaría destacar por encima de todos los proyectos que están en marcha, el poder desbloquear de una vez por todas las obras de urbanización del polígono industrial, para poder poner a disposición de los solicitantes que lo deseen, suelo industrial para el desarrollo de proyectos empresariales.

2| Creo que deberíamos dedicar todos nuestros esfuerzos personales y económicos desde estas organizaciones comarcales (ADISMONTA, MANCOMUNIDAD INTEGRAL, etc.) entre otros proyectos a: Apoyar la creación de empresas. Facilitar la formación de los jóvenes de la comarca, ofreciéndoles asesoramiento y orientación para la búsqueda de empleo, complementado con ideas, ayudas, facilidad administrativa, etc. Apoyar, consolidar, potenciar y facilitar trámites a los autónomos. Apoyar el fortalecimiento del comercio de los productos de la comarca. Creación de Bolsas de empleo, Casas de Oficio, Escuelas Taller o Talleres de Empleo. Llevar a cabo políticas de empleo que tengan como prioridad la contratación de mujeres y jóvenes.

Y para la consecución de estos fines es importantísimo que luchemos por conseguir de las Administraciones Provinciales, Regionales, Nacionales e incluso Internacionales, una buena red de infraestructuras que comuniquen entre sí a nuestros pueblos y a su vez tengamos fáciles accesos tanto a la autovía A66, a la autovía que une Cáceres con Trujillo y a la Autovía de Extremadura (Madrid-Badajoz). Así como con la finalización de las obras del AVE.



ALMOHARÍN.

Antonio Cano Cano (PSOE)

1| Por los tiempos que nos toca vivir, son tiempos complicados, tiempos de hacer esfuerzos, de hacer sacrificios, pero son tiempos que los políticos, debemos de dar esperanzas, la prioridad de mi pueblo es el empleo, como me imagino que en el resto de las poblaciones.

Mi proyecto y el proyecto de mi equipo de Gobierno abarca todos los ámbitos de nuestra sociedad en Almoharín y en él tienen

cabida todos las personas de nuestro pueblo, porque desde este equipo de gobierno siempre hemos atendido el bienestar de nuestro mayores, el presente de nuestras mujeres y hombres y el futuro de nuestro jóvenes. Los proyectos inmediatos, que serán realidad en breve tiempo, se traducirán en la construcción de 24 viviendas de VPO, la puesta en marcha de la residencia asistida, la apertura al público del centro del mayor, terminación de las obras de abastecimiento de agua a la población y el bar-restaurante en la piscina municipal y a lo largo de la legislatura cumpliremos nuestro programa electoral.

2| Buscar nuevos yacimientos de empleo, aprovechando los recursos disponibles en nuestra comarca: - Formación con cursos dirigidos a los sectores que más se demandan en la zona.

Consolidar el empleo que ya existe, apoyando a todos los sectores que generan riqueza en la zona, el turismo rural, industrias agroalimentarias, el sector servicios, etc... Además se deben seguir impulsando todas aquellas actividades cuya finalidad es la de equiparar las oportunidades de la población de las zonas rurales, con las de la población de las zonas urbanas.



ARROYOMOLINOS.

Antonio Eusebio Solís Basset (IPEX)

1| En nuestro pueblo, como en otros pueblos de Extremadura, la primera prioridad es el empleo, el fomento de los productos autóctonos, como el higo y la aceituna, así como la explotación de nuestros recursos naturales, la recuperación para el uso, del agua de nuestra sierra, la depuración de las aguas residuales, el apoyo a las iniciativas empresariales e industriales, mejora del alumbrado público, y los accesos a la localidad, así como la pavimentación del casco urbano, acondicionamiento...

2| Nuestros primeros proyectos, será la recuperación y rehabilitación del Complejo Turístico "Pantano Dehesa Vera" y acondicionamiento y promoción de la "Ruta de los Molinos".



BENQUERENCIA.

Francisco Merino Palomino (PSOE)

1| Lógicamente el empleo es la principal, pero en la realidad que vive Benquerencia la tercera edad es, como mínimo, igual de prioritario, hay que seguir trabajando para conseguir una calidad de vida suficiente. Por último, tenemos que intentar anclar población en Benquerencia, es decir, que los que están no se vayan y los que quieran venir tengan algún incentivo para hacerlo.

En cuanto a los primeros proyectos se encuentran la creación de un Centro de Día, la puesta en marcha de un telecentro y posibilitar la creación de empleo a través de la cesión de terrenos en suelo industrial, entre otras medidas.

2| Por una parte, la Mancomunidad debe seguir el camino del municipalismo, de tal forma que la apuesta por las mancomunidades se convierta en la apuesta por el desarrollo rural. Y por lo que a ADISMONTA respecta, además de la excelente función que en la actualidad lleva a cabo, hay que seguir apostando por la potenciación de nuestros recursos, tanto a nivel comarcal como dando a conocer dichos recursos en el exterior.



BOTIJA.

Oscar Solís Merino (PP-EU)

1| La principal prioridad es la creación de empleo estable, mediante la formación de empresas semipúblicas o privadas, apoyadas por el ayuntamiento, facilitando su instalación y desarrollo. Para ello, es indispensable facilitar a los promotores las herramientas necesarias que tenemos a nuestro alcance, facilitar suelo urbano asequible y apostar por mejorar las vías de comunicación y los servicios de la localidad.

1) Acabar la mejora de la carretera que une Botija con Plasenzuela, ya que nos une a la autovía Cáceres-Madrid, facilitando la entrada de posibles visitantes para potenciar el turismo local. 2) Puesta en funcionamiento el Centro de Día, para el uso de la población, logrando que cada vecino considere y tenga los mismos servicios que una residencia pero permaneciendo en su casa. 3) Construcción de Piscina municipal y Casa de Cultura. Estos dos proyectos son importantes para el bienestar de la población, pues son dos instalaciones que pueden generar mucha actividad a los vecinos, así como aumentar el valor del patrimonio cultural de Botija. 4) Puesta en marcha de la Oficina de Turismo Local, generando y poniendo en valor del Turismo local y comarcal. Creemos que este es el principal motor de desarrollo junto a la transformación agroalimentaria.

2| Se debería crear una marca común de toda la comarca para poder comercializar todos los productos de forma conjunta, dando así un valor añadido a los productos y servicios generados en nuestras localidades. Todas las localidades deberían de apostar de forma conjunta por la creación de empresas de forma macro-comarcal, generando empleo en todas las poblaciones, dejando a un lado los Localismos, que no nos llevan a ningún desarrollo. Todos los pueblos de

esta comarca tienen su propio potencial, que unido a los de los demás, hace que tengamos unos recursos que en otras comarcas no tienen. Estamos además, favorecidos por nuestra ubicación geográfica, situados en el centro de Extremadura, cerca de las vías de comunicación, pero actualmente nadie nos ve, pasan por nuestro lado y nosotros pasamos inadvertidos, por lo que propongo que generemos esta marca de identidad propia y que garantice nuestra calidad en todos los servicios que prestamos y en los productos y trabajos que realizamos, haciendo que se nos vea en el exterior como una marca propia de calidad que apetezca visitar, conocer y comprar.



CASAS DE DON ANTONIO.

José Manuel Buitrago Morales (PP-EU)

1 | La primera y principal prioridad será buscar las posibles soluciones para acabar con el paro en la localidad (primeros proyectos de construcción de viviendas, primer proyecto de nuevo polígono industrial con empleo para 3-4 personas). La segunda será mantener y mejorar las ayudas a dependencia.

En cuanto a los proyectos cabría destacar: Continuar con la consolidación de los cinturones de calles y callejas de la localidad. Intentar la prolongación del acerado de la carretera de Albalá. Construcción, ya en trámite, de la pista de padel y renovación de

la Pista Polideportiva. Construcción de un aula de cultura y parque municipal aledaño. Mejoras de infraestructuras en finca boyal, a saber: Implantación de sistema de conducción de agua, división de la fina en parcelas, corrales y embarcaderos. Solucionar y controlar los problemas de la escombrera.

2 | Ayuda a la creación de elementos de interés turístico que interrelacionen las distintas rutas establecidas apoyando la implantación de elementos de hostelería (casas rurales, hoteles rurales, restaurantes) y reafirmación de parajes (márgenes de ríos, charcas, pantanos) que susciten el interés de ser visitados y a la vez produzcan intenciones de conocer nuestra comarca.

Adecuar caminos y viales rústicos que permitan el paso a través de ellos hasta los rincones menos accesibles. Intentar crear una marca común que coordine los centros de cada localidad y permita que los visitantes pasen de una localidad a otra sin tener que preocuparse por el alquiler de un servicio al que pueda acceder desde cualquier punto de la Comarca.



MONTÁNCHÉZ.

Juan Alcázar Rubio (PSOE)

1 | La construcción de 12 viviendas de protección pública en "La Taramilla", que ya está urbanizada. Red WIFI gratuita en Plaza de España, El Paseo y otros espacios públicos. Ampliación de la Residencia Geriátrica Municipal.

2 | Unificar las diversas Cooperativas/almazaras en un solo centro de recogida y transformación de aceitunas para conseguir un producto de calidad amparado en Denominación de Origen. Recuperar la Emisora de Radio Comarcal, que resultaría muy valiosa

para mantener una mayor comunicación/participación de los vecinos de la Comarca y puesta en valor de nuestro patrimonio natural, cultural, histórico y gastronómico.



PLASENZUELA.

Adrián González López (A.E.P.)

1 | La principal prioridad en la presente legislatura como Alcalde de Plasenzuela, es reducir la tasa de desempleo en la localidad, que por desgracia es bastante elevada. El principal proyecto es potenciar la industria agroalimentaria y la formación de jóvenes en sectores que tengan verdaderas salidas laborales, pues de otra forma pienso que es malgastar tiempo y dinero. Para ello es necesario la colaboración de todos los Municipios que integramos la Mancomunidad Integral Sierra de Montánchez y ADISMONTA.

2 | Como he indicado en el anterior punto, creo que uno de los principales proyectos que deberían acometer, tanto la Mancomunidad como ADISMONTA, es la creación de un plan de formación para nuestros jóvenes, que no sirva únicamente para engrosar el currículum, que no está mal, sino dirigida a formar a nuestros jóvenes en sectores que de verdad tengan salidas laborales y que repercutan en el progreso socioeconómico de nuestra comarca.



RUANES.

Salvador de Isidro Regodón (PP-EU)

1 | Apoyar todas las iniciativas, tanto privadas como públicas, encaminadas a fijar e incrementar la población a través de la creación de empleo. A pesar de ser un municipio pequeño, Ruanes cuenta con muchos servicios, pero todo nuestro esfuerzo en esta legislatura será el de conseguir una residencia para nuestros mayores, en ese primer esfuerzo, este mes el Ayuntamiento ha comprado 4.000 m2 para ofrecerlos como terreno.

2 | Fomento del turismo, búsqueda de inversores y todos aquellos proyectos que vayan encaminados a generar y crear empleo en nuestra comarca fundamentalmente para nuestros jóvenes.



SALVATIERRA DE SANTIAGO.

Inmaculada Delgado Núñez (PP-EU)

1 | Lo primero el empleo. Esta es nuestra máxima prioridad por encima de cualquier otra. Son muchos los proyectos, las ilusiones que queremos llevar a buen puerto en esta legislatura que ahora empieza y que sabemos que con el gobierno de José Antonio Monago vamos a hacer realidad.

2 | Ha habido un cambio de color en el Gobierno de Extremadura y en la mayoría de nuestros ayuntamientos. Los gobiernos de ADISMONTA y de la MANCOMUNIDAD no pueden seguir siendo más de lo mismo. Debe cambiar la forma, la efectividad en los gobiernos de estas entidades, para que así nuestra comarca y la calidad de vida de los comarcanos mejore.



SANTA ANA.

Jesús Regodón Cercas (PP-EU)

1 | Nuestra principal prioridad será el empleo. Somos conscientes de la situación económica por la que atraviesan nuestras Administraciones Públicas, pero consideramos que los pocos recursos con los que contamos en los ayuntamientos pequeños debemos destinarlos a la creación de empleo. Nuestros primeros proyectos serán dar continuidad a los que se iniciaron en la anterior legislatura: pabellón polideportivo, adecuación de la piscina municipal, creación de punto limpio, creación de un Centro de Día, etc.

2 | La idea nuestra, puesto que la mayor parte de los municipios que integramos la comarca somos pueblos pequeños y con pocos recursos, es que desde ambas instituciones, Mancomunidad y ADISMONTA, debería facilitarse el acceso a la gestión de servicios que nos beneficien a todos.



SANTA MARTA DE MAGASCA.

Raúl Gutiérrez Mariscal (PSOE)

1 | La principal prioridad es poner en servicio la residencia de autónomos que inauguramos recientemente, así como trabajar para que se haga cuanto antes la carretera comarcal 57.1, aprobada por Diputación en el plan de carreteras. Como proyecto: acabar la residencia para dependientes y así dar un mejor servicio a los ciudadanos y poder crear empleo.

2 | Poner en valor todos los recursos de nuestros ayuntamientos, facilitando a las empresas los locales de los que disponemos, así como poner suelo a su disposición.



SIERRA DE FUENTES.

Antonio Luis Díez García (PSOE)

1 | Construcción de una Residencia-Geriátrica, para mayores, con capacidad para 200 residentes, enclavada en el SAU-9 del término municipal de Sierra de Fuentes, con vistas a la Autovía Cáceres-Trujillo, a la ciudad de Cáceres, al pantano del Guadiloba y al Centro de Mínima Invasión "Jesús Usón", con previsión de generar entorno a 40 puestos de trabajo. El procedimiento se encuentra en fase de publicación del pliego de condiciones económico-administrativas y de prescripciones técnicas, a lo sumo se prevé su iniciación antes de fin de año.

Ejecución de polígono industrial con capacidad para 400 naves de 250 m², enclavado en el SAU-2 del término municipal de Sierra de Fuentes, con vistas a la autovía Cáceres-Trujillo, a escasos 1000 m de ésta, que sin lugar a dudas representará un progreso socio-económico para Sierra de Fuentes generando entorno a 400 puestos de trabajo. El procedimiento está a expensas de obtener la propuesta de resolución de la mesa de contratación a la que han concurrido una S.L y una U.T.E.

Desarrollo del SAU-3 en el que se prevé la construcción de 476 viviendas unifamiliares, ubicado con vistas a los Llanos de Cáceres y Sierra de Fuentes y por ende a la autovía Cáceres-Trujillo, con previsión de generar en la fase de ejecución de la urbanización y las viviendas, entorno a 800 puestos de trabajo, con al menos una duración de 5 años. El procedimiento está a expensas de obtener propuesta de resolución de la mesa de contratación a la que han concurrido una S.L y una U.T.E.

Sala velatorio a ubicar en el Egido, -debajo del complejo polideportivo municipal-, con vistas al cementerio municipal y a los Llanos de Cáceres-Sierra de Fuentes parcela de 1000 m2. aproximadamente, proyecto en fase de iniciación.

2 | Proyecto turístico-medioambiental con ejecución de obras civiles para construcción de sendas en el monte. Puesta en marcha de Escuela Taller con al menos 5 oficios para jóvenes de entre 18 y 30 años. Impulso empresarial, concienciación a jóvenes emprendedores. Feria de Muestras (talleres de herreros, gastronomía local etc.). Aprovechamiento y concienciación cinegética. Centro de ocio en el paraje del Valle con acceso por camino rural enlazando desde la Urbanización "Los Naranjos". Cooperación con el Centro de Recuperación de Fauna y Aula Apícola.



TORRE DE SANTA MARÍA.

Florentino Carrasco García (PSOE)

1 | Un Centro de Día e instalaciones deportivas.

2 | Impulsar la industria y la formación para los trabajadores a base de cursos.



TORREMOCHA.

Alfonso Rentero Isla (PP-EU)

1 | 1º) Financiación y puesta en marcha de la residencia mixta "asistidos y autónomos". 2º) Parcelación y venta de terrenos para la puesta en funcionamiento del polígono industrial "El Coto". 3º) Revisión del Plan General de Urbanismo, por obsoleto e inviable, adaptándolo a la realidad de la localidad. 4º) Construcción de viviendas de promoción pública en solar del Ayuntamiento. 5º. Agilizar la construcción de la depuradora de aguas residuales y encauzamiento de arroyos urbanos. 6º) Techado de la pista polideportiva,

mejoras en gimnasio y construcción de pista de pádel.

2 | Para mí, la forma de entender la comarca es saber que es la clave fundamental para el desarrollo de todos los pueblos que la formamos, somos pueblos pequeños y nos necesitamos unos a otros, por eso entiendo que, a través de ADISMONTA y la Mancomunidad Integral el mejor proyecto para la comarca es llevar a cabo la formación de nuestros jóvenes, fomentar el empleo y la autopromoción, todo ello a través de los Programas LEADER y FEADER para ADISMONTA y a través de las vías subvencionables que existen para la Mancomunidad, con lo cual se fijaría la población en nuestras localidades y no tendrían que emigrar.



TORREORGAZ.

José Luis Chancón Gallego (PP-EU)

1 | La primera prioridad es llevar a buen puerto proyectos que son importantes para Torreorgaz y que por un motivo u otro están pendientes de resolución, como la apertura del Centro de Día o la puesta en marcha del Polígono Industrial, son actuaciones de gran necesidad en nuestro pueblo, y de amplio calado social, asimismo hay otras actuaciones de menor calado, pero que vamos a abordar de forma decidida, como es la mejora y adecuación de parques y jardines, circuito saludable, internet wifi, etc.

2 | Principalmente creo que deben ser proyectos que ayuden a crear una identidad comarcal, reforzando los aspectos que nos unen, y haciendo a la ciudadanía más consciente de donde estamos y de cuáles son los beneficios que se derivan de ello. En este sentido me parece muy interesante las labores de las entidades comarcales a nivel sociocultural.



TORREQUEMADA.

Francisca Cruz Nevado (PP-EU)

1 | Prioridades en mi pueblo hay muchas, pero destacaré dos que sin duda son notables y fundamentales para el pueblo: alcantariado y pavimentación de calles. Aunque se les ha dedicado durante estos cuatro años todo el dinero recibido de Diputación e incluso el de AEPSA, seguimos teniendo numerosas calles en muy mal estado. Sé que hay más pueblos con este mismo problema y tengo la agradable esperanza que esta vez nos va a llegar más dinero a los pueblos que más lo necesitamos. La segunda prioridad, los caminos, cuyo arreglo urge, pues se ha visto afectada la actividad diaria de los ganaderos.

En cuanto a proyectos, resaltar la ampliación de la residencia de mayores "El Molino" pues tan solo hace un mes de su apertura y ya tenemos lista de espera.

2 | Mi pensamiento ha cambiado poco con respecto al de hace cuatro años, sigo creyendo que para el desarrollo general de la comarca, es esencial un buen plan de actuación para la mejora de la red de comunicación entre los pueblos de la comarca y entre otras comarcas. Creo firmemente en las posibilidades turísticas de la Comarca, hay que seguir apostando por este sector. Es importante que en la comarca se desarrollen otros tipos de industrias que no solo sean las características de la zona. Pero sobre todo que alcaldes, concejales y vecinos en general aprendamos a tener "Conciencia de comarca".



VALDEFUENTES.

Álvaro Arias Rubio (PP-EU)

1 | El principal proyecto donde vamos a poner todo nuestro empeño es: CREACION DE EMPLEO, para ello proponemos varias medidas:

1) Construcción de una Residencia Asistida, obra ya comenzada, donde aparte del servicio que prestará a los futuros usuarios, se crearán alrededor de 20 puestos de trabajo fijo. 2) Creación de una Casa de Oficios mancomunada, ya aprobada, y que dará comienzo a partir del próximo mes de noviembre, donde nuestros jóvenes a parte de recibir la correspondiente formación, disfrutarán de una ayuda económica. 3) Construcción de un Polígono Industrial Comarcal, nuestro principal objetivo a largo plazo, pues generaría bastantes puestos de trabajo y la garantía del progreso y bienestar de nuestros vecinos. 4) Que los trabajadores del Aepsa, tengan todos las jornadas agrícolas y generales necesarias para no tener que pedir ningún "favor" a nadie.

Dotar de nuevas y mejores infraestructuras a nuestros ganaderos y agricultores, con la elaboración de un plan de acondicionamiento de caminos, Creación de una Cooperativa de Aceitunas y Construcción de un Matadero Industrial, etc.

Fomentar y apoyar a nuestros jóvenes, nuestra cultura, nuestros recursos; como: Escuela Municipal de Deportes, Escuela Municipal de Música, Feria de Ganado de San Agustín, Feria Agroalimentaria, etc. y ayudar a nuestras Asociaciones como verdaderas dinamizadoras y catalizadoras de las distintas actividades que se desarrollan en nuestro municipio.

2 | Necesitamos un Plan de empleo para que los jóvenes no se marchen de nuestro pueblos. Necesitamos un Polígono Industrial Comarcal que genere empleo estable, atrayendo empresas foráneas.

Necesitamos un Proyecto Turístico Comarcal, debemos aprovechar los recursos que tenemos y ponerlos en valor, creando Rutas Turísticas y Temáticas: Ruta de los Molinos, Rutas Ecológicas (Arboles singulares), Rutas Ecuestres, Rutas Gastronómicas, etc., creando también un Centro de Interpretación Comarcal.

Necesitamos y demandamos infraestructuras que tienen otras mancomunidades, como Oficina de Empleo, I.T.V., etc.

Necesitamos una Institución Ferial, para impulsar nuestros productos agroalimentarios, nuestra cultura y nuestras tradiciones que a través de las distintas ferias y eventos se celebran en nuestra comarca.



VALDEMORALES.

Alfonso Búrdalo Ávila (PSOE)

1 | El empleo para nuestros ciudadanos y ciudadanas es la principal preocupación, de ahí que hayamos venido trabajando en este campo a lo largo de los últimos años, y en esta legislatura que comenzamos nuestro objetivo principal es finalizar las obras, así como la dotación de los materiales imprescindibles para poner en marcha el Centro de Día y Residencia o Pisos Tutelados, que darán empleo estable. Por otra parte haremos lo posible por incentivar a la inversión privada para construir y gestionar alojamientos rurales y un buen establecimiento hostelero.

Como proyectos previstos:

- Acabar con los problemas de caída de tensión en la instalación eléctrica con la instalación de un nuevo centro de transformación en el centro de la población.
- Construcción de ocho viviendas sociales en las proximidades del Centro de Transformación y Residencia, Centro de Día por lo que se justificaría la ubicación del Centro de Transformación.
- Adecuación de las zonas próximas al Aula de Cultura y Pista Polideportiva.
- Continuaremos arreglando los caminos de la localidad, estando en estos momentos trabajando en la elaboración del Proyecto de camino denominado "Camino de las Navas" o Arroyomolinos.
- Seguiremos adecuando la Nave Multiusos con el fin de hacerla cada vez más confortable y adecuada a los usos que se le vienen dando. Este proyecto a través de ADISMONTA.

2 | En primer lugar deberíamos trabajar desde la Mancomunidad y ADISMONTA en la incentivación de la idea de comarca. Debemos trabajar en la realidad local de cada uno de nuestros municipios, pero sin olvidar que vivimos en un entorno que tiene unos grandes atractivos turísticos, que debemos seguir trabajando con el fin de darnos a conocer y con ello atraer visitantes a la comarca.

Por otra parte huir de los localismos y poner en valor nuestras potencialidades gastronómicas, higos, aceitunas, leches, uva... y proceder a la transformación de estos productos en la comarca, creando un valor añadido a los mismos y evitar así que tras cada cosecha estemos al páiro de los corredores de turno.

Desde ADISMONTA y Mancomunidad deberíamos trabajar por conseguir una vía rápida desde Miajadas a Cáceres con el fin de poder dar mejor salida a nuestros productos y evitar las travesías de las poblaciones.



ZARZA DE MONTÁNCHÉZ.

Ramón Palomino Solís (PP-EU)

1 | **2** Se construirán 18 viviendas, unas en régimen de alquiler y otras se venderán los solares a todo aquel vecino que cumpla con los requisitos, que se pondrán a un precio asequible.

Terminar, si se puede, la Residencia de Mayores.

Apoyaremos desde el Ayuntamiento toda actividad deportiva, incluida la construcción de un campo de fútbol, picadero para caballos, así como practicar deportes náuticos en el pantano de Navarredonda.

Poder legalizar las viviendas de la Carretera de Medellín.





A la izquierda, acto de clausura del Taller de Empleo "Tamuja". En la otra foto, exposición de trabajos de la Escuela Taller.

Promovido por la Mancomunidad Finaliza el Taller de Empleo "Tamuja"

MAITE LUMBRERAS DURÁN,
AGENCIA DE INCLUSIÓN SOCIAL

El día 29 de junio de 2011 se celebró en la Sede de la Mancomunidad Integral Sierra de Montánchez el Acto de Clausura del Taller de Empleo Tamuja con la asistencia la Presidenta de la Mancomunidad en funciones, los alcaldes y alcaldesas de los municipios que integran la entidad y del alumnado y equipo técnico que ha participado en este proyecto de formación y empleo que durante un año se ha ejecutado en nuestra comarca. En el acto se hizo entrega de los diplomas que acreditan la formación recibida y la cualificación profesional alcanzada por el alumnado en las especialidades de Técnico en Turismo Medioambiental y Técnico Especialista en Rehabilitación de Edificios.

Previamente al acto de clausura se realizaron los días 21 y 22 de mayo dos Jornadas

de Puertas Abiertas en la Sede de la Mancomunidad para dar a conocer los trabajos que durante este año han realizado los alumnos y alumnas de ambas especialidades. El día 21 de mayo tuvieron lugar las Jornadas dirigidas a los Alcaldes y Alcaldesas de los municipios que integran la Mancomunidad y el día 22 de mayo las Jornadas para el empresariado de la comarca. El objetivo de estas Jornadas de Puertas Abiertas es facilitar y favorecer la inserción del alumnado en el mercado laboral mostrando y demostrando tanto la formación como los trabajos que han realizado y poniendo sobre la mesa sus experiencias en este año de trabajo. Para finalizar los actos de estos dos días se realizó una visita guiada al Molino de la Muralla en la Dehesa de Botija que ha sido rehabilitado por el alumnado de la especialidad de Técnicos Especialistas en Rehabilitación de Edificios.

La Mancomunidad pondrá en marcha un nuevo Taller de Empleo y una Casa de Oficios

MAITE LUMBRERAS DURÁN,
AGENCIA DE INCLUSIÓN SOCIAL

A principios del mes de noviembre de este año dará comienzo el Taller de Empleo Tamuja II y la Casa de Oficio "Las Tres Encinas", promovidos ambos proyectos por la Mancomunidad Integral Sierra de Montánchez, a través de las subvenciones concedidas por el Servicio Extremeño Público de Empleo en base a la convocatoria de ayudas para proyectos ET/CO/TE.

En el Taller de Empleo Tamuja II podrán formarse durante un año 25 personas desempleadas mayores de 25 años en las especialidades formativas de Diseño de Productos Gráficos y Montaje e Instalación de Estructuras de Madera. En cuanto a la Casa de Oficio "Las Tres Encinas" también con una duración de un año contará con la especialidad formativa de Cocina y con la de Operaciones Básicas de Pisos en Alojamientos y en ella podrán participar 25 personas desempleadas entre 16 y 25 años.

Cuando se abra el plazo para poder solicitar la participación en alguno de estos proyectos la Mancomunidad Integral Sierra de Montánchez dará la oportuna difusión de la información para que llegue a toda la población que pudiera estar interesada.

Por otra parte, el Director-Gerente del SEXPE, D. Rafael Pacheco, inauguró el martes, 21 de junio, a las 13:00 horas la Exposición Itinerante del 25º aniversario de los programas de Escuelas Taller en el municipio de Torremocha. Esta exposición que estuvo abierta desde el 21 al 24 de

junio en las instalaciones de Corral Concejo como una actividad paralela a los actos anteriormente citados, pretende ser una retrospectiva para dar a conocer el funcionamiento y los resultados que han obtenido estos programas en nuestra Comunidad Autónoma.

Mancoempleo

MANCOMUNIDAD

El pasado mes de junio, se publicó en la página web de la Mancomunidad Integral Sierra de Montánchez (www.mancomunidadesierrademontanchez.es) un boletín informativo mensual, realizado por Carolina Yelmo, Juani Rodríguez, Virginia Palacios, en el que se recogen Ofertas de Empleo, Formación, Ayudas y Subvenciones de Extremadura, y especialmente de nuestra comarca.

Además en la página web de la mancomunidad se publican diariamente todas las novedades de empleo, cursos, subvenciones...



Obtención de los certificados de profesionalidad

CAROLINA YELMO, JUANI RODRÍGUEZ, VIRGINIA PALACIOS,
MANCOMUNIDAD

El pasado 30 de junio el Diario Oficial de Extremadura publicó el procedimiento para reconocimiento de las competencias profesionales adquiridas a través de la experiencia laboral o de vías no formales de formación (Certificados de Profesionalidad).

Las especialidades convocadas son: Atención Sociosanitaria a Personas Dependientes en Instituciones Sociales (150 plazas); Atención Sociosanitaria a Personas en el Domicilio (150 plazas); Educación Infantil (100 plazas). El plazo de presentación de las solicitudes finalizará el 30 de julio. Las personas que deseen participar en el procedimiento podrán informarse a través del DOE nº 125 (<http://doe.juntaex.es/pdfs/doe/2011/12500/11050237.pdf>) y en la Mancomunidad Integral Sierra de Montánchez.

En la mayoría de los municipios de la Mancomunidad

Se imparte el taller “La igualdad de género... desde la escuela”

OFICINA DE IGUALDAD. MANCOMUNIDAD

Entre el 5 de abril y el 2 de junio de 2011 la Oficina de Igualdad y Contra la Violencia de Género de la Mancomunidad Integral Sierra de Montánchez ha desarrollado en los Colegios de Educación Infantil y Primaria de la Comarca, que así lo han solicitado, el taller “La igualdad de género... desde la escuela”.

Este taller, que va dirigido al alumnado de Infantil y Primaria, se ha impartido en los CEIP's de Arroyomolinos, Torreorgaz, Torquemada, Torremocha, Valdefuentes, Botija, Plasenzuela, Salvatierra de Santiago, Almoharin, Sierra de Fuentes, Aldea del Cano, Valdemorales y Santa Ana.

Objetivos

Entre los objetivos planteados con la realización de este taller están:

- Desarrollar el pensamiento crítico, favoreciendo el análisis de los estereotipos sexistas predominantes.

- Reflexionar sobre si es necesario la diferenciación en juegos, en la forma de vestir, en los espacios donde están niños y niñas, etc.

- Promover la superación de la dualidad tradicional “esto es de niños” y “esto es de niñas”, potenciando que los juguetes sean empleados por ambos sexos indistintamente.

- Identificar y rechazar mensajes sexistas o discriminatorios.

- Establecer medidas para promover la Igualdad Real en todos los ámbitos de la vida.

- Promover el uso del lenguaje no sexista.

- Eliminar cualquier tipo de manifestación violenta entre iguales.

Contenidos

Los contenidos del Taller, para desarrollar en sesiones de 1 hora, han sido:

- Proyección del cuento “Tarzana” (El País de los Cuentos al Revés, de Marisa Re-



El taller ha estado dirigido al alumnado de Infantil y Primaria de los CEIP's

bolledo del Equipo Ágora) y posterior Asamblea sobre el cuento.

- Proyección de canciones sobre corresponsabilidad e igualdad de género “Andaluna y Samir” (“Niñ@s y escuela”).

- Actividad de expresión plástica llamada “Todos y todas iguales”.

- Proyección del cuento “Rosa Caramelo”, de Adela Turín, y posterior Asamblea sobre el cuento.

- Juego por rincones (“Hoy cocino yo”, “Me divierto planchando” y “Manejo cuidadosamente las herramientas”).

- Actividad “En casa... ¿quién hace qué?”, sobre corresponsabilidad y reparto de tareas domésticas.

El número total de alumnado que se ha beneficiado de este Taller de igualdad ha sido de 377, concretamente 198 alumnas y 174 alumnos.

El equipo técnico de la Oficina de Igualdad y contra la Violencia de Género agradece a todo el personal, tanto docente como no docente, de los centros educativos su colaboración para la realización de este Taller.

NUESTROS PUEBLOS

Santa Ana

Nuevas infraestructuras para el municipio

Punto Limpio

AYUNTAMIENTO

El Ayuntamiento de Santa Ana, pensando en mantener el casco urbano y sus alrededores limpios, está construyendo un “Punto Limpio” en el paraje denominado “El Pozuelo” (antiguo basurero). Este Punto Limpio tiene como finalidad:

- Aprovechar los materiales contenidos en los residuos sólidos urbanos que son susceptibles de un reciclaje directo, consiguiendo con ello un ahorro energético y de materias primas.

- Evitar el vertido incontrolado de los residuos voluminosos que no pueden ser eliminados a través de los servicios convencionales de recogida de basura.

- Separar los residuos peligrosos generados en los hogares.

Para realizar una recogida selectiva de residuos, sería conveniente que los ciudadanos clasificásemos previamente los residuos, ya que existen contenedores específicos para cada tipo de ellos.

Eliminación y sellado del vertedero municipal

Esta entidad tiene por objeto el acondicionamiento y la restauración ambiental del vertedero municipal de la Dehesa Boyal, ya que los terrenos se han visto afectados por el vertido incontrolado de escombros, obras de fábrica (cerámica y mampostería), plásticos, metales, madera...

Con el acondicionamiento y restauración de la escombrera, se pretende minimizar los problemas ambientales de contaminación (aguas subterráneas, superficiales, suelos,...), deterioro paisajístico,... etc. Estas obras se centran fundamentalmente, en la limpieza y retirada de residuos voluminosos, el movimiento de tierras y residuos, a fin de integrarlo en su contexto topográfico, dando mayor estabilidad a los taludes y por último, en la restauración de la cubierta vegetal, plantación de arbolado y arbustos autóctonos.

Con el resto de residuos del vertedero tales como bloques o piezas de obras de volumen considerable, se pretende preparar el



Arriba el vertedero municipal. A la derecha, el antiguo basurero en el paraje “El Pozuelo”.

camino “El Ponzantón y Caña Mala”, ya que se encuentran con un firme, en muy mal estado para el tránsito. Mientras que las maderas, residuos metálicos, plásticos y otros elementos serán retirados y almacenados para ser evacuados a un gestor autorizado.



Torrequemada



Las dos fotografías recogen a mujeres participantes en el Curso de Atención Sociosanitaria a personas dependientes en Instituciones Sociales, con su monitora.

Formación para el empleo

Se promueve el acceso de la mujer al mundo laboral

PAQUI GUZMÁN GALLEGO.
AEDL MANCOMUNIDAD

Desde la Mancomunidad Integral Sierra de Montánchez se han puesto en marcha varios cursos de forma interdisciplinar atendiendo a varios sectores y formando a diferentes grupos en distintas ocupaciones, con el objetivo de tener una formación de cara a poder acceder a futuros empleos y desarrollarlos de la mejor forma posible una vez recibida dicha formación.

Atendiendo a este tipo de formación en Torrequemada se ha organizado un curso dirigido mujeres desempleadas de "Atención Sociosanitaria a personas dependientes en Instituciones Sociales", enmarcado dentro del Programa de Formación Profesional para Mujeres Desempleadas del Instituto de la Mujer de Extremadura (IMEX) y financiado por el Fondo Social Europeo. La acción formativa se ha desarrollado durante los meses de febrero hasta abril, con una duración de 150 horas impartidas en horario de tarde y como destinatarias 20 mujeres desempleadas de la comarca. El objetivo general del curso era el de adquirir una formación para el empleo que mejore la cualificación profesional y facilite el acceso de las mujeres al mundo laboral. Además de la formación específica, estas mujeres van a recibir una formación complementaria en Orientación Laboral, Igualdad de Oportunidades y Prevención de Riesgos Laborales.

Este sector (Servicios de proximidad y dependencia), se encuentra hoy en día en

clara expansión, debido a la demanda actual, producida por un envejecimiento de la población y también debido a la existencia de políticas locales y regionales que apoyan al sector. Se trata de una formación muy demandada por la sociedad en general y más concretamente por los Servicios Sociales de los Municipios y Comarcas. La entrada en vigor de la Ley de Dependencia supone una mayor demanda formativa, dado que se incrementarán las necesidades de atención domiciliaria y se ampliará con creces la oferta laboral en esta área. Esta oferta formativa servirá para la creación de un perfil laboral de los auxiliares de ayuda a domicilio en activo o como formación inicial para las personas que acceden por primera vez a un puesto de trabajo. Y dada la competencia general que los alumnos adquieren al realizar esta acción formativa, el campo profesional de inserción de los mismos se amplía: desde personal de ayuda a domicilio al servicio de Ayuntamientos o Mancomunidades a trabajadores de Centros de Día y residencias de tercera edad, ya sean públicas o privadas.

De los estudios de necesidades formativas realizados anteriormente en la localidad, se desprende la necesidad de formación de mujeres en esta ocupación, sobre todo por parte de las mujeres desempleadas con menor cualificación. Además un porcentaje significativo ve esta rama como vía de salida profesional, bien para establecerse por cuenta propia o para trabajar por cuenta ajena.

XVIII Semana Cultural 2011

Actividades de todo tipo fomentan la convivencia

MARÍA DEL SALOR GONZÁLEZ MARTÍN.
MONITORA SOCIOCULTURAL

Comenzó la XVIII Semana Cultural 2011 de Torrequemada el día 8 de Marzo con el "debut" en el escenario del Grupo de Mujeres Rurales, y la puesta en escena de la obra "LA RESOLANA". Merecida mención, puesto que resultó todo un éxito y el aforo del Salón de Actos de la Casa de Cultura estaba lleno hasta la bandera.

¡Enhorabuena!, no sólo a las actrices, que demostraron serlo, sino también a los que estaban entre bambalinas y con su trabajo consiguieron una ovación rotunda. También las encargadas de organizar la exposición "Bodas de Torrequemada" los días 26, 27 y 28 de Marzo fueron este Grupo de Mujeres Rurales, en horario de mañana y tarde en la Casa de Cultura, con gran afluencia de visitantes.

Y como todos los años en esta Primavera Cultural celebramos el día 25 de Marzo, "Día de la Feria", como tradicionalmente decimos los torrequemados. Feria ésta que era de Ganado, señalada y conocida en todo el país, pero esa es otra historia.

Hoy sólo se mantiene el culto a la Patrona "Nuestra Virgen del SALOR", y después de la misa; vienen las cañas, la comida y el baile hasta que el cuerpo aguante ¡Como se dice aquí!

Para los niños también es fiesta, y pensando en ellos en La Semana Cultural se han preparado diversas actividades como: El Tradicional Juego "Encuentra La Mano Negra" (el día 26 de Marzo), y en el que los grupos de chavales se organizaron por edades. Daba gusto verles correr por todo el pueblo en busca del preciado "tesoro"; que lógicamente no todos encontraron, pero el obsequio que recibieron por participar fue suficiente para hacerles sonreír.

Y sin mucho descansar, el día 27 dos partidos amistosos de Fútbol-Sala en el Pabellón Polideportivo, con la colabora-

ción desinteresada de padres y madres, que sirvieron de gran ayuda. Y como premio, después del esfuerzo, una merecida merienda que todos compartieron.

Para finalizar las actividades infantiles, el día 19 de Abril, la Mancomunidad organizó un Taller de Educación Vial para disfrute de todos.

Tampoco podían faltar las Charlas-Coloquio, en esta XVIII Semana Cultural, los días 9, 28, 29 y 30 de Marzo; que como todos los años, están presentes en el programa de eventos, y que tratando diferentes temas (La Nueva Ley de Igualdad entre Hombres y Mujeres, Donación de Órganos, Alimentos Transgénicos), tuvieron un seguimiento bastante aceptable.

Y así, sin darnos cuenta llegó el día 2 de Abril y la IV Matanza de Torrequemada 2011, y con ella el ajetreo propio de los preparativos de fiesta.

Ir y venir de gente trayendo y llevando utensilios, cantos, risas y chascarillos. En fin, lo propio de la convivencia, porque ese día "comemos todos juntos" en La Plaza de los Toros.

Al día siguiente, y para bajar la comida y el vino, ¡que todo hay que decirlo!, la ruta de senderismo a los chozos de Torremocha. Mochilas con poco peso, zapatillas cómodas y gorra; todo lo necesario para hacer el viaje. Que cuando se está en buena compañía los kilómetros se hacen cortos.

La XVIII Semana Cultural llega a su fin y poniendo el broche a la misma "La Gran Carrera de Cintas Comarcal", el día 21 de Abril, organizada por la Asociación Ecuestre "EL SALOR" de Torrequemada.

Con el deseo de que todo lo organizado haya sido del agrado de vecinos y visitantes terminamos nuestra Semana Cultural hasta el año que viene. Agradecer a todos (particulares y asociaciones) su colaboración.

¡Gracias Torrequemada



Día del centro en el C.R. A. "Valle del Salor"

El 12 de mayo se celebró el día del Centro en la localidad de Torrequemada, fue un día de convivencia, compañerismo y diversión. La mañana fue amenizada por un grupo de animación, donde pequeños y mayores participaron en las actividades que se desarrollaron, posteriormente se degustó por parte de todos los asistentes, profesores/as, alumnos/as, madres y padres de la comida y dulces aportada por las AMPAS del centro. El día fue todo un éxito por lo que se espera repetir en próximas ocasiones.



Alcuéscar

Numerosas actividades, obras y servicios dinamizan la vida del municipio

AYUNTAMIENTO

Inauguración del Colegio

El pasado 19 de enero fueron inauguradas las instalaciones reformadas del edificio de Educación Infantil y Primaria del Colegio Público Doctor Huertas de Alcuéscar. Al acto de inauguración, y acompañando a los representantes municipales, acudió la entonces Consejera de Educación de la Junta de Extremadura, doña Eva María Pérez López.

La Consejería de Educación de la Junta de Extremadura, como entidad adjudicadora, con un importe de 384.999,99 euros (IVA incluido) (cofinanciado en un 80% por el P.O. FEDER de Extremadura 2007-2013. Eje 6, Tp 75 Inversiones en Infraestructuras en Materia de Educación.) y fecha de la misma el 17/05/2010, ha pretendido dotar al municipio de lo que técnicamente denominamos "Urbanización exterior, pista deportiva y reformas varias en edificio de Primaria e Infantil en el Colegio Público Doctor Huertas de Alcuéscar", para así mejorar la estancia de los niños en dicho centro. La UTE: Daro Royo, SL - R.C. Obras, SA

Dicha obra fue publicada en el diario oficial con fecha de publicación del anuncio de licitación: DOE nº 235 del 09/12/2009, su adjudicación se realizó mediante contrato administrativo a la empresa UTE: Daro Royo, SL - R.C. Obras, SA.

Obras

Desde principios del año 2011 se vienen realizando una serie de mejoras en el municipio. Algunas de ellas son:

Desbroce de caminos y reposición de pavimento e instalaciones de la calle Doctor Fleming y plazoleta de calle General Pacheco. AEPSA-PFEA 2010-2011 (Inem-Junta de Extremadura).

Guía de alcornoques en la finca municipal e instalación de tuberías generales en residencia de ancianos de Alcuéscar. AEPSA-PFEA 2010-2011 (Inem-Junta de Extremadura).

Bacheo y reposición de pavimento de las calles Virgen de Guadalupe y avenida Constitución. Ayuntamiento de Alcuéscar.

Construcción de nuevo Hogar-club del pensionista. PLAN E 2010

Ampliación de residencia de ancianos. Diputación de Cáceres y Ayuntamiento de Alcuéscar.

Adecuación de pistas forestales en la zona del Corchito. Junta de Extremadura y Ayuntamiento de Alcuéscar.

Mejora de infraestructuras de fincas rústicas de propiedad municipal (construcción de pasos canadienses y vallado interior de la finca municipal). Junta de Extremadura y Ayuntamiento de Alcuéscar.

Reforma de la casa cuartel de la guardia civil de Alcuéscar, concretamente en la reforma del pabellón-vivienda de cargo, el pabellón-vivienda nº 8 y la zona de acceso de vehículos. Junta de Extremadura.

Pavimentación con mezcla bituminosa en caliente de las calles Europa, Leocadio Galán, travesía calle de Badajoz y tramo de calle Fuente del Castaño. Ayuntamiento de Alcuéscar.

Revestimiento interior del pabellón polideportivo de Alcuéscar y sellado de aleros de cubierta. Diputación de Cáceres.



Obras de reforma del colegio público Doctor Huertas. Junta de Extremadura.

Mejora de caminos rurales (Camino de la Dehesa, Corchito y Acerea). Ayuntamiento de Alcuéscar.

"La experiencia es un grado"

Bajo este lema desarrollaremos por tercer año consecutivo un proyecto que encierra un conjunto de actividades a desarrollar en los meses de abril, mayo y octubre. Su finalidad es informar sobre la formación la cual lleva nuestro ejército, tanto el Tierra, mar como de aire; Conocer y valorar las misiones a cumplir por el ejército; Saber apreciar las funciones de las fuerzas armadas Españolas en nuestro país y familiarizarse con las distintas unidades que forman nuestro ejército. Este proyecto se llevará a cabo gracias a la subvención concedida por el Ministerio de Defensa para la promoción y difusión de la cultura de defensa y de la imagen de la Fuerzas Armadas correspondientes al año 2011.

El calendario de actividades es el siguiente: Visita a la Guardia Real realizado el pasado 4 de mayo; Exposición Cartográfica del 3 al 10 de junio; Talleres Militares y Rocódromo el 24 de junio en la Piscina Municipal; Un perro un amigo previsto para el mes de Julio.

Buceando en la lectura

Un año más contamos con la concesión de los premios fomento a la lectura otorgados por la Consejería de cultura y Turismo por la orden de 18 de Noviembre de 2010. Nues-



tro proyecto recibe el nombre de "Buceando en la lectura". Irá desarrollado a todos los colectivos de Alcuéscar, destacando como objetivo fomentar la lectura mediante actividades de interés adecuadas a cada uno (concurso de micro relatos, representaciones teatrales, creaciones de blogs, de un periódico...) con una finalidad no solo lúdica sino también educativa. Nuestro proyecto más que un proyecto en sí pretende ser un juego que enganche jugadores para convertirlos en lectores, lectores con uno de los vicios más saludables en nuestra sociedad: La lectura.

"Vente al centro"

Desde el IES "Santa Lucía del Trampal" de Alcuéscar se ha estado desarrollando un programa de Apoyo y Refuerzo en el que se incluyen talleres para toda persona adulta que le interese. La presentación de los talleres tuvo lugar en la Residencia de Mayores "Amada Corral". Estos talleres son impartidos por el grupo que actualmente cursa el Ciclo Formativo de grado medio en Atención Sociosanitaria y el personal docente del mismo.

Los talleres son: "El Sabor del Saber": Taller de cocina sencilla, saludable y llamativa. "Más vida a la vida": taller de actividades deportivas para mayores. (los abuelos y las abuelas pueden aprovechar nuestra pista de petanca). "Iniciación a la Informática": taller para iniciarse en el uso de la informática y la plataforma Rayuela. "Escuela



Arriba, velatorio de Alcuéscar. Al lado, de izquierda a derecha: acto de inauguración de las obras de reformadel Colegio Doctor Huertas; visita a la Guardia Real (Ministerio de Defensa); representación de la obra "La última Copla"; presentación de los talleres de apoyo y refuerzo para personas adultas; inauguración de la Biblioteca de Alcuéscar; imágenes de la Romería popular.

de Padres y Madres": taller para tratar temas sobre la educación de nuestros hijos y nuestras hijas.

Apertura del Velatorio

A partir del 13 de mayo, que se llevó a cabo un día de puertas abiertas y se procedió a la bendición del mismo, se encuentra a disposición las dos nuevas Salas de Velatorio de Alcuéscar. Los servicios funerarios ofertados incluyen: Elección de clase de servicio, sala velatorio, traslados provinciales desde cualquier punto, inhumación o incineración, floristería, lápidas...

Biblioteca Municipal

La Biblioteca que fue inaugurada el 28 de marzo, es el fruto de un gran proyecto cultural que culminó con la presencia del escritor extremeño Jesús Sánchez Adalid, el cual presentó su obra El Cautivo en el I.E.S "Santa Lucía del Trampal" y finalizó con una conferencia, Extremadura en la novela histórica, tomando como base su libro El cautivo, lectura que han realizado los alumnos desde inicio del curso. El acto tuvo lugar en el centro de Tradiciones y Costumbres Rafael García Plata de Osma, y a él acudieron representantes institucionales y de diversas asociaciones y colectivos del municipio.

Romería 2011

El pasado 25 de abril, los vecinos de Alcuéscar celebraron su tradicional Romería en Honor a la Virgen Labradora. Tras la celebración de la Misa en la Parroquia Nuestra Señora de la Asunción, se realizó la típica procesión hasta la Casa de Cultura donde el Ayuntamiento obsequió a todos los presentes con rosas y licores. La romería, que como de costumbre se realizó en la Finca Municipal, estuvo amenizada por las orquestas "Imagen Latina", "Costa Luz" y la actuación estelar de "Los Cabaes". La noche anterior, comenzaba la fiesta con la actuación de Dj Pipi en la Finca Municipal desde las 22.30 hasta entrada la madrugada.

Teatro Musical

Alcuéscar continúa con su actividad cultural dentro de la Red de Teatros de Extremadura. El pasado 13 de Mayo en el salón de actos de la Casa de Cultura pudimos disfrutar con la obra de teatro "La Última Copla". Un musical basado en la vida de Miguel de Molina, el cual tuvo una gran acogida por parte del público asistente.

IES Santa Lucía del Trampal

Una profesora del centro recibe el premio Joaquín Sama a la Innovación Educativa

IES SANTA LUCÍA DEL TRAMPAL

Pilar López Ávila, profesora del departamento de Ciencias Naturales del Instituto de Educación Secundaria "Santa Lucía del Trampal" de Alcuéscar, asistió recientemente en Mérida a la entrega de los XVI Premios a la Innovación Educativa "Joaquín Sama", que anualmente convoca la Consejería de Educación de la Junta de Extremadura, para recibir uno de estos galardones por su proyecto "Aprovechamiento de materiales de desecho".

Este proyecto, que ha recibido el tercer premio en la modalidad "Una escuela más cívica y solidaria", se realizó durante el curso pasado con alumnos del bachillerato de Ciencias de la Naturaleza y de la Salud, dentro de la asignatura de Ciencias para el Mundo Contemporáneo, que se imparte en el primer curso.

Practicar el aprovechamiento y reutilización de los materiales desechables, es el gran reto que plantea esta actividad. Volver a usar aquello que se utiliza de manera cotidiana y cuyos restos normalmente se desechan, para convertirlos, de manera sencilla, en productos de nuevo uso, es una buena manera de promover la conservación del medio natural al contribuir a la disminución de la contaminación.

Este proyecto supone, además de una innovación en el tratamiento de aspectos incluidos en el currículo de este nivel, una educación en valores tan importantes como el respeto y cuidado del medio ambiente, la práctica del ahorro en contraposición al consumo excesivo, y la creación de una conciencia que aúne desarrollo, bienestar y conservación de la naturaleza, pilares fundamentales para la vida del ser humano y del resto de seres vivos sobre la Tierra.

Durante el desarrollo del proyecto, los alumnos tuvieron la oportunidad de realizar prácticas en las que se aprovechaban materiales como el pan duro, el aceite usado de cocina, el papel, plásticos y maderas, materiales textiles y metálicos, y restos vegetales.

Así, algunos de los productos de nuevo uso que surgieron fueron alimentos como el gazpacho de poleo; jabón de sosa, utilizado desde siempre para lavar la ropa; papel reciclado, objetos decorativos y compost, usado en el huerto como abono para las plantas. El agua también fue objeto de aprovechamiento, estableciéndose unas normas para el uso racional de este recurso. El arte con papeles usados hizo su aparición con la elaboración de creativos collages, llenos de colorido e imaginación.

Durante el acto de entrega de los premios "Joaquín Sama", el entonces presidente de la Junta de Extremadura, Guillermo Fernández Vara, puso en valor la figura del docente al indicar que "el futuro se conquista con los conocimientos y valores que transmite la escuela". También señaló que "si la educación es el instrumento para la transformación de la sociedad, para su permanente y continuada mejora, todo lo que contribuya a mejorar la educación, está mejorando el futuro del mundo, de nuestra tierra".

Los Premios "Joaquín Sama" son convocados cada año por la Consejería de Educación con el fin de fomentar la innovación e investigación educativa en los ámbitos curricular, metodológico, tecnológico, didáctico y organizativo en los niveles de la Educación Infantil, Primaria y Secundaria de la región.



La Consejería convocó por primera vez los Premios "Joaquín Sama" en 1995 y en sus dieciséis ediciones se han presentado un total de 556 trabajos, de los que han recibido premio 96 - y se han concedido menciones especiales a otros 31. En la convocatoria del año 2010, se han presentado un total de 44 trabajos, de los cuales ocho han sido premiados.

Aunque nacieron con una sola modalidad, en la edición de 1999 se creó una nueva para trabajos elaborados utilizando las nuevas tecnologías, respondiendo así a la idea de la Consejería de Educación de potenciar el uso de las mismas. Hace tres años se modificó de nuevo la convocatoria aumentando el número de modalidades a tres y dando cabida a los trabajos realizados o en los que



Pilar López y Maxi, el director del IES Santa Lucía del Trampal, posan junto al cartel del certamen. A la izquierda, acto de la entrega de premios Joaquín Sama.

han participado las Asociaciones de Padres y Madres de Alumnos.

Con la convocatoria de estos premios se rinde homenaje al insigne pedagogo extremeño Joaquín Sama y Vinagre (1840-1895), figura clave en la Institución Libre de Enseñanza que abogaba por una pedagogía fundamentada en la libertad de pensamiento y el amor a la verdad y basada en el respeto a la espontaneidad del niño y el trato familiar, sereno y cordial.

Joaquín Sama, adelantándose a su tiempo, puso en práctica importantes métodos innovadores en su época como son los referentes a la relación profesor/alumno, las excursiones pedagógicas y el método intuitivo.

El escritor Jesús Sánchez Adalid visita el instituto

JUAN ANTONIO TESO TÉLLEZ
PROFESOR TITULAR DEL DEPARTAMENTO DE GEOGRAFÍA E HISTORIA DEL IES "SANTA LUCÍA DEL TRAMPAL"

El escritor extremeño Jesús Sánchez Adalid visitó el IES Santa Lucía del Trampal, en la localidad cacereña de Alcuéscar, el pasado lunes 28 de marzo de 2011, donde impartió la conferencia "Extremadura en la novela histórica", tomando como base su libro "El Cautivo", lectura que han realizado los alumnos desde inicio del curso.

Esta actividad ha estado organizada por el Ministerio de Cultura a través del Programa "Encuentros literarios en los Institutos de Educación Secundaria", de la Dirección General del Libro, Archivos y Bibliotecas.

Con más de una decena de novelas históricas y varios galardones en su haber (Premio Fernando Lara de Novela en 2007 y Medalla de Extremadura en 2009), Jesús Sánchez Adalid es considerado como un escritor polifacético y original, que ha conectado con un amplísimo público lector gracias al peculiar tratamiento de sus personajes, a la intensidad de sus experiencias, a los apasionantes periplos que emprenden -verdaderos viajes introspectivos en busca de su verdad interior-, y también, a la adecuada ambientación del entorno contextual (época, territorio, costumbres y cotidianeidad).

El libro "El Cautivo" es la primera parte de una trilogía, junto con "la Sublime



El escritor Sánchez Adalid con alumnos del Instituto.

Puerta" y "El caballero de Alcántara", publicados en su momento en España por Ediciones B, y desde el año pasado, publicada en el mercado polaco por la potente Editorial Bellona, que cada año publica más de trescientos cincuenta nuevos títulos, en muchas y diferentes disciplinas del saber.

El programa de actividades que se realizó fue el siguiente: tras la recepción en el Instituto, a las 11,15 horas y visita a las instalaciones, se tuvo una entrevista en la radio del Instituto (Onda Trampal) y atención a profesores y alumnos, firma de libros...

Posteriormente, a las 12,45 horas, y previa recepción por parte de las autoridades de la localidad, en el Centro de Cultura del Ayuntamiento "Rafael García Plata

de Osma" impartió la Conferencia el escritor Jesús Sánchez Adalid, sobre "Extremadura en la novela histórica".

Destacamos algunas de sus apreciaciones en la conferencia: "los códices de Cautivos del Monasterio de Guadalupe son un tesoro que tenemos en Extremadura y muchos de ellos todavía son desconocidos...Guadalupe en el siglo XVI era más universal, si cabe, que Santiago de Compostela: han aparecido en todo el ámbito del Mediterráneo (isla de Naxos, Creta, Siria, Israel...) medallas de la Virgen de Guadalupe, porque los cautivos invocaban a la Virgen de Guadalupe como liberadora de cautivos...

Isabel la Católica estuvo hasta veintuna veces en el Monasterio de Guadalupe. El autor investigó los códices de cautivos y allí apareció Luis M^a Monroy Villalobos (el protagonista de El Cautivo, que existió) donde cuenta que fue hecho cautivo en los Gelves y pasó cinco años de cautiverio en Constantinopla... Esto es la máquina del tiempo a través de la novela... investigar el pasado para comprenderlo en su contexto.

Sobre los instrumentos de música de la época, la vihuela es el instrumento más genuinamente español...es el precedente de la guitarra española".

Finalmente, tras un interesante coloquio con los asistentes, y la firma de libros, concluyó el acto con una copa de vino español.

Valdefuentes



El IV Premio Feria Agroalimentaria ha recaído este año sobre ADISMONTA. En la foto, el presidente de la entidad, Alfonso Búrdalo, rebiendo el premio. A la derecha, Narciso Muñoz, Álvaro Arias y José Antonio Pérez Rubio durante la inauguración de las Jornadas Informativas sobre Productos Agroalimentarios. (Fotos cedidas por el T.E. Tamuja).

AYUNTAMIENTO

Durante los días 11, 12 y 13 de marzo de 2011, se celebró en Valdefuentes la XIII Feria Agroalimentaria. Año tras año y con gran esfuerzo por parte de la Corporación Municipal y de las colaboraciones de empresas, se lleva a cabo el desarrollo de las diferentes actividades que se organizan en la misma. Aunque el tiempo no nos ha acompañado, el éxito ha sido rotundo.

A la Feria han acudido en gran número personas de la Comarca y de la provincia de Cáceres, y en menor cantidad pero no en menor importancia de lugares tan alejados de nuestra localidad como andaluces, madrileños, catalanes, gallegos, vascos, etc., a los que desde estas páginas les agradecemos su asistencia, y esperamos contar con ellos en próximas ediciones. Dentro de las actividades que se han desarrollado destacaríamos la entrega del Cuarto Premio "Feria Agroalimentaria" de Valdefuentes al Grupo de Acción Local "ADISMONTA". Durante el desarrollo de la misma se han llevado a cabo actividades paralelas las cuales dan a la Feria un carisma especial, como son: actuaciones de grupos folklore, burrotours, talleres de capoeira, verbena, exposiciones de fotos antiguas y del programa Ruralaqua, etc; además este año hemos contado con las Jornadas Informativas sobre Productos Agroalimentarios, organizadas en colaboración con el Taller de Empleo de la Mancomunidad y ADISMONTA, a las cuales han asistido técnicos de la Junta de Extremadura, pertenecientes al programa Extremadura Avante y de Fomento de Emprendedores, Profesores de la UNEX, directivos de la Cooperativa ACOREX, y otros técnicos que nos han dado a conocer a los asistentes nuevas formas de comercialización y de las ayudas a las que puede acceder el sector agroalimentario.

Residencia asistida

El Ayuntamiento de Valdefuentes, coincidiendo con la inauguración de la XII Feria Agroalimentaria, llevó a cabo el viernes 11 de marzo, el acto de colocación de la primera piedra de la Residencia Asistida "San Agustín" de Valdefuentes, con lo que se pretende a parte de prestar un servicio básico y necesario hoy día, crear alrededor de 25 puestos de trabajo fijos. La Residencia estará ubicada en los terrenos municipales en la Avda. de Extremadura. Supondrá una inversión de 2.500.000 €, de los cuales alrededor de 240.000 € serán destinados a la dotación del centro, el edificio tendrá una extensión de 3.600 m² construidos.

Buena acogida de la XIII edición de la Feria Agroalimentaria



El inicio de las obras han dado comienzo, y la duración de las mismas se estima en un año aproximadamente.

La Residencia contará con 58 plazas y dispondrá de las siguientes instalaciones: cocina, sala de visitas, comedor, baños geriátricos, lavandería, mortuorio, zona ajardinada, aparcamiento para visitas; y de los servicios de: Gerontólogos, Psicólogos, Fisioterapeutas, Atención médica personalizada, DUEs, Terapeutas, Dietistas, etc.

El Ayuntamiento de Valdefuentes cree

Arriba, Banda Municipal de Música "San Agustín" de Valdefuentes; a la izquierda, terrenos donde se construirá la Residencia Asistida "San Agustín"; a la derecha, primer premio en la variedad de Queso de Oveja, modalidad pasta blanda, de la Feria del Queso de Trujillo, 2011.

que este es un proyecto necesario y suficiente y de interés no sólo para la población del municipio, sino también para toda la comarca por el beneficio social y de empleo que conllevará tanto en la ejecución de la obra como en el posterior cuidado y atención a los residentes.

Banda Municipal

El pasado día 30 de Abril de 2011, la Banda Municipal de Música "San Agustín" de Valdefuentes se desplazó a Malpartida de Plasencia para acompañar en procesión a la Virgen de la Luz, la misma estaba prevista para las 18:00 horas, pero debido a la lluvia que caía de manera persistente no se pudo celebrar, pero aun así la banda deleitó dentro de la Parrquia con su música la llegada de la Virgen y su entrada a la misma fue de admirar. Finalizada la actuación los presentes dieron la

enhorabuena al director y al profesor de música por lo bien que habían tocado, todo un honor para los alumnos/as y para ellos mismos. Desde aquí queremos agradecer el recibimiento recibido por parte de los cofrades y todas las personas que nos recibieron.

La Escuela Municipal de Música "San Agustín" ofrece durante los días del 4 al 10 de Julio de 2011 la IX Edición del Curso de "Interpretación y Convivencia Musical" que se llevará a cabo en Piornal.

Judex

El pasado día 26 de Marzo de 2011, un grupo de niñas y niños de 5º y 6º Educación Primaria del Colegio de Valdefuentes, participaron en un Programa de Orientación dentro de las actividades de los JUDEX de Extremadura, uno de los niños quedó primero en su categoría, así como el grupo quedó el segundo por equipos. Esta actividad se llevó a cabo en Badajoz, y todo gracias a las Entidades Públicas que hacen posible que ello se pueda realizar. Así mismo, el Ayuntamiento y la Asociación de Madres y Padres organizó un viaje a Cáceres para ver el encuentro de Baloncesto entre el Cáceres y el Murcia el domingo 27, al que asistieron alrededor de 35 personas.



Crema de Valdefuentes

Durante la celebración de la Feria Nacional del Queso de Trujillo en Mayo de 2011, la Quesería Hermanos Hidalgo, S.A.T. de Valdefuentes ha obtenido el primer premio en la variedad de Queso de Oveja modalidad pasta blanda con la Crema de Valdefuentes, ello ha supuesto un gran empuje y reconocimiento tanto para la empresa como para Valdefuentes. Desde aquí les damos nuestra enhorabuena por su trabajo y el empeño de hacer un buen producto de calidad y ser referente en la comarca.

Valdefuentes

La matanza, una tradición en riesgo de desaparecer

Este artículo pretende dar a conocer a los más jóvenes las tradiciones típicas de nuestros pueblos que ya, lamentablemente, van desapareciendo.

FRANCISCO VALVERDE ARENAS

La víspera de la matanza comenzaban los trabajos de recogida de leña en el campo, trabajo desempeñado principalmente por los hombres, para después cocer las patatas en grandes calderas en un fuego preparado para tal evento. Así mismo, se iba a recoger el cerdo que se iba a sacrificar, bien en las zahúrdas de las propias casas o en corrales fuera de las mismas; además esa noche se invitaba a los familiares y vecinos a cenar, donde se les ofrecía arroz y patatas, y una ensalada a ser posible de escarola picada muy fina y con un machado de clavo.

El trabajo de las mujeres en la víspera de la matanza consistía principalmente en amasar el pan que se iba a utilizar durante los días de la matanza, así como cocer calabaza, pelar los ajos y disponer los condimentos necesarios para preparar la morcilla fresca, (picar la cebolla, hierbabuena, perejil, pimentón, orégano).

El día de la matanza los dueños de la misma se levantaban de madrugada (sobre las 4:00 horas); para comenzar con el sacrificio del cerdo, hacían grandes lumbres (la mayoría de ellas en la calle igual que el sacrificio de los cerdos debido a la falta de espacio privado dentro de las viviendas), ponían un plato de higos "pasos" y una botella de aguardiente,

y cuando sacaban las tripas del cerdo, si no se habían reventado, le pasaban los higos y el aguardiente al que había abierto el cerdo. Las matanzas de las casas más pudientes (de los "amos"), se desarrollaban principalmente en dos días comenzando el sacrificio de los cerdos a media mañana del día anterior para después al día siguiente comenzar a "llenar" todos los embutidos y huesos. En este tipo de matanzas (que eran lo más parecido a una boda, con invitaciones y unos menús un poco más especiales), los más jóvenes también lo pasábamos un poco más divertido con el juego de "potrearse".

Sacrificado el cerdo, este es chamuscado con escobas recogidas en el campo, y posteriormente se abre en canal, se sacan las mantecas, el tocino, los lomos, las costillas y huesos, los lomos y jamones, la carne para picarla. Una vez separado todo, se procedía a mezclar para proceder posteriormente a elaborar los distintos embutidos: morcillas frescas, boferas, morcillas, patateras, chorizos, salchichas, buche, jamones.

El reconocimiento de los cerdos también tiene un capítulo especial comenzando unos días antes sacando la "papeleta" del Ayuntamiento, que se llevaba junto a un trozo de carne, al Sr. Veterinario para su reconocimiento de "triquinosis".



Cerdos ibéricos en montanera.

Este oficio se dejaba a los más jóvenes que de madrugada y debido a que había un solo veterinario y muchas matanzas, iban a hacer cola a la casa del Sr. Veterinario; posteriormente al que estaba "guardando la vez" se le llevaba la presa y cuando finalizaba el reconocimiento el regreso a la casa de la matanza, era un jolgorio con gritos de ¡está bueno!, ¡ya se puede probar! A partir de este momento se comenzaban las mezclas de los distintos embutidos y se probaban (degustaban) y cuando estaban ya tomados o sazonados se comenzaba a "llenar", comenzando siempre por las morcillas, patateras, chorizos y salchichas, dejando los lomos para la noche de la matanza o al día siguiente.

El guisanguero de la matanza solía ser siempre el mismo y era alguien de la confianza de los dueños, igual que el matanchín. Con la sangre del cerdo se elaboraban las morcillas frescas.

La carne se picaba a mano con cuchillos y tijeras, labor muy dura y laboriosa realizada por los hombres, mientras las mujeres desentrijaban las tripas, las lavaban con sal y vinagre y luego eran utilizadas para llenar los embutidos. El buche se rellenaba de huesos y costilla para partirse el domingo gordo.

En las matanzas (no en todas) se elaboraban platos típicos de la matanza como la Cachuela: plato típico para comer el día de la matanza, realizado con presas de hígado y sangre del cerdo, y la Chanfaína: plato con hígado, sangre y patatas estripadas. Se le añade pimienta y mucho pimientón seco y laurel. Estos platos se comían en las casas de los ricos del pueblo.

La matanza solía finalizar bien entrada la tarde, después de fregar todas las calderas, artesas, calderos y demás utensilios utilizados así como toda la casa del dueño de la matanza.

Albalá

XIII Feria del caballo

y 9º concurso morfológico

REDACCIÓN

El mes de Abril es cita obligada para asistir a la celebración de la XIII Feria del Caballo y IX Concurso Morfológico Nacional de P.R.E., cita donde confluyen, año tras año, ganaderos de toda la geografía y amantes del mundo del caballo.

La Feria es un evento consolidado gracias al apoyo, a la asistencia y participación de los ganaderos y a las colaboraciones de las empresas, asociaciones, que hacen de la misma un acontecimiento, cada vez, más conocido y visitado, así como de las Entidades Públicas y Privadas, sin los cuales no se podría llevar a cabo.

La misma lleva celebrándose en esta localidad doce años consecutivos, consiguiendo año tras año elevar su importancia, tanto a nivel comarcal, regional y nacional, al contar con mayor afluencia de público, así como de propietarios y ganado equino a las exposiciones y concursos que se cele-



bran. Desde aquí les invitamos a las próximas ediciones, pues la misma es un referente para nuestro municipio y para nuestra comarca.

Clausura del Curso de Gimnasia de Mantenimiento

El pasado día 12 de Mayo se clausuró el Curso de Gimnasia de Mantenimiento que se lleva a cabo en Albalá a través del Programa de Dinamización Deportiva de la Mancomunidad. Se ha venido desarrollando dos días a la semana en horario de mañana, el cual ha tenido una gran aceptación. La mayoría de las asistentes son personas mayores y mujeres. Con motivo de la clausura se les entregó un diploma por parte del dinamizador y de las autoridades, y al finalizar el acto se les ofreció un aperitivo a los asistentes.



Santa Marta de Magasca

Nueva residencia y depuradora



Puerta de entrada a la nueva Residencia.

REDACCIÓN

Dos actos de inauguración llenaron la tarde del pasado 26 de marzo en el municipio de Santa Marta de Magasca. En época de las mismas, nuestro pueblo contaba con dos, a las cinco y media de la tarde se retiraba la cortinilla de la placa colgada en la ETAP (Estación de Tratamiento de Agua Potable) que está en funcionamiento desde el mes de octubre de 2010 y ha sido financiada con fondos de la Junta de Extremadura.

A las 18:30h, comenzaba el segundo acto, la inauguración oficial de la nueva Residencia de la Tercera Edad, a cargo del entonces presidente de la Diputación de Cáceres, Juan Andrés Tovar Mena, financiada por la Exma. Diputación de Cáceres, la Junta de Extremadura y el propio Ayuntamiento. En breve se pondrá en funcionamiento.

Torreorgaz

El club "Los tres balcones" gana el subcampeonato de España de tenis de mesa

El municipio de Torreorgaz cuenta con un importante Club de Tenis de Mesa, "Los Tres Balcones", que participa en todos los torneos y campeonatos que se celebran en Extremadura, con unos resultados excepcionales en categorías inferiores.

PAQUI GUZMÁN GALLEGO.
AEDL MANCOMUNIDAD

El Club "Los Tres Balcones" se creó hace unos quince años y actualmente lo integran unos 20 niños del pueblo con licencia. Además de las niñas que juegan en Primera División Femenina, el club cuenta también con equipos masculinos que juegan en las ligas nacionales de Segunda División A y Tercera División.

Higinio Palacios, secretario del club, ha comentado los logros de su club y el entrenador, Francisco Merideño, contribuyen a que los niños sean unos grandes luchadores que no se dan por vencidos fácilmente, aunque jueguen con otros mayores y que presenten mejores condiciones.

Dada la modestia del club, para ellos son de vital importancia las subvenciones que reciben por parte de la Junta de Extremadura, de la Diputación de Cáceres y del Ayuntamiento de Torreorgaz, que además de ayuda económica les tiene cedido el local en el que entrenan y juegan.

Esto les permite también organizar algunos campeonatos, como el provincial de todas las categorías, que se celebró el pasado mes de octubre en las instalaciones de "Los Tres Balcones".

Como ejemplo cabe destacar que de 12 niños que han compuesto la selección Extremeña de Tenis de Mesa para el Campeonato de España en edad escolar, 7 pertenecen a "Los Tres Balcones" y son: en infantil femenino, Sara Palacios, en infantil masculino, Faustino Nevado y Daniel Palacios, en cadete femenino, Soledad Delgado, Elvira Nevado y Verónica Pablos, y en cadete masculino, Roberto Romero. En este Campeonato, Daniel Palacios ha conseguido la Medalla de Bronce. Soledad, Elvira, y Vero quedaron quintas por equipos y los dos años anteriores consiguieron medalla de bronce también por equipos. Cabe mencionar que también par-

ticipan en otras competiciones a nivel regional y nacional consiguiendo cada vez mejores resultados los siguientes tenismesistas Miguel Sánchez, Luis Miguel Jiménez y Álvaro Pavón, además de otro competidor, Jerónimo Rosa, que acaba de empezar con los entrenamientos.

En cuanto al resto de competiciones a nivel nacional, hay que destacar este año el 3º y 4º puesto conseguidos por Soledad y Vero, respectivamente, en los zonales celebrados en La Zubia (Granada). En zonal, participan jugadores de Andalucía, Canarias, Murcia, Ceuta y Melilla. En el subestatal, celebrado en Rivas Vaciamadrid (Madrid), en el que participaban las comunidades autónomas anteriormente mencionadas, además de Castilla La Mancha, Madrid, y Valencia, Vero volvió a conseguir el 4º puesto.

En cuanto a las ligas, "Los Tres Balcones" participan en tres categorías:

1ª División Nacional Femenina (pudiendo haber jugado la liga de ascenso).

2ª División Nacional Masculina (jugando la liga de ascenso)

3ª División Nacional Masculina (quedando en 6º Lugar).

Medalla de plata

Todo esto es lo más destacado en esta temporada 2010-2011, pero el mayor logro del club tuvo lugar el año pasado, al conseguir Daniel Palacios la Medalla de Plata en el Campeonato de España celebrado en Avilés (Asturias). Mejor resultado hasta la fecha de un jugador Extremeño en categoría individual. En ese mismo Campeonato Faustino Nevado quedó entre los 32 mejores, la mala suerte de los sorteos hizo enfrentarse entre ellos, con lo cual uno de los dos ya no podía quedar en los 16 mejores. En Extremadura también han conseguido infinidad de medallas.

Asimismo, es significativo que este equipo, que pertenece a una población de ape-



Equipos masculino y femenino del Club "Los Tres Balcones", de Torreorgaz.

nas 1.700 habitantes, se mida en esta liga con otros de localidades que nada tienen que ver con el tamaño de Torreorgaz, como Segovia, Valladolid, Leganés, San Sebastián de los Reyes, Rivas Vaciamadrid o Arona (Tenerife).

Hay que decir que dos de las niñas que juegan este año en Primera División consiguieron en dos años consecutivos la medalla de bronce en los campeonatos de tenis de mesa en edad escolar y quedaron en varias ocasiones entre las 18 primeras en el torneo estatal que se celebra en Valladolid. El club confía en que las jugadoras de su club puedan hacer este año "un buen papel" en la Liga de Primera División y, de hecho, ya en

el primer partido, disputado ante el Leganés, se impusieron por 4 a 2.

El secretario del club de Torreorgaz ha destacado las cualidades que presenta el tenis de mesa, "un deporte muy bonito, con un espíritu muy respetuoso hacia el contrario y que genera muy buena relación entre los jugadores".

Hay que destacar la importancia de que un pueblo tan pequeño como Torreorgaz haya alcanzado importantes logros en este deporte, ya que uno de sus jugadores, Daniel Palacios, de tan sólo 12 años, ha conseguido, el mayor éxito del tenis de mesa extremeño en su historia.



Torreorgaz

Presentación del libro de poemas "El rincón de las palabras muertas"

PAQUI GUZMÁN GALLEGO.
AEDL MANCOMUNIDAD

El pasado día 26 de Febrero, a las 20:30 horas, tuvo lugar en la Casa de Cultura de Torreorgaz la presentación del libro de poemas "El rincón de las palabras muertas" primera obra del poeta torreorgaceño Francisco Bermejo. Este libro según palabras del propio autor es "un rincón en el que soñar, en el que podrás caminar entre líneas y leer lo que mi corazón cuenta, un resquicio de luz, una mirada al pasado, al presente y tal vez a un futuro aún por descubrir, un rincón de sentimientos sinceros, de pensamientos desbordados de sueños bañados en tinta"; «Hola, alegría, tristeza, llanto, risas y demás calificativos que se te asignan, en definitiva, hola, vida [...]», una vida que en los versos de Francisco Bermejo Gil claramente se refleja en el devenir existencial que alumbra su propia poesía.

Francisco Bermejo Gil nació un 5 de octubre de 1983 en la ciudad de Cáceres, y vivió hasta los 23 años en Torreorgaz, ya desde muy temprana edad sintió el deseo de escribir todo lo que su corazón quería contar. En agosto de 2008 da vida a su blog, del cual saldría el libro "El rincón de las palabras muertas". Actualmente trabaja en un proyecto poético junto a los poetas Raúl Jurado Gallego y Agustín Ostos Robina.

El libro está disponible en la librería Fi-



El poeta local Francisco Bermejo leyendo poemas en el acto de presentación de su primer libro "El rincón de las palabras muertas".

gueroa, en el café-teatro La Machacona, así en como en la web de la casa del libro.

Este poema, de Francisco Bermejo, titulado "Pueblo, mi pueblo" está incluido en su poemario "El rincón de las palabras muertas" así como otros disponibles en el blog personal de Francisco Bermejo.

*Testigo de una infancia
Entre balones y bolindres,
Entre mansiones
Echas de madera y cartón,
Inviernos a lo caliente
Del brasero de picón.*

*Ahora miro a la era, y no es la misma,
Paseo camino de la torre, y no es lo mismo,
La zafra con sus encinas,
El pantano custodiado
Por eucaliptos impasibles
Al paso del tiempo,*

Ya todo ha cambiado,

*O tal vez tú, Torreorgaz
Sigas siendo el mismo,
Y sea yo
El que ya no es el niño
Que soñaba con ser poeta
Bajo la luz de tu luna.*

Pueblo, mi pueblo.

Pueblo, mi pueblo

*Una lágrima
Dibuja un camino en mi mejilla
Cada vez que me alejo de ti,
Quiero sentirme arropado
Por tu manto de estrellas,
Y poder mirarte desde tu calvario
Dormido en la noche,*

*Quiero volver a sentir
El frescor en mi garganta
Cuando la recorre
El agua del pozo nuevo,*

*Pasear por tus calles
Y que el único destino
Se marque cuando el sol se apague,*

*Quiero volver con mi abuelo
Camino de la charca " el prao",
Y poder oler a tierra mojada
Y poder ver las vacas pastar,*

Pueblo, mi pueblo,

Sierra de Fuentes



La actuación tuvo una gran acogida por parte del público, llenándose el Salón de Actos de la localidad.

El primer Festival Flamenco cosechó un gran éxito

REDACCION

El grupo de flamenco Oripandó cosechó sin lugar a dudas un gran éxito en el primer festival celebrado en su localidad. Dicho festival tuvo lugar el pasado día 26 de marzo de 2011 a las 18.30 h en el Centro Cultural "Las Escuelas".

Si seguimos la trayectoria de nuestro grupo, diremos que se formó hace aproximadamente cinco años por algunas madres interesadas en este arte y poco a poco tanto el números de socios como el de alumnas se ha ido ampliando. Se dividen en tres categorías: pequeñas (7-10 años), medianas (10-14 años) y las mayores. En todos estos años han actuado en distintos lugares destacando las actuaciones en la localidad.

La actuación tuvo una gran acogida por parte del público, llenándose el Salón de Actos. Asistieron unas 400 personas y para acompañar a los distintos pueblos vinieron autobuses de sus localidades. Cada grupo participante nos deleitó con aproximadamente media hora de baile y hubo momentos muy intensos en los que las bailarinas consiguieron levantar fuertes aplausos del público. Los grupos que formaron parte del acontecimiento, por orden de ac-



tuación, fueron: Asociación Cultural de Flamenco Oripandó de Sierra de Fuentes, Escuela de Baile Flamenco de Caty Palma de Cáceres, Pasión Flamenca de Naval-moral de la Mata y Grupo de Flamenco de Torreorgaz.

El Ayuntamiento por su parte quiso agradecer la organización de este evento haciendo entrega a todos los grupos de unas placas de agradecimiento.

Para poner el broche final, el grupo Oripandó ofreció un aperitivo para todos los participantes. No queremos terminar sin animar al grupo sierrafuenteño a seguir organizando festivales en próximos años.

Inauguradas la Escuela Infantil y la pista polideportiva tras las reformas

Con motivo de las reforma realizada en la Escuela Infantil Virgen de Guadalupe y la construcción de una pista polideportiva en el Colegio Santísimo Cristo del Risco, se acercó a nuestra localidad la entonces Consejera de Educación Eva Pérez López.

El acto de inauguración tuvo lugar el pasado día 22 de Marzo de 2011 y a él acompañaron a la consejera el Alcalde de la localidad Antonio Luis Díez García la Teniente Alcalde Tamara Rodríguez Ex-



Eva María Pérez, durante la inauguración de la reforma de la Escuela Infantil "Virgen de Guadalupe".

pósito. En primer lugar visitaron la escuela infantil, donde dos niños del centro destacaron la placa de inauguración y a continuación acudieron al Colegio, allí la consejera dirigió unas palabras a los niños.

Aldea del Cano

La Linterna Mágica obtiene cuatro premios en el Festival de Teatro de Valencia del Mombuey

Guadalupe Fernández, una aldeana, obtiene el premio a la mejor actriz de reparto, con la representación de "La falsa condesa".

ASUNCIÓN MIERES. DIRECTORA DE TEATRO

El grupo de teatro La Linterna Mágica, ha obtenido cuatro premios en el I Festival de Teatro "Valencita 2011", en la localidad paense de Valencia del Mombuey. Estos premios han sido: el primer premio al Mejor Montaje Teatral del festival, premio a la mejor escenografía, así como dos premios a mejor actriz de reparto y mejor actriz principal. El premio a mejor actriz de reparto ha sido para Guadalupe Fernández por el papel de Elvira. Guadalupe es componente del Grupo de Teatro de Aldea del Cano, grupo con el que ha realizado ya numerosos

montajes, en este año 2011 ha entrado a formar parte de La Linterna Mágica y este es su primer montaje con dicho grupo. El Premio a mejor actriz principal ha sido para Asunción Mieres por el papel de Úrsula. Asunción Mieres es actualmente la Directora del Grupo de teatro de Aldea del Cano, además de ser la Directora de La Linterna Mágica desde la fundación del grupo.

En palabras del Alcalde, que entregó el primer premio, "La Linterna Mágica, ha sido merecedora del primer premio del festival por una cuidada y espectacular puesta en escena, que ha sabido mantener la intriga del público hasta el final de la obra".



Arriba, la actriz Guadalupe Fernández en una de sus actuaciones. Abajo, a la izquierda, la Virgen de Fátima llevada por romeras; a la derecha, entorno acondicionado de la Charca Horno Tejero.

Acondicionamiento de la charca Horno Tejero

AYUNTAMIENTO

Con el objeto de crear una zona de descanso en la Travesía de la Ruta de la Plata, para poder dar un mayor y mejor servicio a los peregrinos, se han llevado a cabo actuaciones consistentes en establecer unas infraestructuras que mejoren el desarrollo rural del municipio de Aldea del Cano, con el fin de generar un mayor conocimiento del pueblo y de sus alrededores. Las obras han consistido en la limpieza y desbroce del terreno, además de la colocación de mesas, bancos, árboles y una barandilla en el borde del camino para crear un ambiente acogedor a todas aquellas personas que deseen hacer una parada en la zona. Los acabados son de madera con un aspecto rústico. El área de descanso se encuentra en la zona de la Charca Horno Tejero.

Romería Popular

El pasado día 8 de Mayo se celebró en la Dehesa Boyal la Romería Popular de la Virgen de Fátima de Aldea del Cano, la misma se celebra el segundo domingo de mayo. La Romería dio comienzo a las 11:00 horas

con salida de los Romeros de la Plaza Mayor acompañados de un trío musical, para continuar con una misa de campaña cantada por el coro de la Escuela Municipal de Música de Aldea del Cano, finalizada la Santa Misa se ofrece a los asistentes una gran sardinada y durante todo el día la romería es amenizada por un gran baile con el trío musical.



Torremocha

Visita institucional al municipio

AYUNTAMIENTO

El pasado día 18 de febrero la localidad de Torremocha recibió la visita institucional del entonces Presidente de la Junta de Extremadura, Guillermo Fernández Vara, acompañado de su protocolo. A Torremocha llegó sobre las 13,00 horas, siendo recibido en la Plaza Mayor por un nutrido grupo de vecinos que estaban esperándole, fue recibido por el pleno de la Corporación municipal y estuvo despachando con el Alcalde durante unos veinte minutos aproximadamente y posteriormente se realizó una fotografía con la Corporación Municipal en el Salón de Plenos del Ayuntamiento. Después bajó a la Plaza Mayor donde saludó a algunos vecinos, entre ellos Constantino González, que desempeñó el cargo de Alcalde de Torremocha en la década de los 90, también recogió la carta de una vecina que se quejaba por la falta de plazas para personas dependientes en residencias geriátricas públicas.

Posteriormente, la comitiva se desplazó a los Pisos Tutelados. Tras saludar a los residentes, visitó las instalaciones y las obras de ampliación que esta corporación inició y para las que hay adjudicadas 180.000 € procedentes de los Planes Provinciales, que darán un fuerte impulso para su finalización.

Acompañado por el Gerente de la empresa que tiene adjudicada la gestión de los Pisos Tutelados, el entonces presidente de la Junta tuvo ocasión de saludar a todos los trabajadores de la empresa. Después la comitiva se desplazó al Polígono Industrial El Coto que se finalizó con los fondos del Plan E 2010 y que el Ayuntamiento tiene previsto poner en venta a un precio asequible para aquellos empresarios que quieran establecer su actividad industrial en Torremocha.

Finalizada la visita la comitiva se dirigió hacia la Plaza Mayor donde el Ayun-

tamiento ofreció un vino de honor en las instalaciones del reformado Hogar del Pensionista, allí el Presidente compartió con los vecinos del pueblo que quisieron manifestarle sus inquietudes con los representantes de la Asociación de Pensionistas, de la Asociación de Amas de Casa y en todo momento se prestó para fotografiarse con aquellas personas que así se lo pidieron, recibimos la visita de diversos alcaldes y alcaldesas de los pueblos de la comarca, así como de la presidenta de la Mancomunidad Integral Sierra de Montánchez y del presidente de ADISMONTA, que quisieron acompañar a la Corporación municipal de Torremocha en un día tan especial para el pueblo ya que ha sido la primera vez que el Presidente de la Junta de Extremadura ha visitado oficialmente Torremocha. Nos consta que el Presidente se llevó una buena impresión del pueblo y de sus autoridades locales.

Visitas culturales de las Asociaciones locales

La Asociación de Padres de Alumnos del Stmo. Cristo del Humilladero programó un viaje a la nieve a la Covatilla en la Sierra de Bejar y posteriormente visitaron la localidad de Piornal donde disfrutaron de la fiesta popular del Jarramplas el día 20 de Enero. Los niños pudieron disfrutar de una jornada en la nieve y de una fiesta popular tan singular como es la del Jarramplas. La Asociación de Pensionistas programó en Marzo una excursión para visitar Asturias y Santander durante una semana, así mismo para este verano tienen organizada un viaje a la Costa del Sol (Torremolinos), sin duda el cambio de la directiva de la Asociación estaba contribuyendo a la dinamización de la Asociación, también se han realizado gestiones para que sea la Asociación la que gestione el Hogar del Pensionista después de finalizar la reforma integral que se ha realizado en el mismo y se proceda a la apertura del mismo para que el pueblo pueda disfrutar de un servicio de ocio y entretenimiento para nuestros mayores y población en general.

Montánchez

Personas desempleadas se forman en tecnologías para la búsqueda de empleo

NCC DE MONTÁNCHEZ

El Espacio para el Empleo-Nuevo Centro del Conocimiento (NCC) de Montánchez desarrolla talleres formativos en Tecnologías de la Información y la Comunicación (TIC) dirigidos a desempleados tanto de la localidad como de la comarca. Para ello se hace uso de las herramientas disponibles en la Red que facilitan la búsqueda de trabajo, como son las redes sociales profesionales o los portales de empleo.

Esta formación a desempleados se concreta en Talleres de alfabetización tecnológica básica, de búsqueda activa de empleo a través de las TIC, sobre redes sociales y web 2.0, y Administración electrónica, entre otros.

El objetivo es adquirir las habilidades y destrezas necesarias para obtener el máximo provecho de las herramientas que ofrecen las TIC y aplicarlas así en la búsqueda efectiva de empleo y a sus capacidades emprendedoras, ampliando la búsqueda a través de las redes sociales, o agilizando trámites y utilizando recursos gracias a la administración electrónica.

Desde comienzo de año ya se han desarrollado una veintena de talleres y gran número de sesiones individualizadas, que han tenido una participación de alrededor de 100 desempleados/as y emprendedores/as.

Para ampliar información se puede consultar la web www.nccextremadura.org.

Cabe destacar que Internet se ha convertido en el canal principal de comunicación y uno de los más importantes recursos para encontrar una salida laboral: un uso correcto de las principales opciones que ofrece y el conocimiento de los recursos que contiene, mejoran las opciones de empleabilidad.

El Plan de Alfabetización Tecnológica y Software Libre de Extremadura, desarrollado a través de los Espacios para el Empleo-Nuevos Centros del Conocimiento de Extremadura, es un programa gratuito y cofinanciado por el Fondo Social Europeo y la Junta de Extremadura a través de la Consejería de Igualdad y Empleo y el Servicio Extremeño Público de Empleo (SEXPE), gestionado por la Asociación de Universidades Populares de Extremadura (AUPEX).



Internet se ha convertido en el canal principal de comunicación y uno de los más importantes recursos para encontrar una salida laboral.

Benquerencia



Acto de presentación en el salón social de Benquerencia de la experiencia "Realidad Aumentada".

Primer pueblo en "realidad aumentada"

AYUNTAMIENTO. (FUENTE: EUROPA PRESS)

La localidad cacereña de Benquerencia ha sido la elegida para realizar la experiencia piloto y pionera en España de "realidad aumentada" 'Extremadura[RA]'.

Con esta iniciativa, puesta en marcha por el Consorcio IdenTIC, se pretende desarrollar una actuación que tiene como protagonistas a todas las personas de la localidad de Benquerencia, haciendo que éste sea el primer pueblo en realidad aumentada.

"De este modo se pasa de un entorno físico rural a la incorporación al mundo virtual mediante dispositivos de realidad aumentada. Una identidad digital que se construye a través de las sumas de las identidades individuales", ha explicado el Consorcio IdenTIC en nota de prensa.

El pasado 17 de mayo tuvo lugar el acto de presentación en el salón social de la localidad, en el que estuvieron presentes el alcalde de Benquerencia, Francisco Merino; el presidente de ADISMONTA, Alfonso Búrdalo; la directora de Consorcio IdenTIC, Fernanda Jaramillo; y Rocío Pina de PKMN, para exponer el proyecto completo y hacer una demostración a los ciudadanos y ciudadanas que han participado en él.

Según han contado, los pasos a seguir

para poder visualizar la experiencia es entrar en la web <http://extremadu-ra.identic.es> donde se presenta a los habitantes de Benquerencia. Quien quiera puede conocerlos y compartir con ellos un encuentro virtual mediante Realidad Aumentada. Para ello hay que imprimir el código de realidad aumentada que se descarga haciendo click en el icono que hay debajo de cada benquerenciano.

Una vez impreso el marcador (en soporte rígido a ser posible) puede recortarlo por la línea de puntos. A continuación se accede al espacio "VISOR R.A." con los códigos, se acepta la aplicación para "CÁMARA WEB", y se comparte el espacio en el que esté con los primeros habitantes de un pueblo "aumentado".

Toda la información se encuentra en la web www.identic.es y en <http://extremadu-ra.identic.es>

El Consorcio IdenTIC, Iniciativas para el Desarrollo en Extremadura de las tecnologías de la información y la Comunicación, es un consorcio público sin ánimo de lucro, integrado por la Diputación Provincial de Badajoz, la Diputación Provincial de Cáceres y la Asociación de Universidades Populares de Extremadura (Aupex).

Zarza de Montánchez

Primera ruta de senderismo de la temporada 2011

El pasado 23 de abril tuvo lugar en Zarza de Montánchez, la primera ruta de Senderismo de este año. La Semana Santa vino cargada de agua pero a pesar de ello hubo participantes y disfrutamos de un día soleado, cada participante portaba paraguas, aunque solo le dimos uso como bastón. A las 10 de la mañana tomamos la salida, a cada participante se le asignó un dorsal y una mochila, subvencionada por la Junta. Pasamos por el pantano de "Navarredonda" bajando por el río de Los Molinos, la encina Terrona y, como meta, la romería. Aquí nos esperaba una gran fiesta, el ayuntamiento ofrecía 1.300 raciones de caldereta, con ensalada, refresco y postre. Además nos recompensó con sorteo de regalos de bastones de senderismo, riñoneras y gorros. Haciendo de la participación de un momento más de convivencia. Quien quiso regresó a sus hogares y quién quiso disfrutó de una gran fiesta con música en pleno campo.



Participantes en la primera ruta del año.

Almoharín

La semana cultural, la feria y el Día de la Maza llenan las calles de la localidad de ambiente festivo

Durante el mes de mayo han sido numerosas las citas culturales y festivas que han tenido los almoharinenses.

AYUNTAMIENTO

La semana cultural ha ofrecido un amplio abanico de posibilidades a los vecinos de Almoharín, desde teatro infantil a cargo del grupo "Los Gurriatinos" que nos deleitaron con una puesta en escena y un ambiente que llenó la casa de cultura de aplausos y sorpresas.

La Asociación Ecuestre, también participó en esta semana cultural, con su tradicional carrera de gallos.

El grupo "Alkaraban" nos ofreció una representación teatral a cargo de unos niños con mucha profesionalidad.

La Asociación de Amas de Casa, celebró por segundo año consecutivo la Fiesta de la Patata, en el auditorio de La Vega, que consiste en la degustación de platos elaborados con este producto. Anteriormente actuó el grupo flamenco "Semblanza" de Torreorgaz. "Las Atrevidas" quisieron participar brindando unos sainetes, canciones y poesías que animaron la noche del 14 de mayo.

El aula de adultos también tuvo su espacio en estos días y participaron de forma original, ya que ofrecieron poesías y canciones en diferentes idiomas y que tuvo una gran aceptación entre el público asistente.

Días anteriores la Asociación de Senderistas realizó su tradicional garbanzada.

Diferentes agrupaciones de la localidad han celebrado durante estos días su convivencia.

En el espacio para la convivencia y ciudadanía joven también se ha celebrado un torneo de ping-pong durante estos días.

El día 7 de mayo, coincidiendo con el primer sábado de mes, llegó La Maza, una fiesta que cada año está más arraigada, se nota en la animación, no solo de ese día sino de los días previos en los que los vecinos se implican para que todo sea perfecto. La jornada comienza temprano, en la casa consis-

torial se reúnen desde primera hora los trabajadores, concejales, cocineros del catering y voluntarios, que preparan todo para que esté a punto cuando comience la fiesta. A las 12.00 se celebró la misa que fue cantada por las mujeres del coro, que se ataviaron con los trajes regionales para dar aún más color a esta entrañable fiesta en honor a San Antonio. Mientras en el Ayuntamiento se preparan las pantarullas y los fogueteros que acompañan al santo en la procesión por las calles del pueblo.

Antes de dar comienzo a la procesión se reparte el pan de higo en forma de rosca que se cuelga al cuello. Los jóvenes y solteros de Almoharín portan al santo en la procesión.

Tras los actos religiosos, el alcalde dio las bienvenidas y agradeció la asistencia a esta jornada. Después de la degustación de los platos típicos en la plaza y una gran caldereta para todos, con gazpacho, vino o rebujito que hicieron coger fuerzas para aguantar todo este día de fiesta. Una orquesta por la mañana y otra por la noche amenizaron la jornada y a mitad de la tarde la quema de la maza, que pone el broche a esta festividad.

Pista de pádel, rocódromo y Día del Centro

El pasado mes de marzo se inauguró la pista de pádel y el rocódromo y en abril se celebró el día del centro del IES "Gonzalo Torrente Ballester".

El I.E.S. Gonzalo Torrente Ballester, eligió Almoharín para celebrar el Día del Centro y el Consejero de los Jóvenes y el Deporte, Carlos Javier Rodríguez, acudió a Almoharín para inaugurar la pista de pádel y el rocódromo de la localidad, un acto que congregó a un numeroso público que pudo



Imagen del Día de la Maza, en Almoharín.

comprobar que con estas instalaciones Almoharín cuenta con unas modernas infraestructuras para ofrecer una amplia oferta deportiva.

En abril el IES "Gonzalo Torrente Ballester" de Miajadas celebró el día del Centro en Almoharín, se eligió esta localidad, debido a que después de Miajadas, el mayor número de alumnos es de aquí.

Comenzó la jornada con un desayuno saludable, que fue ofrecido por la asociación de pensionistas y jubilados de Almoharín. La asociación de senderistas de Almoharín hizo una limonada para todos.

Hubo un amplio abanico de actividades, talleres, concursos gastronómicos, rutas, visitas, una demostración deportiva a cargo del grupo el deporte "te cuida" y una larga etcétera. La comida consistió en una parrillada y paella. Por la tarde café y dulces ofrecido por la asociación de amas de casa de Almoharín.

La jornada transcurrió de manera animada no solo para los alumnos y profesores

del I.E.S. "Gonzalo Torrente Ballester", sino también para los vecinos de Almoharín que pasaron por las inmediaciones del campo de fútbol donde se celebró este día festivo.

Alternativas lúdico festivas

Se aproxima el verano y con él la apertura de la piscina municipal, el maratón de fútbol sala y las fiestas de agosto. Con la llegada del verano las concejalías de deporte, cultura, juventud, festejo y participación ciudadana ya están trabajando para las alternativas lúdico festivas que se ofrecerán en Almoharín durante el periodo estival.

Por otro lado, desde la concejalía de deporte se está trabajando para organizar el maratón de fútbol sala de la localidad que se celebrará a primeros de julio y que cada año tiene más aceptación a nivel comarcal y regional.

A mediados de junio se abrirá al público la piscina municipal.



Valdemorales

Finaliza el arreglo del camino "El Valdinojoso"

MARI JIMÉNEZ BÚRDALO

Tras unos años de espera e incertidumbre, para arreglar el camino de "El Valdinojoso", camino por el cual acceden muchos de nuestros vecinos a sus fincas y que tan sólo se podía hacer a pie, con ayuda de un equino o con un quad o moto, hacía que éstos se revolvieran la cabeza para buscar las formas más adecuadas de poder llegar a sus fincas y recoger el fruto, ya fuesen aceitunas o higos, y que muchas veces se desesperaban porque este "obstáculo" les hacía perder mucho tiempo en la recogida de dichos frutos. Ya, por fin, hace algún tiempo, se construyó una PRIMERA FASE, la cual permitía un acceso más fácil para estos paisanos, un acceso que supuso para ellos un gran alivio y una esperada tranquilidad, ya que no tendrían que quebrarse la cabeza para buscar algún otro medio de transporte que les ayudase a poder entrar en su finca o trabajar en la ya citada recogida de los frutos.

A pesar de todo esto, los vecinos no estaban conformes del todo, sí muy contentos porque ya podían subir a sus fincas con su vehículo, ya fuesen tractores, coches o "todo terrenos", pero, aún faltaba construir la otra mitad del camino, es decir, la primera parte que corresponde a la entrada del mismo, ya que éste, se encontraba en mal estado, con hoyos, piedras mal colocadas, erosionado por el paso de los años... Por lo tanto, se puso en marcha la segunda fase, que comenzó y se remató en el mes de junio, en la que los obreros restauraron dicho camino y, con ello, posibilitaron un acceso todavía más fácil, el cual llena de satisfacción total a todos nuestros paisanos, ya que los esperados higos están a la vuelta de la esquina, y este año con las lluvias que hemos tenido, la cosecha

va a ser muy grata, ya que vamos a recoger altas cantidades de ellos, y el paso por el camino va a hacerse más que necesario.

Las nuevas dependencias sociales ya cuentan con su mobiliario

A.B. GIMÉNEZ

Dentro de las políticas que el Consistorio de Valdemorales viene desarrollando para potenciar el empleo y los Servicios Sociales, el Ayuntamiento ha iniciado las obras de ampliación del edificio municipal para adaptarse a las necesidades actuales y adecuación del mismo.

La idea es realizar una nueva edificación adosada al actual Consistorio en un solar de



Camino de Valdinojoso. En la imagen inferior, nuevas instalaciones del Consistorio.

superficie aproximada de 35 metros cuadrados. Dicho solar contará con un edificio de 18 metros cuadrados aproximados destinado a servicios electrónicos del municipio, eje-

cutado fuera de esta actuación. Se ocuparán 14 metros cuadrados de la planta baja y 35 metros cuadrados de planta alta.

La denominación de la obra es: "Construcción de edificio para centro de servicios sociales y aula de formación para Valdemorales" y la ayuda para su financiación proviene del Fondo Estatal para el Empleo y Sostenibilidad Local, regulado por el Real Decreto Ley 13/2009, de 26 de octubre.

El Fondo Estatal tiene doble finalidad: por una parte, pretende incrementar la inversión pública en el ámbito local a través de la financiación de actuaciones generadoras de empleo en obras de nueva planificación y ejecución inmediata; por otra, pretende contribuir a la sostenibilidad social, mediante la financiación de los gastos corrientes que ocasione la prestación de servicios educativos, así como otros servicios sociales de competencia municipal, especialmente los derivados de la gestión de los servicios de atención a las personas en situación de dependencia.



ABG

Las actuales Residencias Centros de Día deben disponer de elementos de calefacción en todas las dependencias susceptibles de ser utilizadas por los usuarios, que deberán funcionar siempre que la temperatura ambiente lo requiera a fin de conseguir una temperatura mínima de 20 grados. Los elementos de calefacción que así lo requieran dispondrán de protectores para evitar quemaduras por contacto directo o prolongado.

Las calderas con potencia superior a 50 Kw., se instalarán en locales de uso exclusivo a este fin, constituyendo sector de incendio independiente, no comunicado directamente con dependencias principales y con cumplimiento de la normativa vigente en la materia. Estas calderas de calefacción estarán en locales con ventilación adecuada, no pudiendo en ningún caso ubicarlas en dependencias utilizables por los usuarios.

El combustible destinado a su funcionamiento se almacenará adecuadamente disponiendo de agua caliente sanitaria en todos los puntos de consumo y de teléfono de uso público en dimensión suficiente para garantizar este servicio.

Una Residencia de Ancianos es un centro destinado a la atención social de personas mayores con régimen de internamiento. Debe presentar las siguientes características: acoger a personas mayores de 65 años y aquéllas que superados los cincuenta sean pensionistas por cualquier contingencia; disponer como mínimo de cuatro plazas o me-

La futura Residencia de Ancianos ya dispone de caldera y radiadores

nos si existiera unidad de empresa con algún otro centro de este tipo. Se dedicarán al alojamiento, alimentación y satisfacción de otras necesidades fundamentales del anciano.

Todos los servicios y establecimientos sociales deberán cumplir las siguientes condiciones materiales: cumplir la normativa legal en cuanto a planta fija le sea de aplicación; estar adaptados al grado de disminución que presenten los usuarios de los mismos, eliminando las barreras arquitectónicas existentes en su caso; mantener los locales, instalaciones, mobiliario o enseres sin deficiencias en su estado o funcionamiento.

Emplazamiento:

No deben estar emplazados en lugares insalubres ni peligrosos para la integridad física de los usuarios. Deben ocupar la totalidad de un edificio, o una parte diferenciada del mismo, cuyas dependencias estén comunicadas entre sí mediante espacios comunes propios y constituyan una unidad.

Los establecimientos para uso habitual de más de veinticinco personas habrán de ocupar únicamente locales de planta baja y/o primer piso, con excepción de aquéllos que dispongan de un edificio exclusivo y de los que, ocupando una parte diferenciada de un edificio, posean acceso, escaleras y ascensores propios. Deben estar comunicados con la población a la que sirvan mediante servicio público, propio o concertado.

Accesos y recorridos interiores.

Los accesos deberán estar pavimentados y permitir el paso de vehículos a sus proximidades. En ningún caso, el acceso a un establecimiento social se realizará a través de locales de uso distinto, ni aquel constituirá paso obligado para acceder a otro tipo de locales.

La circulación entre las dependencias del centro se realizará siempre por el interior del mismo. El pavimento será el adecuado a las características de los usuarios. Deben disponer de ascensor en caso de que para



Residencia de Ancianos de Valdemorales

acceder al centro o entre las dependencias del mismo, sea preciso salvar más de una planta y el grado de movilidad de los usuarios así lo requiera.

Deben contar con escaleras que reúnan las siguientes características: anchura, entre 90 y 120 cm entre apoyos; dimensiones de la huella de los peldaños, entre 28 y 36 cm, descontando la parte correspondiente a la proyección de la grada superior; altura de la contrahuella, entre 13 y 18,50 cm.

El pavimento de la huella será antideslizante. No debe existir resaltes ni discontinuidad entre huella y contrahuella. El número de peldaños por tramo estará comprendido entre 3 y 16.

Loa desniveles superiores a 60 centímetros deberán estar provistos de barandillas de apoyo.

Botija



AYUNTAMIENTO

La celebración de este I Encuentro del Extremeño y su Cultura se ha podido hacer al contar con la colaboración del OSCEC, (Órgano de Seguimiento y Coordinación del Extremeño y su Cultura), organismo que nace con la intención de aglutinar en su seno a asociaciones culturales extremeñas (folclóricas, lingüísticas, históricas, etc.) y de servir de cabecera para orientar un amplio movimiento asociativo en torno a la cultura extremeña.

Así pues, por este motivo se realizaron distintas charlas divulgativas como "Lénguas inorás en Estremaura/Lenguas ignoradas en Extremadura", "El extremeño en el contestu astur-leonés/El extremeño en el contexto asturleonés", "El Rebollal: Al otro lau la Sierra de Gata/Al otro lado de la Sierra de Gata", "El asociacionismo y el extremeño" y la presentación del libro El revesinu de José María Alcón Olivera, las charlas fueron a cargo de Ismael Carmona García, Juan Francisco Reina Raposo, José Benito Mateos Pascual y Bienvenido Gutierrez Rodríguez.

Por otro lado, uno de los escritores más importantes de nuestra región, y relacionado con Botija en su niñez, Alberto Navalón, presentó su último trabajo, titulado "Lágrimas para otra vida", un alegato a favor de la mujer y en contra de la violencia de género. Después de la comida se continuó por la tarde con más visitas guiadas, talleres y actuaciones de la Asociación Cultural Pablo González y de Txebe. El día elegido para esta celebración ha sido el primer sábado de junio, día 4, con las actividades repartidas entre el yacimiento y la plaza Mayor.

Viviendas sociales

Se ha procedido a la apertura del procedimiento para la contratación de la empresa constructora que será la encargada de la ejecución de las seis viviendas sociales pro-

Celebrada la V jornada de puertas abiertas de Villaviejas del Tamuja

Como viene ocurriendo en los últimos años, ha tenido lugar la quinta edición de las jornadas de puertas abiertas de Villaviejas del Tamuja, con todas las actividades girando en torno al yacimiento arqueológico, con visitas guiadas, un aula didáctica, un mercadillo vetón, talleres, etc. También ha habido alguna que otra novedad, como la celebración del I Encuentro del Extremeño y su Cultura

movidas por la Junta de Extremadura, en el municipio de Botija. En el Tablón de Anuncios del Ayuntamiento están colocados los planos de las mismas, en su alzado, planta baja y planta primera. Se recuerda que las

condiciones para su adjudicación por la Junta de Extremadura vienen recogidas en el Decreto 115/2006, de 27 de junio, por el que se regula el procedimiento de adjudicación de viviendas de promoción pública de



En las fotos de arriba, mercado vetón de las Jornadas de Villaviejas del Tamuja. Sobre estas líneas, fachada e interior de la nueva Oficina de Turismo. Abajo y de izquierda a derecha, entorno de las viviendas sociales de Botija y terrenos de las futuras instalaciones de la piscina municipal.

la Comunidad Autónoma de Extremadura, publicado en el D.O.E. N° 80, de 8 de julio de 2006.

Oficina de turismo

Una vez concluidas las obras financiadas por ADISMONTA con cargo al Enfoque Leader para la Adaptación de local municipal para oficina de turismo, en breve se va a proceder a la apertura de dicha oficina para proporcionar a los visitantes los servicios turísticos que estos demandan, y es que son muchas las personas que se acercan a conocer nuestra comarca en general, y concretamente, el yacimiento arqueológico de Villaviejas del Tamuja, el principal incentivo turístico del municipio, aunque no el único, pues también el visitante puede disfrutar del espectacular entorno, con la dehesa extremeña y el río Tamuja como protagonistas, así como con el resto del patrimonio, sin olvidar la riqueza gastronómica del lugar, destacando los quesos y embutidos.

Piscina municipal

Próximamente se van a iniciar los trabajos para la construcción de los vestuarios de la piscina municipal, esta obra será financiada con cargo al Programa Extraordinario de Inversiones de la Excelentísima Diputación Provincial de Cáceres. La piscina se va a situar al lado de la pista polideportiva, con lo que los vestuarios se podrán utilizar para ambas instalaciones, quedando todas las construcciones integradas en una única instalación deportiva. Aunque en esta primera fase se abordarán los vestuarios, posteriormente se seguirá con el resto de las instalaciones que conforman la piscina municipal, pero ya contemplando su financiación dentro de un Programa de la Junta de Extremadura.



OPINION



Disfrutar leyendo

ANA ISABEL PASTOR RODRÍGUEZ.
DIRECTORA CEIP VIRGEN DE GUADALUPE

Hoy en día, nadie pone en duda la relevancia de la lectura en el proceso de enseñanza-aprendizaje de nuestro alumnado. Todos los docentes reconocemos su excelencia dentro del conjunto de las materias instrumentales, y admitimos la relación de subordinación que establecen las demás áreas y disciplinas curriculares con respecto a ella. La lectura se perfila como instrumento vehicular, imprescindible para la adquisición del conocimiento, el acceso a la cultura y el enriquecimiento personal. Sin lectura comprensiva no se puede alcanzar el aprendizaje y sin hábito lector, no se pueden afianzar los conocimientos.

Conscientes de esa trascendencia, el profesorado se debate entre la disyuntiva de establecer unas lecturas escolares obligatorias o simplemente recomendarlas, dejando libertad de elección al alumnado, favoreciendo así su autonomía en cuanto a la prioridad de temáticas e intereses. Cuando consignamos unas lecturas preceptivas y exigimos su cumplimiento, estableciendo tiempos y espacios, estamos despojando a la lectura de su carácter motivacional y recreativo, desdeñando así cualquier acto de reflexión interna y encuentro personal.

Inmerso en este dilema, el profesorado no puede hacer otra cosa que servirse de estrategias y técnicas de animación a la lectura que estimulen y desarrollen el hábito lector.

La primera estrategia lectora pasaría por “desdramatizar” la lectura, eliminando la enorme presión que ejercemos sobre los niños para que adquieran esta técnica a un ritmo, en muchas ocasiones, poco ajustado, flexible y realista. Es bien conocido por todos el enorme esfuerzo que supone iniciar a los alumnos de Educación Infantil en el proceso lecto-escritor y la angustia y ansiedad que genera su aprendizaje, tanto en las familias como en ellos mismos.

Desde la perspectiva que te da la experiencia y el haber experimentado con todo tipo de métodos de aprendizaje: analíticos, sintéticos, constructivistas; entiendo que la única forma de acercar a los niños a la lectura es aquella

que se asienta en la naturalidad sin presión, la afectividad sin desacreditación, la aproximación sin corrección, la motivación sin imposición, la creatividad sin evaluación.

Es prioritario que los alumnos asocien la lectura con una actividad placentera y gratificante, alejada de los contenidos estrictamente curriculares, impregnándola de un sesgo de transversalidad educativa. Formar lectores polivalentes, eficientes y competentes, y crear oportunidades y entornos favorables para la lectura, educando las emociones, desarrollando la sensibilidad, la creatividad y la imaginación de nuestro alumnado.

Matices de colores

Cuando las diferencias etnológicas sirven para acortar distancias, las tonalidades embellecen los colores, la diversidad enriquece la convivencia, lo diferente supone una oportunidad, los idiomas se hablan desde el alma y las vivencias generan emociones, entonces estamos trabajando la interculturalidad y educando para la ciudadanía.

Sabedor de la progresiva incorporación de alumnado inmigrante a nuestros centros, y como responsable y garante de la equidad e igualdad de oportunidades, el sistema educativo se afana en dar respuestas educativas eficaces que asuman y aborden esta realidad escolar, modificando el currículo y haciéndolo más inclusivo, desarrollando nuevas estrategias de convivencia, negociación y aprendizaje en grupo, comprometiéndose con una educación de calidad, basada en la transferencia de valores y actitudes cívicas y democráticas.

Si toda la Comunidad Educativa aúna esfuerzos y sinergias, es probable que caminemos hacia una sociedad plural y transigente, donde el respeto y la tolerancia se conviertan en valores insoslayables para las relaciones interpersonales. Como parte integrante de la comunidad, debemos reflexionar y comprometernos en esta transfor-



Es prioritario que los alumnos asocien la lectura con una actividad placentera y gratificante

mación social, demostrando nuestro talante democrático y nuestra capacidad de adaptación y flexibilidad social.

Abrir ventanas y puertas, y dejar salir los estereotipos y los prejuicios, se perfila como el primer paso en este lento, pero seguro, caminar hacia la búsqueda de las semejanzas en lugar de las diferencias, de los puntos de encuentro en lugar de los desencuentros, de la normalización en lugar de la segregación, de los intereses universales en lugar de los personales, de la colectividad en lugar de la individualidad.

Como decía el poeta Nicolás Guillén: “...para hacer esta muralla, tráiganme todas las manos, los negros sus manos negras, los blancos sus blancas manos. Una muralla que vaya desde la playa hasta el monte, desde el monte hasta la playa, allá sobre el horizonte...”

El tío Miguel, siempre fue su vida una madrugando y trasnochando, él era un hombre honrado, un hombre honesto, se llevaba bien con todo el mundo, él no tenía enemigos, sus enemigos eran la situación económica, por eso se dedicaba al estraperlo de la harina. Iba a moler a los molinos de agua que había en el río Tamuja, era por los años cuarenta, cuando escaseaba el pan. Reunía dos o tres fanegas de trigo y las cargaba en los dos burritos que tenía, y apenas anochecía, salía con sus burros e iniciaba la marcha hacia los molinos. Procuraba hacer el viaje, a ser posible, en noches de lluvia, o de mal tiempo, con el fin de darle esquinazo a los guardias que pudieran estar de servicio, pues en aquellos años tan difíciles estaba prohibido moler en los molinos, alguna vez que otra se los encontró de sopetón, y no pudo darles la vuelta, y ellos hacían la vista gorda, pues sabían perfectamente que él se dedicaba al estraperlo y que tenía cinco hijos pequeños y mujer que alimentar. Por eso él andaba más de noche que de día, pero no llegó a robar nunca, y se pasaba la mitad de las noches detrás de los burros, cargados, muy despacio, y con una oscuridad absoluta, y con un silencio sepulcral, que en algún momento era roto, por "el piar" de un mochuelo o de alguna lechuza que solía haber en los agujeros de las chimeneas de los cortijos que estaban cerca del camino. Cuantas veces salían del cortijo y le débanlas buenas noches y le invitaban a refugiarse del mal tiempo, o de los guardias, y él decía: no, por Dios, no, pues estas noches de lluvia son las mejores para hacer el estraperlo, y hay que aprovecharlo.

Y cuando iba llegando al molino, cuando faltaba poco para llegar, él hacía el aullido del lobo, con mucha perfección, y el molinero, si estaba el camino libre, que no estaban allí los guardias, le contestaba con otro aullido y si estaban los guardias, no contestaba, y entonces el tío Miguel descargaba las carga a los burros, y esperaba hasta que los guardias se iban y el molinero hacía el aullido del lobo, señal de que el camino era libre, y el tío Miguel cargaba los costales y enseguida estaba presto con el molinero.

¡Lo que sabía el tío Miguel!, y eso todo aprendido a base de noches lluviosas, y madrugadas oscuras, en las que aparecían sombras, moviéndose de la misma sombra. Él estaba hecho a la oscuridad, de manera que veía atravesar el camino algún animal nocturno. A él le avisaban los burros cuando se movía algo, pues ponían las orejas para adelante, como si fueran cuernos, y se paraban de pronto, y él los animaba, nombrándolos, jarre Colín!, jarre Gurriato!, que así se llamaban los burros del tío Miguel, y ellos obedecían a la voz de su amo, iniciando la marcha de nuevo.

Nadie es lo que parece

El tío Miguel era como una enciclopedia, de él se podía aprender mucho, siempre decía que nadie es lo que parece, él vio muchas cosas a lo largo de tantas madrugadas y trasnochadas noches, de luna clara, se sorprendía al ver a algunos, que cuando se hacía de noche salían con su ganado a comerse la siembra de otros vecinos del pueblo. En otras ocasiones, veía como las bestias de otros vecinos las llevaban de cabestro, y no precisamente sus dueños, por la mañana se levantaban con la noticia de que a fulano anoche le quitaron las bestias, un mulo y una yegua, comentaban algunos vecinos: esto se veía venir, ya hacía mucho tiempo que no robaban en este pueblo. En el tiempo de las bellotas, había quien iba a varear a los cerdos de noche, en el tiempo de la recolección de las cosechas había también quien cargaba con los haces del vecino. Todas esas cosas y muchas más ha visto el tío Miguel, como



Recordando al Tío Miguel

FERNANDO MERINO ROLLÓN "LETE"

Fernando Merino, jubilado natural de Botija, rinde homenaje a su padre con este relato en el que recuerda los apuros para sobrevivir en la posguerra y en el que pone de manifiesto que la solidaridad es la mejor manera de superar las dificultades.

ver alguna vez que otra, en la alta hora de la noche, que ni ladran los perros, algún hombre salir de casa de la vecina, en condiciones "poco ortodoxas".

El tío Miguel, lo sabía y lo veía todo, pero no contaba nada.

Yo conocí al tío Miguel y aprendí cosas buenas de él, pues tenía uno de sus hijos que era de mi tiempo y yo me relacionaba mucho con su familia. En el tiempo de las "eras", por las tardes los muchachos íbamos al Ejido del pueblo., donde los hombres trillaban con el trillo, y unas veces nos dejaban montar y otras veces no, y nos decían: ¡Oír!... ¡ir a llevar "la filaera" al tío Miguel para que afile el trillo!. A uno de nosotros nos cargaba un saco que pesaba mucho, y lo llevábamos donde estaba el tío Miguel, y

El tío Miguel siempre nos aconsejaba bien, nos decía: "portaros bien con los demás, no os acostumbréis a mentir, pues la mentira hace mucho daño a las personas, y de vosotros saldrá una sociedad limpia y comprensible".

él salía al encuentro del que iba cargado con "la filaera", y se lo descargaba, y ponía el saco boca abajo y vaciaba los pesados rollos que el chaval había portado en su tierna y frágil espalda, y nos decía: no creáis ciertas cosas que os mandan ciertas personas, que es para reírse de vosotros. Poco se tiene que decir a favor de algunas personas que tratan de reírse de la inocencia de unos niños.

El tío Miguel siempre nos decía: estudiar mucho, no faltéis a la escuela así, cuando seáis mayores os alegréis de haber estado atentos a la explicación de vuestro maestro, para que la sociedad sea culta, que no veamos sólo nuestros derechos, sino también nuestros deberes.

Una noche de lobos

El tío Miguel siempre nos aconsejaba bien, nos decía: portaros bien con los demás, no os acostumbréis a mentir, pues la mentira hace mucho daño a las personas, y de vosotros saldrá una sociedad limpia y comprensible. Nosotros le decíamos al tío Miguel que nos contara alguna historia que le hubiera pasado con los lobos, y en efecto, en una ocasión, dice que lo pasó mal, era una de esas noches oscuras de lluvia y con tormenta, nos contaba, y yendo hacia el molino se colocó una pareja, uno a cada lado del camino "reguiendo", tuve que coger a "Colín" de cabestro, y a "Gurriato" atarle a "Colín". Yo veía muy cerca a los lobos, sólo

cuando daba el relámpago ellos parecía que se asustaban, y esa creo que fue mi salvación. Aquella noche los veía yo con hambre, y me acordé de que llevaba unas hojas de periódicos debajo de la chaqueta para protegerme del aire y del frío, y entonces se me ocurrió la idea de rebujarlos, y se los tiré en llamas, se asustaron y desaparecieron, pero a las dos noches siguientes le mataron el burro al molinero, que estaba en un huerto junto al molino.

Buenos recuerdos

Del tío Miguel tengo yo muy buenos recuerdos a pesar de hacer muchos años desde que murió, en aquellos años difíciles había niños que no iban a la escuela, pues estaban guardando borregos, a la edad de ocho años, pues la situación económica era mala, muy mala, y todos tenían que arrimar el hombro para tirar adelante. Fue entonces cuando el tío Miguel, al ser esos niños mozalbetes, puso interés en ellos y los daba clase en su casa, por las noches, y algunos de ellos se han jubilado en la Guardia Civil. Y muchos somos los que recordamos al tío Miguel, porque él decía: pobres niños, privados en la infancia de la escuela y de los juegos infantiles que proceden a esa edad.

Siguiendo con el recuerdo de tío Miguel decir que era un hombre muy activo, el tiempo que no lo dedicaba a la molienda del trigo, hacía pared, pues aquí en mi pueblo

las parcelas están “muradas” con pizarra, al ser terreno de pizarra, y cuando había que “murar” alguna finca, sobretudo la gente rica, siempre le llamaban a él. Medían la tierra, porque la pared se hacía a tanto el metro, él se quedaba con el trabajo, y buscaba hombres para sacar la piedra y para arrimarla, y con uno de sus hijos, hacía la pared, y se ganaba un dinerito, y así sacó a sus hijos para adelante.

Cuando se acababa la cosecha empezaba otra vez el estraperlo del trigo, pues este pueblo era un pueblo de aparceros que labraban en varias fincas de los campos de Cáceres, y otras próximas a la Sierra de San Pedro, y claro había la obligación por parte del gobierno de declarar el trigo que se cogía al “Servicio Nacional del Trigo”, pero claro, no se declaraba todo, existía la picaresca, y siempre se dejaban algunas fanegas sin declarar para poder venderla a particulares, que pagaban más que el Servicio Nacional del Trigo. Es ahí donde el tío Miguel se aprovechaba de la situación económica de algunas mujeres que, llevadas por la envidia de algunas vecinas y/o la niña iba siendo ya “mocina” y había que comprarle alguna ropilla más acorde con su edad, y a la moda, entonces le decían: tío Miguel, a ver si pasa usted por casa ahora, que está mi marido en la dehesa y le puedo sisar un par de fanegas de trigo. Otra decía: ¿a cómo paga usted la cebada? Él contestaba, yo la cebada la pago a ocho duros la fanega. Respondía, ¡anda! Pues si está a once o doce duros fanega. Pero él replicaba, sí, pero yo tengo que ganarme el jornal. Y al final quedaban, bueno, pues venga a por dos fanegas antes del sábado, que no está mi marido. El tío Miguel seguía, y azúcar ¿no necesitas?, ¿o aceite? ¿o tabaco?. Le contestaba, la verdad es que de todo necesito algo, porque con las raciones que nos tienen otorgadas el Gobierno no llegamos a fin de mes, así que cuando vengas a la cebada en vez de llevarte dos fanegas tendrá que llevarte tres, luego arreglaremos cuentas.

El tiempo de la aceituna

La verdad es que estío Miguel era muy activo, en el tiempo de la aceituna, él pisaba las aceitunas en las casas grandes del pueblo, y lo hacía en los “tinaos” de las vacas y de las bestias, tenía que ser a escondidas porque eso estaba muy perseguido por “la Fiscalía”, había que declarar ciertos cántaros de aceite molido en la fábrica, pero se pisaba otra parte, para así tener algo para “el trapicheo” y venderlo a particulares. Recuerdo cuando era el tiempo de pisar la aceituna, que por las tardes, después de escuela, nos daban nuestras madres una buena rebanada de pan e íbamos donde el tío Miguel estaba haciendo aceite, y él enseguida nos lo mojaba en aceite. Yo recuerdo que estaba muy bueno, y decían nuestras madres que además de muy bueno, tenía mucho alimento, y servía de lubricante al estómago y así limpiaba al niño, también según nuestras abuelas. Algunas tardes cuando íbamos, estaba allí la señora de la casa, que por cierto nosotros la veíamos como muy mayor y tenía cara de bruja, y nos echaba a puntapiés del “tinao”. Pero el tío Miguel nos llamaba: venir, que yo os unto el pan en el aceite. Y la mujer, el ama, se iba relatando para su casa. El tío Miguel, no sólo nos mojaba el pan en aceite, sino que se llevaba algunos mendrugos de pan para dárselos a algún niño que su madre no le había dado pan porque no lo tenía.

Y así se fue desarrollando el trabajo del tío Miguel a lo largo de su vida, una vida poco fácil, pero él supo llevarla con ilusión al ver que su familia económicamente salió para adelante, y yo me despidió como empecé, recordando al tío Miguel.



Un final de curso especial

(Dedicado a Torre de Santa María)

PILAR FERNÁNDEZ BRAVO

Un año más, como siempre, está a punto de terminarse el curso y todo tiene una calma atemporal: Casa de Cultura, preparación del festival fin de curso, la vorágine de los ensayos donde los niños demuestran sus dotes de artistas y los maestros nuestras dotes de paciencia y buen hacer; pero, a fin de cuentas, es una suma con resultado satisfactorio, muy satisfactorio. Y aunque todo parezca normal, en mi cabeza bulle mi traslado a Cáceres (es cierto que ha sido una elección personal, lo que conlleva una etapa profesional nueva para mí, pero mi parte humana se resiste y se resiente, son muchos los años pasados entre vosotros), y mi vivencia de estos últimos días se me hace más intensa, respiro cada minuto como si fuera el último y la nostalgia se apodera de mí irremisiblemente. Por suerte, mis compañeros: Leonor, Elena y Javier, tutores como yo en Torre de Santa María, así como los niños, todos los niños del cole, no solo mi clase de infantil, y Petri, nuestra conserje, lo intuyen y me lo hacen más llevadero. En cierta manera me cuidan, y traman a mis espaldas que estos últimos días sean inolvidables para mí. Yo, claro, en Babia, como nunca, no me entero de nada y eso que la intuición es una de mis dotes.

A veces uno no sabe adónde van los afectos ni dónde paran, pero lo más grato y lo más dulce es averiguarlo en los momentos más importantes de tu vida. Los míos han estado anclados en Torre: en los padres, en los niños, en el pueblo, en los compañeros que estuvieron conmigo hasta el final, incondicionalmente. Por eso me dieron la mayor sorpresa que uno puede tener: sentirme querida y arropada por todos. Quiero que sepáis que yo también os quiero y os llevo en mi corazón. Nunca olvidaré a Gloria temblando con el papel en la mano, portavoz de los padres, leyendo esas palabras tan profundas y hala-

gadoras para mí; ni olvidaré los mensajes que me escribieron los niños en la pared y que tengo guardados como oro en paño; ni olvidaré el baile que prepararon para mí las niñas desde Infantil hasta sexto junto con Tamara y Noelia, con dos profes de excepción: Mirian y Jeanette, que me pusieron los pelos de punta cuando las vi bailar; ni el cojín que me regalasteis los papás y los niños, ni ese ramo de rosas de mis compañeros y de Elizabeth, mi alumna de prácticas este año —que curiosamente fue una de mis alumnas el primer año que aterricé en Torre de Santa María, y ella ha cerrado, pues, un círculo en mi profesión—. Ni tampoco olvidaré la comida que compartimos el día 23 de Junio y nos sirvió de despedida. Por eso, estos días, reposo mi nostalgia en ese cojín maravilloso donde estamos todos, y me recon-

forta saber que siempre habéis estado ahí, y el cariño que me habéis profesado. Quiero que sepáis que ha sido mutuo.

Gracias, gracias, muchas gracias. Siempre llevaré a Torre de Santa María y a todos vosotros en mi corazón. Siento que he sido muy afortunada. Os quiero.

Y para terminar quiero dar la enhorabuena al nuevo equipo directivo del CRA Orden de Santiago: a Leonor Margallo, nueva directora, a Elena Cuenca, nueva jefa de estudios y a Natalia Durán, nueva secretaria. Un nuevo equipo directivo que sabrá darle al centro el cambio que está necesitando, por fin. Y con la ayuda de toda la comunidad educativa lo conseguirán, estoy segura, porque ganas no les faltan. Enhorabuena a las tres y suerte en vuestra nueva andadura. Tenéis todo mi apoyo. A todos: ¡hasta siempre!





Situada en el centro geográfico de Extremadura, la comarca de Sierra de Montánchez y Tamuja forma un triángulo entre las históricas ciudades de Cáceres, Trujillo y Mérida. Los diversos pueblos que camparon en estas tierras dejaron su impronta tanto en los monumentos que eligieron como en sus costumbres, paisaje y gastronomía.

Hasta nosotros han llegado castros celtas y vetones de la Edad del Hierro, restos de villas y puentes romanos como el de Benquerencia, castillos como el de Montánchez, de orígenes romanos y almohades, e incluso una pequeña joya de la arquitectura hispano visigoda: la basílica de Santa Lucía en Albaladeá, la única de estas características en el sur de la península ibérica.

La naturaleza también ha legado sus propios monumentos, como La Terrona, una encina que similitud en Zarza de Montánchez, así como otras famosas encinas como La Nieta y La Solana, todas ellas declaradas como Árboles Singulares dentro de la Red de Espacios protegidos de Extremadura.

Y no hay que olvidar sus tradiciones populares ni su variada gastronomía, en la que ocupan un lugar de honor el jamón de Montánchez y los higos.

Comarca de Sierra de Montánchez y Tamuja



- Carteras**
Rutas / Routes
- Ruta de Sierra de Montánchez
 - Ruta de Sierra de Trujillo
 - Ruta de Sierra de Fuentes
 - Ruta de Sierra de Sanabria
 - Ruta de Sierra de Guadalupe
 - Ruta de Sierra de Gata
 - Otras carreteras locales
 - Ferrocarril

- Puntos de interés turístico**
Tourist attractions / Attractions
- Museo etnológico
 - Zona arqueológica
 - Monumento etnológico
 - Monumento religioso
 - Caserío histórico
 - Ocho de guerra
 - Museo o Centro de Interpretación
 - Plaza de toros / Torero
 - Finca agrícola
 - Camino de Santiago
 - Oficina de Información Turística
 - Área singular
 - Museo
 - Observatorio de aves
 - Lugar de interés geológico
 - Pico de montaña
 - Balcón al mar
 - Actividad de ocio
 - Turismo
 - Estación turística / Estación de servicio
 - Edificio de servicio
 - Hospital de turismo
 - Piscina de turismo
 - Albergue rural
 - Hotel
 - Albergue / Pension
 - Camping
 - Sede Grupos de Acción Local
 - Guardia Civil
 - Agencia de Caritas
 - Escuela
 - Área Natural Protegida

- Rutas**
Routes / Routes
- Camino de Santiago / Camino Romano de la Plata

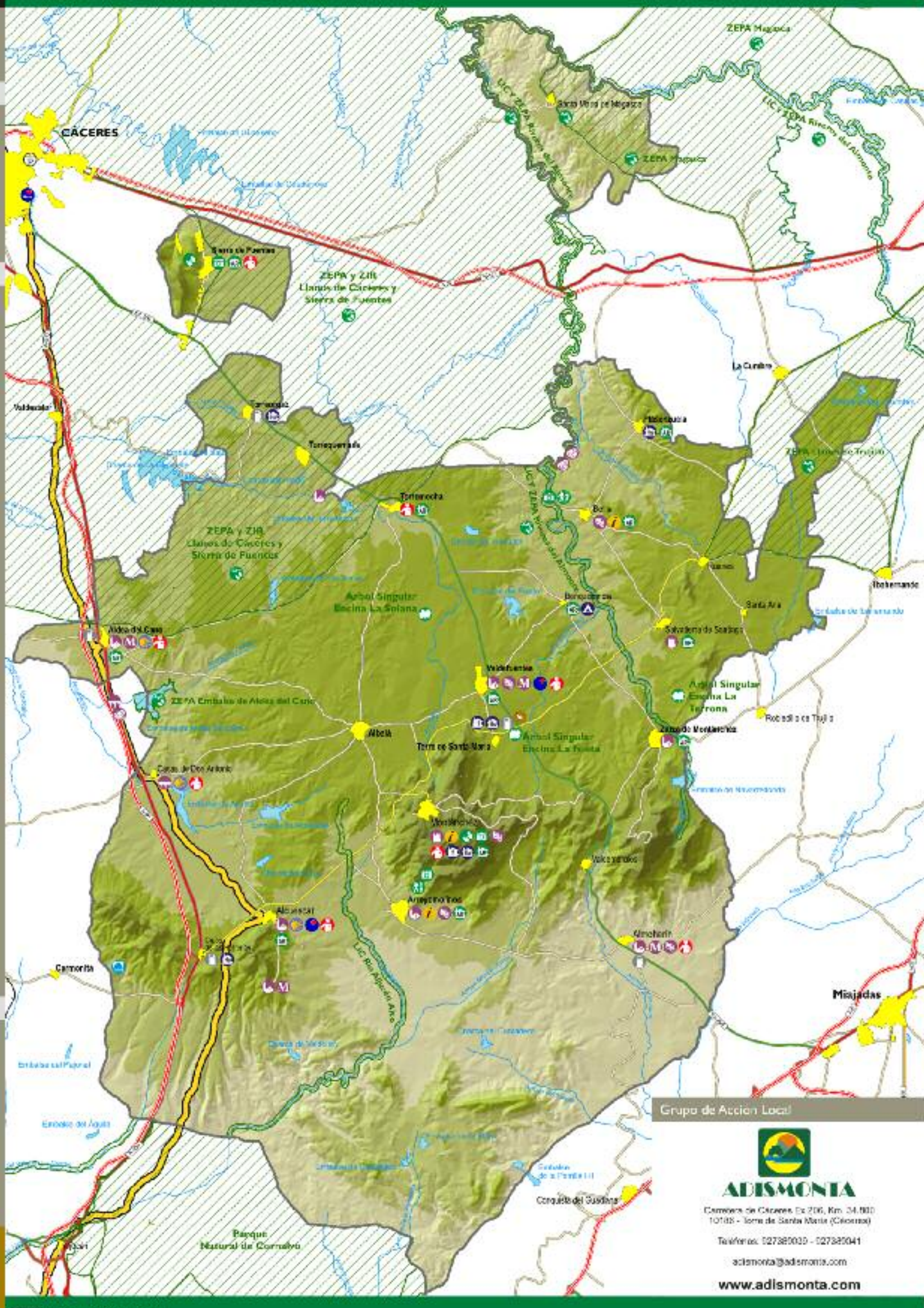

Grupo de Acción Local



ADISMONIA

Comarca de Cáceres, Ex 206, Km. 34,800
10100 - Torre de Santa Marta (Cáceres)

Teléfonos: 027380030 - 027380041

adismonia@adismonia.com

www.adismonia.com