

ALBALÁ
ALCUÉSCAR
ALDEA DEL CANO
ALMOHARÍN
ARROYOMOLINOS
BENQUERENCIA
BOTIJA
CASAS DE DON ANTONIO
MONTÁNCHÉZ
PLASENZUELA
RUANES

SIERRA Y LLANO

PERIÓDICO DE LA COMARCA DE MONTÁNCHÉZ Y TAMUJA

Edita: ADISMONTA. Invierno, 2012. Año 12. Número 36. Edición gratuita

SALVATIERRA DE SANTIAGO
SANTA ANA
SANTA MARTA DE MAGASCA
SIERRA DE FUENTES
TORRE DE SANTA MARÍA
TORREMOCHA
TORREORGAZ
TORREQUEMADA
VALDEFUENTES
VALDEMORALES
ZARZA DE MONTÁNCHÉZ

COMARCA Y DESARROLLO

3ª Convocatoria de ayudas Leader 29 proyectos presentados

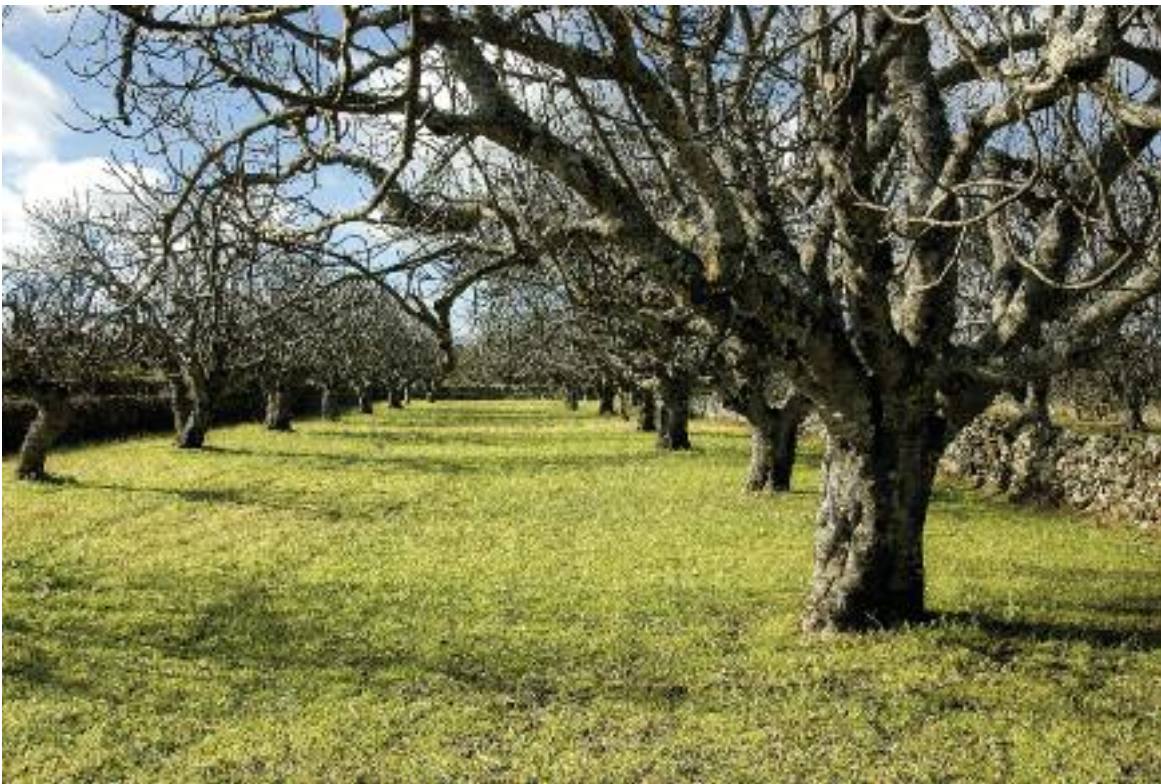

Los proyectos empresariales presentados a la 3ª Convocatoria de ayudas de ADISMONTA, han sumado inversiones por 2,6 millones de euros. Las ayudas que se solicitan superan con creces el crédito disponible en la convocatoria, demostrando, pese a la crisis, un nivel de promoción de proyectos empresariales en la comarca por encima de lo esperado.

La III Convocatoria Pública de Ayudas con cargo al enfoque LEADER, que gestiona Adismonta, cuyo plazo de admisión de solicitudes finalizó el pasado 29 de noviembre, ha estado dirigida a proyectos empresariales de tipo productivo, y a ella se han presentado 29 proyectos, sumando un montante total de inversiones de más de 2.600.000 euros.

Página 2

3ª Convocatoria de Ayudas Leader de Adismonta

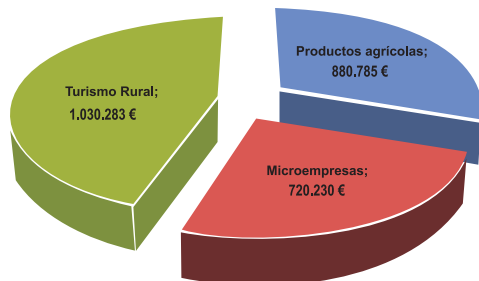

Ya se encuentra abierto el plazo para presentar solicitudes a la IV Convocatoria Pública de Ayudas con cargo al Enfoque LEADER, en esta ocasión dirigida a proyectos de tipo No Productivo.

Más información en www.adismonta.com

Metamorfosis

EDITORIAL

El mundo no se ha acabado. Y Vd. ya lo sabía. Sabía que no se podía acabar porque tenía una caja de bombones de higo que no caducan hasta 2013, porque pensaba comprar un jamón ibérico para compartir en familia estas navidades y porque tenía que salir a la calle este nuevo número de nuestro periódico comarcal Sierra y Llano.

(pasa a la página 2)

NUESTROS PUEBLOS



201 aniversario de la Batalla de Arroyomolinos

Arroyomolinos celebró el 201 aniversario de la batalla que tuvo lugar en la villa el 28 de octubre de 1811. Las tropas aliadas, ingleses, portugueses y españoles, han vuelto a sorprender al ejército de Napoleón haciéndoles prisioneros, ejecutándolos o poniéndolos en huida.

Página 14

MANCOMUNIDAD

Día de la Comarca



La Mancomunidad Integral Sierra de Montánchéz celebró el Día de la Comarca en el Municipio de Botija, entrañable pueblo que ha sabido estar a la altura de las circunstancias y siendo un pequeño municipio a dado acogida a toda una comarca que celebró su día aquí, en Botija.

Página 9



COMARCA Y DESARROLLO

III Convocatoria pública de ayudas LEADER de Adismonta

Se han presentado 29 proyectos empresariales, con una inversión de 2,9 millones de euros

Las ayudas que se solicitan superan con creces el crédito disponible en la convocatoria, demostrando, pese a la crisis, un nivel de promoción de proyectos empresariales en la comarca por encima de lo esperado.

CEDER

La III Convocatoria Pública de Ayudas con cargo al enfoque LEADER, que gestiona ADISMONTA, cuyo plazo de admisión de solicitudes finalizó el pasado 29 de noviembre, ha estado dirigida a proyectos empresariales de tipo productivo, y a ella se han presentado 29 proyectos, sumando un montante total de inversiones de más de 2.600.000 euros.

A la submedida 123, de Aumento del valor añadido de los productos agrícolas y forestales, se han presentado 6 proyectos, sumando unas inversiones totales de 880.785 euros. Sin embargo, el crédito disponible en esta submedida es de solo 280.466 euros, debiendo ser analizados los proyectos en concurrencia competitiva.

El resto de proyectos se reparten entre la submedida 312, de Ayudas a la creación y al desarrollo de microempresas, a la que se ha presentado un total de inversiones de 720.230 euros, y la submedida 313, de Fomento de actividades turísticas, con inversiones presentadas por un total de 1.030.283 euros, siendo el crédito disponible en la convocatoria para ayudas en ambas medidas de 355.676 y 355.000 respectivamente, escaso en esta última submedida de fomento de actividades turísticas para atender suficientemente a la totalidad de los proyectos presentados.

A la submedida 311, de diversificación hacia actividades no agrícolas, que requiere que el promotor esté ligado a una explota-



ción agrícola e implante en ella una actividad distinta de la agricultura y la ganadería, no se ha presentado ningún proyecto.

El día 20 de noviembre, en el que tuvo lugar una Junta Directiva de ADISMONTA, únicamente se encontraban presentados 4 proyectos, siendo el resto de los proyectos presentados en los tres últimos días de la convocatoria. Los proyectos se encuentran ahora en estudio, debiendo ser analizados para ver si son elegibles y si cumplen todos los requisitos exigibles para continuar con el trámite de la ayuda.

Desde el día 27 de diciembre se encuentra abierta la IV Convocatoria de Ayudas Públicas con cargo al LEADER, en esta ocasión dirigida a proyectos de tipo No Productivo, como los que suelen presentar las entidades locales o ayuntamientos.

La convocatoria pertenece al Programa de Desarrollo Rural de la Junta de Extremadura para el periodo 2007-2013, cofinanciado a través del Fondo Europeo Agrícola de Desarrollo Rural (FEADER), y que ADISMONTA gestiona en su Eje 4, de En-

EDITORIAL

Metamorfosis

(viene de la primera)

Pero lo que sí parece acabarse es una era sobre cuyo final cabalgamos en la oscuridad de la incertidumbre, sin que sepamos muy bien dilucidar cuál es lo viejo que se acaba y lo nuevo que ante nuestras narices se presenta. Como cada año, vuelven a casa por Navidad las palabras de felicidad, paz y alegría, ahora impresas en cada vez más aparatos tecnológicos, mientras que se cuelan también en casa las imágenes de pobreza, desahucios, conflictos y desigualdades, de manera más acusada que antes. Ya está en boca de todos que vivimos tiempos difíciles, asombrados porque a nuestro alrededor comienza a caerse lo que parecía perenne e inmutable, pero como en todo momento histórico excepcional, la esperanza consiste en que sepamos aprovechar la oportunidad para volver a colocar las cosas de otra manera.

En dolorosa metamorfosis, pasamos de la feroz codicia financiera al sueño de una mayor responsabilidad social, del crédito para la abundancia a la administración de lo escaso, de la competencia por los recursos a la colaboración para sostenerlos, de los estados soberanos a la regulación e interdependencia, de la economía de la opulencia a la economía del bien común, de las tradicionales estructuras de partido al ciberactivismo, de la última cacicada a un modelo de desarrollo más participativo y transparente.

Y de los recortes presupuestarios que prepara el Consejo Europeo al último informe del Comité de las Regiones, que apuesta claramente por un desarrollo rural más participativo. En efecto, el documento elaborado el pasado 29 y 30 de noviembre en la última sesión plenaria del Comité de las Regiones, insta a la Comisión a que se inspiren en las conclusiones del Tribunal de Cuentas y otros informes y evaluaciones para asegurar que las lecciones aprendidas en LEADER den lugar a un modelo de desarrollo local participativo, transparente y responsable, y de cara al próximo período resalta que los grupos de acción local deben poder beneficiarse del 10% adicional de la tasa de cofinanciación con independencia de los objetivos temáticos que aborden.

En plena crisis, que puede que azote menos en las áreas rurales que en las invivibles ciudades, cuando se dice que los grupos de acción local y sus programas LEADER tienen escasa capacidad para absorber fondos, todavía surgen iniciativas y emprendedores rurales capaces de dar pasos hacia adelante, y buena prueba de ello es el número de proyectos empresariales presentados a la III Convocatoria Pública de Ayudas LEADER en la comarca de Sierra de Montánchez y Tamuja.

Recobrar la "esencia" de LEADER consiste en poner el foco en esas iniciativas y emprendedores capaces de transformar la realidad, ahora que el mundo entero está transformándose, más que en la propia inercia de las administraciones que ponen los fondos. En volver a buscar la alianza y cooperación entre ellos para abordar proyectos comunes, basados en la estrategia de todo un territorio, más que en el mero instrumento financiero sin método alguno. En recuperar la confianza para la colaboración entre los distintos niveles, más que en parapetarse en un único nivel sin visión de futuro.

Recobrar no es cobrar dos veces sino reiniciar recuperando los valores que ya se tienen de cara al futuro, y para el Comité de las Regiones los elementos de valor añadido de la estrategia de desarrollo local participativo son: la participación, la consulta y la cooperación de la población local y todas las organizaciones públicas y privadas del territorio; la coincidencia plena con las necesidades particulares del área local; una fuerte influencia en varios niveles de colaboración, haciendo uso de un buen conocimiento local y la experiencia; la capacidad de las áreas locales para innovar a través de un enfoque integral y multisectorial; y un enfoque flexible y estratégico.

Puede que el mundo esté en plena metamorfosis, pero nosotros no vamos a dar los pasos que habrán de dar en otros rincones del globo, sino que habremos de darlos en nuestro entorno más inmediato. Ahora que comenzamos un nuevo ciclo, todos somos emprendedores en un mundo que está aún por hacerse, basta con dar los pasos hacia ese nuevo mundo que imaginamos, pues es la imaginación la que tiene la extraordinaria capacidad de dar forma a la realidad.

Felices Reyes Magos.

SIERRA Y LLANO

PERIÓDICO DE LA COMARCA DE MONTÁNCHEZ Y TAMUJA

Carretera de Cáceres Ex 206 Km. 34,800. 10186 TORRE DE SANTA MARÍA (Cáceres)
Teléfonos: 927 38 90 39 - 927 38 90 41
www.adismonta.com

Edita y promueve: Asociación para el Desarrollo Integral de Sierra de Montánchez y Tamuja (ADISMONTA). **Dirección:** Manuel Bautista Mora. **Diseño y Maquetación:** Imágico. **Colaboran en este número 36:** Mancomunidad Integral de Sierra de Montánchez, Ayuntamientos, Agencias de Desarrollo y Alcaldes de la comarca, Ceder ADISMONTA y: Ana Delgado, Rosa Rodríguez, José Pizarro, Carolina García, Teresa Moreno, Sara Frago, Rosa Mª Solano, Jesús Sanguino, Paqui Guzmán, Asociación Francisco de Asís, Florentino Carrasco, Oscar Solís, José Manuel Buitrago, Marcelino Moreno, Pablo Gutiérrez. **Imprime:** Iniciativas de Publicaciones e Impresión, S.L., Córdoba. D.L.CC-107-1999. Diciembre de 2012. **Tirada:** 4.000 ejemplares.

SIERRA y LLANO se fija como meta la más amplia participación de ciudadanos y de ciudadanas de la comarca en sus páginas. Sólo así entiende la posibilidad de su pervivencia y su consolidación como medio de comunicación y diálogo social. Las ideas expresadas en sus artículos son exclusivas de sus autores y autoras y no necesariamente tienen que ser compartidas por la dirección.

Rutas del Jamón Ibérico: Implantación Club de Producto

Presentación nacional del proyecto de cooperación interterritorial “Rutas del Jamón Ibérico”

El 16 de octubre tuvo lugar en Mérida la presentación del club de producto turístico “Rutas del Jamón Ibérico” como actuación incluida en el proyecto de cooperación interterritorial. El producto Rutas del Jamón Ibérico está actualmente apoyado por el Ministerio (MAGRAMA) a través del Proyecto de Cooperación Rutas del Jamón Ibérico: Implantación Club de Producto, financiado por la Red Rural Nacional y coordinado por el GAL Adismonta. Con este proyecto se pretende configurar el ente gestor del club y poner en marcha un completo plan de actuaciones en promoción, formación, consolidación, posicionamiento y comercialización del club.

CEDER

La inauguración del acto corrió a cargo de Miguel Valdés (teniente de alcalde de Mérida), Francisca Cruz (presidenta de ADIS-MONTA) y Víctor del Moral (Consejero de Fomento, Vivienda, Ordenación del Territorio y Turismo del Gobierno de Extremadura). El Consejero expuso claramente la apuesta de Extremadura por este producto singular, muy ligado al territorio, que puede vertebrar una oferta turística potencial de más de 3.000 empresas en 3 comunidades autónomas y en 400 municipios. Extremadura señala su interés en liderar este producto turístico, que por ahora tiene 175 empresas adheridas en comarcas de la región y de Andalucía.

Seguidamente Manuel Bautista, el gerente de Adismonta (como GAL coordinador del proyecto de cooperación), presentó el Proyecto “Rutas del Jamón Ibérico: Implantación del Club de Producto”. El gerente de Adismonta explicó la situación actual del proyecto de cooperación que ha permitido avanzar y dar un salto cualitativo por el apoyo de las administraciones de desarrollo rural a la idea surgida desde Turespaña.

Explica que las nuevas delimitaciones de las D.O. en función de las clasificaciones de las dehesas permiten elevar a 611 el número de municipios que podrían participar en el producto turístico.

El proyecto de cooperación ha permitido disponer ya de imagen corporativa, manual de producto, manual de imagen, materiales de formación, plan de comunicación y un plan de actuaciones de apoyo para ir consolidando el producto.

El producto Rutas del Jamón Ibérico no es un conjunto de rutas dibujadas en un mapa, sino que el concepto de ruta se refiere a un territorio con identidad e imagen sobre el que se configura la experiencia en torno al mundo del jamón, recorriendo y disfrutando de los servicios turísticos adheridos al producto.

Los comités territoriales están ya constituidos y al final se han agrupado en las siguientes posibles rutas o territorios: Jabugo, Guijuelo, Pedroches (estas 3 corresponden a las 3 D.O.), Montánchez, Badajoz (comarcas del Suroeste de Badajoz, principalmente), Ruta del norte de Cáceres y Ruta occidental de Cáceres (todas las últimas correspondientes a la D.O. Dehesa de Extremadura).

El proyecto de cooperación (2011-2014) servirá para realizar acciones como creación de paquetes sobre las rutas, señalización, cursos de formación específicos para los empresarios de turismo que se adhieran y acciones de promoción que coloquen al producto en el mercado.

Mesa redonda: “perspectivas del club de producto en las comunidades autónomas”

Manuela González, directora de Calidad, Innovación y Fomento del Turismo de la Junta de Andalucía, expone que su Comunidad Autónoma apuesta por el turismo gastronómico y por la conexión de éste con el turismo industrial a través de la agroindustria. Las Rutas del Jamón ibérico pueden ser una oportunidad para promocionar un producto de gran calidad.

Elisa Cruz, directora General de Turismo del Gobierno de Extremadura, destacó el potencial de Extremadura para crear productos turísticos basados en productos agroalimentarios con Denominación de Origen y por tanto de calidad y ligados a un medio rural que es muy atractivo (10 D.O. propias de Extremadura). Desde su dirección general apuesta por el ibérico como producto singular que debe promocionarse como tal, y por seguir usando el club de producto como método para seguir obteniendo buenos resultados.

Manuel de la Fuente, de Fundación Siglo para el Turismo y las Artes de Castilla y León, aclaró que el plan de marketing de turismo de Castilla y León incluye la promoción del turismo gastronómico y que el producto Rutas del Jamón Ibérico tiene su hueco en Salamanca.

José Luis Gil, director general de Desarrollo Rural, felicitó especialmente a los Grupos de desarrollo tanto por su labor diaria en los territorios rurales de Extremadura



Acto de presentación nacional del proyecto, en el Palacio de Congresos de Mérida. Abajo, rueda de prensa del Consejero de Fomento, Víctor del Moral, previa a la inauguración del evento.

como por la idea del proyecto de cooperación. Resaltó la necesidad de defender un producto singular como es el jamón ibérico como base para el desarrollo adecuado del producto turístico. Incide en que las Rutas del Jamón sean una experiencia turística que permita conocer el complejo mundo del jamón ibérico y sus paisajes (potencialidades de la Dehesa).

M^a Dolores Chiquero, subdirectora general de Modernización de Explotaciones del MAGRAMA, basó su exposición en el papel que está jugando actualmente la Red Rural Nacional financiando varios proyectos que usan el método club de producto para poner en valor ciertos recursos y configurar productos turísticos singulares, como es el caso de las Rutas del Jamón Ibérico o el producto ecoturismo en los parques nacionales. Expone que de los 22 millones de euros de la inversión destinada a proyectos de cooperación, el 27% se han dedicado a proyectos para poner en marcha productos turísticos, unos 7 millones de euros.

Cerró la mesa Ricardo Blanco, jefe de Área de Turismo Sostenible de Turespaña, que disculpó la ausencia de la Secretaría de Estado de Turismo por problemas de agenda y felicitó a todos los actores implicados en el club por hacer un acto que da visibilidad al producto ibérico, siendo lo más destacable de su intervención distintas recomendaciones para mejorar la consolidación del producto turístico. Según su experiencia debe acordarse un marco de actuación pactado entre todos los actores participantes. Señalamos algunas de las actuaciones que podrían realizarse en este marco: crear la figura del comité nacional del producto Rutas del Jamón Ibérico para que siga la evolución del producto, aprovechar el proyecto de cooperación para realizar las primeras acciones de promoción que en el futuro podrían integrar un convenio de promoción, apoyar la implantación del club con los fondos LEADER para lograr aumentar la masa crítica de empresas adheridas, diseñar una formación específica para que los empresarios puedan ofrecer una auténtica experiencia a los clientes de las rutas, encuadrar y conectar este producto con la línea de puesta en valor del patrimonio gastronómico de España en el marco del Plan Nacional e Integral de Turismo.

Mesa de experiencias: Estructura regional, comité de seguimiento del club de producto Rutas del Jamón Ibérico en Extremadura.

Esta mesa estuvo compuesta por miembros del comité de seguimiento del club de producto RJI en Extremadura. Elisa Cruz, Valentín Cortés (presidente de la Diputación de Badajoz), Álvaro Arias (Diputación Cáceres), Álvaro Ribas (gerente del Consejo D.O. Dehesa de Extremadura), Aurelio García (presidente de Redex). En la mesa se presentó y debatió qué tipo de acciones podrían diseñarse para apoyar este producto turístico de forma articulada entre las administraciones con competencia turística en la región, el empresario y agentes mediadores en los territorios.



La Bazana (Badajoz)

Adismonta en las Segundas Jornadas Técnicas del Club Rutas del Jamón Ibérico

Las II Jornadas Técnicas del club de producto RJI tuvieron lugar en La Bazana, Badajoz, del 28 al 30 de noviembre, con touroperadores de toda España. Es de destacar la asistencia de un nutrido número de empresarios interesados en participar en este producto turístico.



CEDER

Las Jornadas Técnicas del Club de Producto Ruta del Jamón Ibérico han sido organizadas por el Área de Igualdad y Desarrollo Local, a través del Plan de Dinamización del Producto Turístico "Tierra de Barros-Zafra-Río Bodión" y el Patronato de Turismo de la Diputación de Badajoz, con la colaboración de los Grupos de Acción Local en el marco del proyecto de cooperación interterritorial "Rutas del Jamón ibérico: Implantación Club de Producto".

Adismonta, como grupo coordinador del proyecto de cooperación, expuso la situación actual del proyecto y la del Club de producto. Detalló todas las actuaciones que se han llevado a cabo en 2011 y 2012. Perfiló la propuesta de acciones de 2013 a 2014. También se centró la intervención en el protocolo a seguir para la adhesión de nuevos socios y el estado actual de los distintos comités territoriales a nivel nacional.

El presidente de la Diputación de Badajoz, Valentín Cortés, manifestó que "desde la diputación se quiere apoyar el turismo de la provincia a través de la mayor y mejor sistematización de la oferta turística disponible, de forma que se articule y se promueva nuestro territorio, particularmente a través de este proyecto, que apoyamos firmemente".

El proyecto se presentó en Azuaga

El 5 de noviembre, el salón de actos de la institución ferial FECSUR en Azuaga acogió la presentación de dos de los clubs de productos turísticos que se están desarrollando en la región: el club de Turismo Ornitológico Birding Extremadura, que fue presentado por Vanesa Palacios, y el Club de Producto Rutas del Jamón Ibérico, que presentó M^a Luz Crespo Parrón, técnico de Adismonta (grupo coordinador del proyecto de cooperación interterritorial "Rutas del Jamón Ibérico: Implantación

Club de Producto"). La presentación, que se hizo principalmente para administraciones locales, oficinas de turismo y empresarios interesados en la adhesión, trató los siguientes temas: el Club de Producto, acciones desarrolladas durante el periodo 2011-2012; los órganos de gestión; procedimiento de adhesión al club; distintos planes y actuaciones para el periodo 2013-2014: formación, promoción, posicionamiento de imagen y marca, comunicación y visualización.



Aurelio García Bermúdez, presidente de REDEX, que representa a los 24 grupos de Acción Local de Extremadura, se refirió a la cultura del jamón existente en estas tierras de grandes dehesas lo que ha conducido a crear el Club del Producto "Ruta del Jamón Ibérico", un proyecto de cooperación público y privado.

Los organizadores de las jornadas, representados por Javier Luna y Yolanda del Real, presentaron propuestas de estructura del Comité Provincial de la Ruta del Jamón Ibérico de la provincia de Badajoz. Distintas actuaciones y compromisos para la implantación de este club de producto por parte de la Diputación y los Grupos de Acción Local con el objeto de reforzar la provincia de Badajoz como destino turístico de calidad.

Durante las jornadas se han realizado visitas con los touroperadores a ganaderías de reses bravas, a la dehesa, al Centro de Interpretación del Cerdo Ibérico de Higuera la Real, a secaderos y tiendas de delicatessen y visita guiada a Jerez de los Caballeros, además de presentaciones y mesas de trabajo.

Arriba, Javier Luna y Yolanda del Real, representantes de las entidades organizadoras de las II Jornadas. A la izquierda, M^a Luz Crespo presentando el proyecto en Azuaga.

De la mano de Diego Bonilla y David Lavado

El ibérico, un maridaje perfecto

FUENTE: EUROPA PRESS

Más de mil tapas elaboradas con productos gastronómicos extremeños y valencianos se repartieron el viernes 26 de octubre en el Mercado de Colón de la capital valenciana, dentro del marco de acciones que la Diputaciones de Cáceres y de Valencia están llevando a cabo.

Esta demostración gastronómica ha estado dirigida por el chef Diego Bonilla y David Lavado, premio Cuchillo de Oro 2012, que han acercado a los valencianos las bondades gastronómicas de los productos con diferentes denominaciones de origen extremeñas, gran parte de la provincia cacereña. Junto a ellos ha estado la valenciana Laura Ramírez, destacada bloguera gastronómica, responsable del blog 'The Spanish Food'.

Así, este encuentro de gastronomías ha estado aderezado por el jamón ibérico De-



Diego Bonilla, chef del Hotel Villa de Montánchez y David Lavado, cuchillo de oro 2012, en un momento del evento.

hesa de Extremadura, asado con vino Ribera del Guadiana, así como la crema de chufas y kaki persimón del Xúquer, el pincho de blanc i negre con alioli de pimentón de la Vera o el Brownie de chocolate con chufas y mermelada de cerezas del Jerte, entre otras delicias.

El resultado han sido más de 1.000 tapas caracterizadas por el "maridaje perfecto" de ambas gastronomías y que han podido ser degustadas por todos los asistentes.

Durante la cita, el público ha aprendido "más" sobre la riqueza gastronómica de Cáceres en particular y Extremadura en general, sus distintos modos de preparación "y lo bien que maridan con productos tan valencianos como la chufa, el esgarrat, el kaki o el mejillón de roca, entre otros".

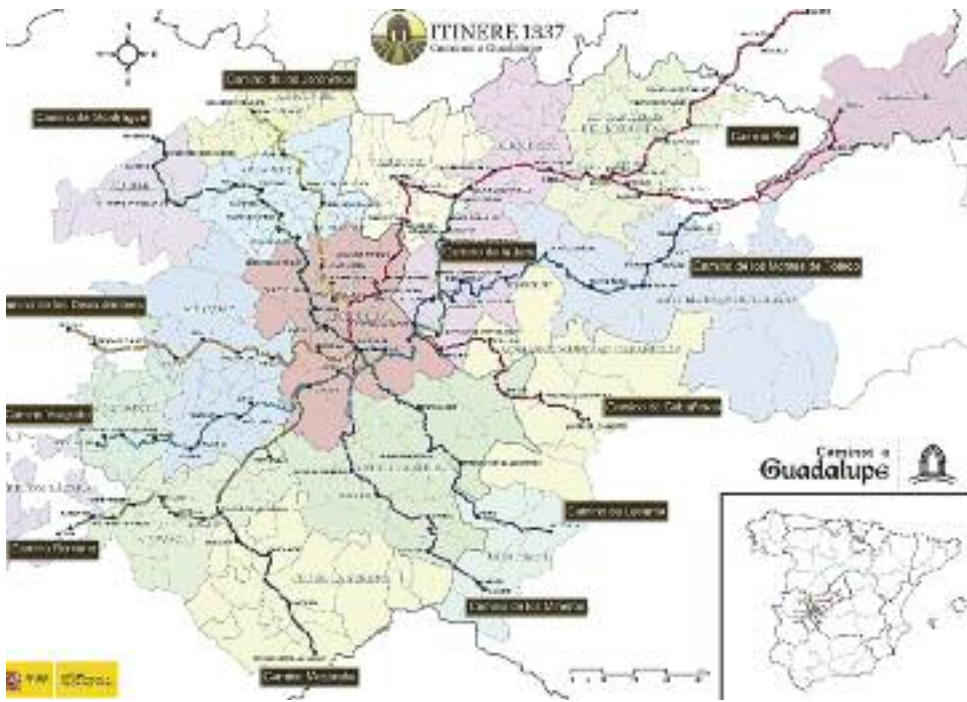

El audiovisual promocionará los caminos que enlazan la comarca de la Sierra de Montánchez y Tamuja con Guadalupe, sobre los que viene trabajando el proyecto de cooperación Itinere 1337.

Vídeo promocional Itinere 1337

A su paso por Sierra de Montánchez y Tamuja

CEDER

La Comarca de Sierra de Montánchez y Tamuja está atravesada por dos de los caminos históricos de peregrinación a Guadalupe: el Camino de los Descubridores y el Camino Visigodo. Días antes de la conmemoración del Día de la Hispanidad un número importante de nuestros paisanos parten principal-

mente a caballo desde distintas localidades de la comarca hacia Guadalupe. Este recorrido de varios días se ha ido convirtiendo en una arraigada tradición. Contada de amigo a amigo, ha creado una incipiente demanda turística en la zona.

Por ello dentro de las acciones específicas para el territorio en el marco del proyecto de cooperación interterritorial Itinere 1337 se ha realizado la grabación de un vídeo de

30 minutos. Consiste en la realización de un audiovisual que recoge la experiencia de las personas de la comarca en su peregrinación a caballo a Guadalupe, los días previos al 12 de octubre. Los resultados obtenidos con dicho material audiovisual servirán para cumplir con el objetivo de promocionar los Caminos a Guadalupe sobre los que viene trabajando el Proyecto de Cooperación y en concreto, los que enlazan la comarca de la

Sierra de Montánchez y Tamuja con Guadalupe.

El mencionado trabajo recoge, no solo la experiencia del viaje con testimonios de los participantes, sino imágenes diversas del territorio que puedan resultar atractivas desde el punto de vista turístico.

Este vídeo se promocionará desde Adismona a través de su página web y de su Canal Turismo (www.adismona.com).



Sigue la Ruta del Jamón Ibérico por Internet y las Redes Sociales en:

www.rutajamoniberico.es

Síguenos en Facebook y Twitter



Cámara en mano

El programa de TV Agrosfera enseña la Ruta del Jamón Ibérico en la comarca

CEDER

A finales de octubre, cuando el otoño nos sorprendió con su presencia, disfrutamos de la Ruta del Ibérico por la comarca Sierra de Montánchez y Tamuja, esta vez grabando para el programa Agrosfera todos y cada uno de los elementos de la cadena de valor de esta experiencia turística "Club de Producto Rutas del Jamón Ibérico".

En la dehesa boyal de Botija, el ganadero vareaba las encinas para que la piara corriera y ofreciese su mejor cara a las cámaras. Tuvimos la oportunidad de comprender los tiempos y la diversidad de usos basados en la gestión tradicional que tiene una explotación tan completa como es la Dehesa.

Para seguir la progresión lógica del producto nos desplazamos a Montánchez, que como es bien sabido reúne las mejores condiciones físicas y climatológicas para el secado natural del producto ibérico, siendo este aspecto diferenciador el que distingue en calidad al producto.

En el secadero tradicional de Caravaca aprendimos las fases por las que pasa el jamón. El trabajo, el mimo y los años que necesita para llegar a la excelencia que regala al paladar, justifica que sea un producto de alto valor económico y altamente competitivo como producto gastronómico.

Totalmente convencidos pasamos al momento de la compra y en una de las tiendas

especializadas, Casa Bautista, nos enseñaron distintos aspectos que debe presentar el jamón para asegurar que adquirimos un jamón ibérico de bellota. Pata alargada y fina, pezuña rozada, poder meter el dedo en la zona de grasa y que vuelva a su estado natural sin dificultad. Y compramos.

La jornada de trabajo nos llevó a la hora de comer. Para ello nos abrió sus puertas el restaurante La Montanera, no podía ser más propio, de anfitriones Jesús y Susana. Se empezó con una clase de corte ya que es imprescindible saber lonchear para asegurar el mejor sabor. Luego se degustó y con ello se apreció todos y cada uno de los matices que nos venían contando desde la dehesa.

A la hora de descansar fuimos a casa de Teresa Gutiérrez. La casa rural Vía de la Planta, en Aldea del Cano, es un ejemplo de diversidad de oferta en el sector de los alojamientos rurales. Como contaba su propietaria, al estar en plena Ruta de la Planta este es su principal producto pero no debe ser el único. Apostar por el Club de Producto Rutas del Jamón Ibérico le proporciona el valor añadido de competir con un producto gastronómico de relevancia internacional.

Fue en este momento de descanso cuando recordamos el sonido propio de la dehesa, atronador de biodiversidad. El olor sugerente del secadero y la tienda a ibérico real de ese que te aproxima a la necesidad de degustar los productos. La vista y el gusto en la loncha



Momento de la grabación en el restaurante La Montanera, adherido al Club.

que sacaba como de forma mágica de la hoja del cuchillo jamonero y que contaba todo lo que hay que contar.

Nuestros compañeros de Agrosfera disfrutaron de la grabación, conocieron y aprendieron junto a nosotros la razón de un club exclusivo que asegure y custodie la calidad de este producto: Club de Producto Rutas del Jamón Ibérico

Agrosfera es un programa informativo y divulgativo sobre la actualidad del sector primario, el medio rural y la industria alimentaria. Se emite los sábados a las 9:35 horas en la 1 de RTVE.

Con vocación de servicio público y participación ciudadana, Agrosfera quiere llevar la actualidad del campo a agricultores, ganaderos y habitantes del medio rural.

La redactora Marga junto a su compañero el cámara Francis nos contaban que la motivación de hacer un reportaje desde la visión de alguien que llega por primera vez al mundo rural o en concreto en esta ocasión a vivir la experiencia del Ibérico responde a que el pro-

grama aspira también a acercar ese mundo rural a aquellos que no lo habitan, pero sí disfrutan con los alimentos de sus tierras y explotaciones ganaderas o visitando sus pueblos, naturaleza y patrimonio cultural.

Los reportajes son parte esencial de Agrosfera. "Con Mucho Gusto" está reservado a los alimentos y la gastronomía. "Laboratorio de Ideas" profundiza en la innovación alimentaria. "En Primer Plano" es el espacio para iniciativas de emprendedores rurales. "Tal como éramos" recupera la memoria y tradiciones del mundo rural. Y "En clave rural" propone un recorrido por rutas de pueblos y naturaleza. Es en esta última sección donde aparecerá la experiencia sobre "El producto ibérico de la Dehesa a la Mesa" guiada y atendida por los socios del Club de Producto Rutas del Jamón ibérico. Se podrá ver a mediados de noviembre.

Agradecemos la colaboración de todos y cada uno de los integrantes del Club de Producto Rutas del Jamón Ibérico que nos han acompañado.

"Guadiana, el río que nos une"

Canal Extremadura emite el spot promocional del proyecto

CEDER

El spot ha sido realizado en el marco del proyecto de cooperación regional "Guadiana, el río que nos une" para sensibilizar sobre el ahorro en el consumo de agua. Se ha visto durante el mes de septiembre, en Canal Extremadura Televisión, además de en las diferentes plataformas digitales de los grupos de acción local cooperantes del proyecto.

Se trata de una acción común dentro de una campaña de concienciación y sensibilización dirigida a todos los sectores de la sociedad extremeña. "Guadiana, el río que nos une" surge fruto de un convenio de colaboración entre Confederación Hidrográfica del Guadiana, REDEX y trece grupos de acción local que tienen en común la pertenencia a la demarcación de la cuenca del Guadiana.

Se financia a través del programa de desarrollo comarcal "enfoque Leader 2007-2013", que cuenta con fondos europeos del FEADER, del Ministerio MAGRAMA y de la Consejería de Agricultura, Desarrollo Rural, Medio Ambiente y Energía del Gobierno de Extremadura en materia de "colaboración de actividades medioambientales y otras acciones que contribuyan al desarrollo sostenible de las zonas rurales de Extremadura".

Clausura del proyecto de cooperación "Ecos del Tajo"

La agricultura ecológica como modelo de desarrollo sostenible

El pasado 8 de noviembre tuvo lugar en Plasencia la clausura del Proyecto Ecos del Tajo. Se trata de un proyecto de cooperación que ha durado tres años (2009-2012) y en el que han participado siete grupos de acción local, cinco de ellos extremeños: Adismonta, Tagus, Arjabor, Adesval y Ceder Cáparra.

CEDER

El objetivo era divulgar el concepto de cuenca del Tajo internacional y los beneficios que la agricultura ecológica aporta a la cuenca del Tajo. La acción ha sido financiada por el Ministerio de Agricultura, Alimentación y Medio Ambiente, y ha contado con la asistencia técnica de la RED CALEA.

Durante la celebración del acto se ha destacado la intensidad del trabajo realizado y el esfuerzo que ha supuesto, ya que han sido varios los ejes en los que se ha trabajado, sensibilización y capacitación de productores y consumidores de alimentos ecológicos, creación de una red de comercialización y for-



mación y asesoramiento individualizado en agricultura ecológica.

A lo largo de estos tres años, se han realizado más de cuarenta actividades de divulgación fuera del territorio, con semanas de consumo social en comedores de centros educativos y residenciales, con más de dos



Acto de clausura del proyecto Ecos del Tajo.

mil menús ecológicos al mismo precio que los convencionales.

Se ha creado un mapa de productores y productoras ecológicas, con el fin de crear una red de comercialización. Así mismo, una plataforma de formación on-line y diferentes acciones formativas ejecutadas en todas las comarcas participantes, a demanda, siendo más de quinientas personas las que se han formado.

Igualmente, se han recuperado 120 variedades locales de semillas a través de la Red de Semillas, visitas a experiencias de agricultura ecológica en Córdoba y Madrid.

Se ha trabajado de forma integral en los sectores de ganadería, olivar, cultivos de secano e industrias ecológicas, con un reconocimiento expreso por parte de la SEAE.

En resumen, ha sido un proyecto que ha permitido la cooperación interterritorial que creará un escenario común para el desarrollo del medio rural, a través del desarrollo sostenible que ofrece la agricultura ecológica, como alternativa profesional real, a través de la formación, sensibilización, divulgación y creación de herramientas de comercialización para los productores ecológicos de la Cuenca del Tajo.

Las 7 Maravillas de la comarca

Un plato fuerte en la Red

CEDER

Dentro de las jornadas gastronómicas Tentaciones de Cáceres, durante el fin de semana del 24 y 25 de noviembre, la Diputación mostró a una veintena de blogueros gastronómicos, nacionales e internacionales, las riquezas culinarias de la provincia.

El domingo acudieron al centro de interpretación de la Torta del Casar "Pastoralia" en Almoharín. A parte de disfrutar de la tradición quesera y conocer la actividad trashumante hicieron su propio queso.

Adismonta les acompañó en su visita al secadero y tienda especializada (Casa Bautista) pertenecientes al Club de Producto Rutas del Jamón Ibérico en Montánchez. Los blogueros prestaron atención a los requisitos para pertenecer al club y al plan de acciones de comunicación y visualización de este.

Diego Bonilla chef del restaurante Postargo en Montánchez ofreció el almuerzo con el nombre de 'Las Siete Maravillas'. Es un menú degustación que referencia siete enclaves comarcales elaborado con productos locales propios de la localidad que acoge la maravilla.

Este menú está dentro de la oferta elaborada por Adismonta de un producto genuino. Se basa en elementos patrimoniales y naturales elegidos por votación popular: Castillo de Montánchez, Basílica de Santa Lucía en Alcúscar, Claustro del Conventual de los agustinos recoletos en Valdefuentes, Encina "La Terrona" en Zarza de Montánchez, pinturas murales en la Ermita del Cristo del Amparo en Benquerencia, Ruta de los Molinos en Arroyomolinos, Villas Viejas del Tamuja en Botija.



Diego Bonilla cuenta el grupo de blogueros el desarrollo del Menú Las siete Maravillas de la comarca Sierra de Montánchez y Tamuja.

Durante la comida Adismonta desgranó el proyecto de las Siete Maravillas para enlazar con el de "Divulgación del turismo gastronómico en tv por internet: Proyecto, este último, enmarcado en la campaña de marketing que la asociación llevó a cabo sobre el producto gastronómico y que lleva como slogan "Comarca Sierra de Montánchez y Tamuja: "Está para comérsela" <http://www.cocinatv.tv/canal/Adismonta>.

La Diputación destaca que con la acción de estos blogueros, el turismo gastronómico de la provincia alcanzó más de cinco millones de impactos en las redes sociales, en poco más de 24 horas.

Formación ADISMONTA

Clausura del curso de cocina contemporánea y molecular

CEDER

Se clausuró el curso de Cocina Contemporánea y Molecular, impartido en Pisos Tutelados de Valdefuentes, en el que han participado total de 15 alumnos con una duración de 80 h. Promovido por Adismonta el objetivo del curso era dar a conocer e introducir la cocina moderna.

Los alumnos han tenido la oportunidad de aprender de forma tanto teórica como práctica los conceptos y modos de elaboración necesarios para poder ofertar un

producto de restauración acorde a las nuevas tendencias de demanda. Partiendo de la evolución histórica de la cocina para llegar a la creativa y molecular. Las técnicas básicas de la cocina contemporánea, técnicas avanzadas, elaboraciones y presentaciones creativas e innovadoras, la cocina en miniatura y la presentación de los platos.

Los alumnos dan un paso más en cocina y restauración. Están preparados para aplicar La técnica del color en gastronomía. Contraste y armonía. Sabor, color y sensaciones. Experimentación y evaluación de posibles combinaciones.



Participantes del curso de cocina con su certificado en la mano.

Proyecto Huertos Ecológicos del Tamuja

Nos plantamos en Santa Marta

A punto de finalizar el año, no podíamos terminarlo de mejor manera que "plantándonos" en Santa Marta de Magasca, pero antes de hablar de este "plantón" hagamos memoria.

CEDER

En mayo, nos asomábamos a esta "ventana" que nos abre el Sierra y Llano para contaros que el Huerto Ecológico del Tamuja llegaba al CP Virgen de Guadalupe de Arroyomolinos de Montánchez, en donde continuamos y hemos sembrado antes de Navidad, espinacas y coles que disfrutarán nuestros pequeños/as hortelanas esta primavera. Alcuéscar, sigue siendo la localidad de la Comarca con más huertos de la Red, uno en el CAMF y otro en la Casa de la Misericordia. El primero de ellos no sólo crece en bancales sino en actividades complementarias, como el invernadero en el que ahora cultivamos flores y cactus. ¡ De la horticultura a la floricultura! En la Casa de la Misericordia, hemos dado un paso adelante, ya que no sólo hemos mantenido el huerto, sino que "los hortelanos" de la Casa, se han convertido en un apoyo fundamental para el desarrollo del proyecto, al encargarse del mantenimiento del Huerto de la Torre de Santa María, acompañando al técnico responsable de Adismonta. Un espacio que sigue siendo el origen del Proyecto Huertos Ecológicos del Tamuja, que en sólo un año y medio, ha generado seis huertos ecológicos en la comarca y se ha convertido en lugar de referencia para entidades y personas interesadas en poner en marcha proyectos similares.

ANA DELGADO

Como se viene reseñando desde hace años en este periódico, uno de los aspectos más destacables de nuestra comarca es la interesante biodiversidad que alberga, lo que ha conducido a que en el territorio hayan sido declarados siete espacios naturales protegidos dentro de la Red Natura 2000: dos L.I.C. y cinco Z.E.P.A. según la Directiva Hábitat. Este hecho no es más que la consecuencia de la convivencia pacífica que se ha dado en esta zona entre el medio ambiente y el ser humano, con sus actividades agrícolas y ganaderas extensivas de bajo impacto que, desde épocas remotas, se han conservado hasta la actualidad.

Fruto de las investigaciones previas a la declaración de estos espacios protegidos es que las poblaciones de algunos grupos faunísticos, como los de aves, mamíferos y peces, hayan sido estudiados con profundidad y detectadas las amenazas que sobre ellos se presentan. Sin embargo, los anfibios de la comarca son los grandes desconocidos debido a la falta de estudios concretos. No obstante, es relativamente fácil observar durante el otoño y la primavera al sapo corredor (*Bufo calamita*) y a la ranita de San Antonio (*Hyla meridionalis*), junto a otras especies más escasas como la salamandra (*Salamandra salamandra*) o el tritón ibérico (*Lissotriton boscai*). Aunque está sin estudiar el número de poblaciones y el estado de las mismas, todos los indicios apuntan a que la riqueza en her-

La huerta de Aldea del Cano, en la Asociación Francisco de Asís, es un lugar acogedor en el que se ha "mimado" al proyecto y hemos aprendido a hacer esquejes para multiplicar plantas, mientras seguimos cuidando y manteniendo el huerto, entre rutas senderistas y actividades de las que nos han hecho partícipes.

Pero, durante estos meses, no sólo hemos estado huerteando, también hemos abierto el Huerto de la Torre como aula para todas las personas que quisieran acercarse a redescubrir la tierra, a compartir sus conocimientos y experiencias en huertos ecológicos, y con esa idea, desde ADISMONTA, en el marco del proyecto Ecos del Tajo, se puso en marcha una acción formativa, con la intención de que fuese distinta, Huerting 0.0, Huertos Ecológicos Sostenibles. Traté el Ipod al Bancal. Lo conseguimos, durante cuatro días, en septiembre, el huerto del Cruce, acogió a dieciséis personas que construyeron un aula entre bancales y convirtieron una acción formativa en un laboratorio de ideas sobre agricultura ecológica, un taller en el tuvieron la oportunidad de experimentar y practicar, más allá del manual y la teoría. Removimos la tierra, intercambiamos semillas, colocamos acolchados en los bancales, terminábamos todas las tardes con las manos llenas de tierra y la espalda algo dolorida, pero con la seguridad de que habíamos aprendido mucho más que si esas cuatro horas, las hubiésemos pa-



El huerto del Cruce, acogió a dieciséis personas que construyeron un aula entre bancales y convirtieron una acción formativa en un laboratorio de ideas sobre agricultura ecológica.

sado bajo techo, sentados, mirando hacia una pantalla con un montaje Power Point, escuchando a una persona que nos cuenta como se monta un sistema de riego sin tocar una tubería.

Pero, empezábamos este artículo "fin de año", con el titular "Nos plantamos en Santa Marta de Magasca", y así es, hoy abres sus puertas otro huerto, el que gestionaran las mujeres de la Asociación SANMA. Lo hacen ilusionadas con el proyecto y con muchas ganas de aprender, demostrando de nuevo, que lo más importante del proyecto no son los frutos que nos dan los huertos, sino el desarrollo de la actividad y lo que aporta a las personas que participamos.

Esta nueva incorporación supone la colaboración entre Adismonta y la Mancomunidad Comarca de Trujillo, a través de la Red de Oficinas de Igualdad y Violencia de Género del Instituto de la Mujer de Extremadura. La última y son ya muchas las ocasiones en las que el Grupo de Acción Local ha abierto sus puertas a otras organizaciones y entidades para participar en el proyecto a través del Huerto, que no ha hecho más que

crear sinergias, ya que todas las colaboraciones han supuesto el refuerzo de las entidades y personas participantes.

A punto de inaugurar el 2013, lo que empezó siendo un terreno baldío, detrás de la sede de la Mancomunidad Sierra de Montánchez, que nos cedió para su desarrollo, está cumpliendo los objetivos que Adismonta y la Fundación Caja Extremadura, se propusieron con la firma del convenio de colaboración y su posterior prórroga, que eran, entre otros muchos, utilizar la agricultura ecológica como herramienta o instrumento para trabajar valores como la igualdad, sostenibilidad, respeto al medioambiente, poner en valor el patrimonio intangible, recuperar espacios y mejorar la calidad de vida del territorio en el que se desarrolla, y todo ello con el convencimiento de que son las personas las que hacen posible los proyectos y que lo realmente importante, por encima de indicadores, evaluaciones y memorias, son sus emociones, los que sienten cuando construyen los espacios en los que se ubican los huertos y por eso nuestro agradecimiento a todos y todas las que lo hacen posible.

No son bichos



El pasado día 17 de noviembre la Asociación Herpetológica Arborea ofreció un curso gratuito de introducción al conocimiento de los anfibios de nuestra comarca en la localidad de Montánchez.

petofauna de la comarca, tanto en número de especies como en abundancia de individuos, podría ser mayor de la esperada.

Esta situación ha motivado a un grupo de voluntarios integrantes de la Asociación Arborea a promover una actividad gratuita

de investigación y formación encaminada a conocer el estado de estos animales y de sus hábitats. Así, y contando con la colaboración del Ayuntamiento de Montánchez, se impartió desde primera hora de la mañana una sesión teórica que permitiera a los participantes

adentrarse en el interesante mundo de los anfibios, conociendo las especies más abundantes, sus hábitos y formas de reproducción y los factores que constituyen una amenaza para ellos. Seila López, Alberto Muñoz y César Muñoz fueron los ponentes y durante más de dos horas no escatimaron esfuerzos por transmitir a los asistentes su interés por la investigación y el medio ambiente.

Finalizada la sesión teórica, y acompañados de la lluvia, se inició el trabajo de campo rastreando prometedoras fuentes y charcas de la Sierra de Montánchez. Trabajo que, ya desde el primer momento, confirmó que los jóvenes investigadores de Arborea no estaban desencaminados: tritones, salamandras, gallipatos, ranas y sapos fueron apareciendo y dejándose observar por el grupo de curiosos. De la mayoría de ellos ya se tenían datos de su presencia en la comarca, pero se detectaron también algunas otras especies de las que se desconocía que tuvieran poblaciones en la Sierra de Montánchez.

Para terminar el día se realizó un paseo nocturno, ya que es este el momento durante el cual es más fácil observar a la mayoría de los anfibios en actividad.

Iniciativas como esta, llevadas a cabo por voluntarios, cubren en ocasiones aquellos huecos que dejan la falta de recursos o interés institucionales. Los integrantes de la Asociación Arborea demostraron a los asistentes que la juventud no está reñida con la experiencia y el buen hacer, y que la pasión por el conocimiento llega en ocasiones más lejos que el dinero.

MANCOMUNIDAD



La mancomunidad celebró el Día de la Comarca

ROSA RODRÍGUEZ CAMPOS. GERENTE

Nos levantamos con un gran manto de niebla y un poco preocupados ¿LLOVERÁ?, pero aún así, Botija estaba precioso, los vecinos de acá para allá preparando todo, nada puede fallar, son los anfitriones de la Comarca, que celebra su VII día, ¡Qué bonito es ver un pueblo unido! Todos a una, así fue, así se mostraron y a si se transmitió a los asistentes que comentaban: que buena organización, que amabilidad de la gente, que hospitalidad, ... ¡esa es la gente de Botija!

El día transcurrió con música, mucha música, primero fue el tamborilero que amenizó el desfile, luego fue el grupo Alféizar, grupo joven de Santa Ana que nos mostró todo su arte, participaron de forma totalmente altruista para este evento y compartieron su música con las gentes de su comarca. Entre música y música tuvimos talleres de carpintería y artes gráficas, ofrecido por el Taller de Empleo Tamuja II y Casa de Oficios Tres encinas, ambos pro-

La Mancomunidad Integral Sierra de Montánchez celebró el Día de la Comarca en el municipio de Botija, entrañable pueblo que ha sabido estar a la altura de las circunstancias y siendo un pequeño municipio a dado acogida a toda una comarca que celebró su día aquí, en Botija.

yectos de la Mancomunidad, los Juegos Tradicionales del Mundo, ofrecido por la Diputación Provincial de Cáceres, conferencias de nuestra cultura y del habla extremeña, Mercado Vettón, con multitud de tiendas y muestras de artesanía, animación callejera, presentaciones literarias, ricas degustaciones, exposiciones en vivo y en directo que representaban los usos y costumbre de Botija y que con mucho cariño representaron sus vecinos: fabricación de queso de oveja, ambientación de la vida en el campo con el chozo, las lavanderas, elaboración de caramelos, costureras, elaboración de piezas de cerámica, ... todo lo que representaba y representa la vida los vecinos de Botija.

El turismo y el deporte no podían faltar

en este día, se realizaron visitas guiadas por el municipio, visita de obligado cumplimiento al castro de la Edad del Hierro, "Villasviejas del Tamuja", visita a los demás recursos patrimoniales del municipio. Se realizó un campeonato de petanca donde los Tololos se llevaron los 2 premios, podemos decir que Plasenzuela es un municipio con buenos jugadores de Petanca, os esperamos el próximo año.

La comida fue realizada por los alumnos de la Casa de Oficios las Tres Encinas que pudieron mostrar la formación adquirida en Cocina que han venido desarrollando a lo largo de este año, muchas gracias a todos ellos por su saber hacer y su inestimable disponibilidad.

Ya por la tarde, la cosa se relaja y empieza la verbena, el café con dulces, los paseos por el pueblo, y baile, mucho baile, ¡qué bonito fue ver a la gente contenta, feliz!!! Bailando al son de la música, relacionándose unos con otros, haciendo comarca.

Y por la noche, ¡¡¡continúa la música!!!! Esta vez les toca a los jóvenes, unos tocando y cantando y otros escuchando y disfrutando, así fue el Festival Musical Tamussia Rock, donde jóvenes músicos de nuestra comarca nos deleitaron con su arte, con su música, sus letras y su puesta en escena; todos unos artistas. ¡Qué orgullo es poder contar con estos jóvenes que no solo actuaron, sino que participaron en la organización del Festival! Sin su ayuda hubiera sido imposible, fueron los verdaderos protagonistas, sí, ellos, nuestros jóvenes.

Pues así fue el VIII Día de la Comarca, un agradable día que una vez más congregó a multitud de personas para pasar un buen día de convivencia y encuentro, os esperamos a todos el próximo año, pero ¿dónde se celebrará?....



Plan de Juventud Mancomunado 2011-2012

La mancomunidad con los jóvenes

ROSA RODRÍGUEZ CAMPOS, GERENTE

¿Por qué “Contamos Contigo”? Porque las medidas a diseñar y las actuaciones a proyectar en materia de juventud deben contar con la participación del colectivo juvenil del territorio para que pueda satisfacer sus necesidades, ofrecerles alternativas en diferentes ámbitos, y ofrecerles la participación de trabajar para ellos mismos. Estas son las actuaciones realizadas:

Medio ambiente

Rutas e itinerarios en la naturaleza. Se han realizado varias rutas de senderismo:

- Alcuéscar (27 de octubre).
- Botija (20 de octubre).
- Casas de Don Antonio (3 de agosto)
- Aldea del Cano, Zarza de Montánchez (6 de agosto)

Conocimiento y disfrute de nuestro entorno más próximo. En las rutas de senderismo realizadas se ha ido explicando las características paisajísticas y los recursos patrimoniales de cada entorno.

Cultura

Información general y normativa sobre cultura, ocio y tiempo libre:

El día 10 de noviembre se celebró el II Encuentro de Jóvenes de la Comarca en la sede de la Mancomunidad, se realizó un circuito informativo sobre Deportes (Raid Multiaventura), Salud, Vivienda y Orientación Laboral.

Las cuatro dinamizadoras juveniles visitaron todos y cada uno de los 21 municipios que forman la Mancomunidad, organizando sesiones de trabajo con los jóvenes y en los lugares donde había asociación juvenil, con estas. El objetivo dar a conocer el proyecto y recoger inquietudes y necesidades de los jóvenes que viven en el medio rural.

Apoyo a las iniciativas de música, teatro, cine, arte, etc: el día de la Comarca, el 20 de octubre, se realizó el “Festival Tamussia Rock” con el fin de promocionar a los jóvenes talentos de nuestra comarca, desde el flamenco, hasta el rock más duro, pasando por RAP y otros estilos musicales.

El día 2 de octubre se inauguró una exposición en la Caja Duero en Cáceres, donde

Durante este año 2012 la Mancomunidad ha llevado a cabo el proyecto “Contamos Contigo”, dirigido a los jóvenes de la Comarca, con una gran variedad de actuaciones, previamente contempladas en el Plan de Juventud Mancomunado 2011-2012.



nuestros jóvenes del Taller de Empleo de Diseño Gráfico, expusieron sus trabajos artísticos.

Ciclo de cine: se han realizado varias proyecciones de películas en contra de la violencia de género, unas en el IES Sierra de Montánchez y otras en Alcuéscar en el mes de septiembre. Se han proyectado los

cortos: El orden de las cosas; Amores que matan, y la película Te doy mis ojos.

Club de lectura. En el mes de octubre hemos publicado un certamen literario sobre la violencia de género con el fin de fomentar entre nuestros jóvenes el hábito de la lectura y la escritura.

Conocimiento de la cultura comarcal. A través de una acción formativa del Monitor Sociocultural dirigida a jóvenes de la comarca se ha elaborado un juego Trivial “Sierra de Montánchez” orientado a conocer la Comarca, su cultura, su gastronomía, sus recursos patrimoniales, su naturaleza, etc.

Hábitos de vida saludable

Mesas redondas sobre riesgos del consumo de drogas, en Montánchez (10/08/2012) y Alcuéscar (24/08/2012).

Programa “Jóvenes por la salud”, de la

Asociación Española contra el Cáncer, en Torre de Santa María (13/09/2012), Valdefuentes (06/09/2012), Arroyomolinos (20/09/2012), Almoharín (27/09/2012) y Alcuéscar (24/09/2012).

Talleres de educación sexual, en Torre de Santa María (02/10/2012) y Botija (20/10/2012).

Igualdad de oportunidad entre mujeres y hombres: charlas sobre violencia de género en el IES Sierra de Montánchez y el IES de Alcuéscar (25/10/2012).

Talleres sobre los mitos del amor romántico, en el IES Sierra de Montánchez e IES Alcuéscar (17/10/2012).

Talleres de corresponsabilidad, en el IES Sierra de Montánchez e IES Alcuéscar (24/10/2012).

Talleres por la igualdad, en Torre de Santa María (sede de la Mancomunidad), (10/11/2012).

A lo largo de este camino ha sido muy gratificante encontrarnos con Asociaciones Juveniles que están iniciando su camino con mucho entusiasmo y ganas, con las cuales nos gustaría seguir trabando, por los jóvenes y su futuro.

Viaje a Penela (Portugal)

Los días 26, 27 y 28 de octubre se realizó un viaje a Penela (Coimbra, Portugal), donde nuestros jóvenes pudieron visitar los recursos patrimoniales y restos arqueológicos de esta zona. Se reforzaron los lazos de unión entre ambas comarca, Sierra de Montánchez y Penela, quedando abierta una futura línea de cooperación en materia de cultura, deportes y proyectos europeos, favoreciendo el intercambio entre los jóvenes de ambas zonas. En este viaje los jóvenes pudieron conocer recursos arqueológicos muy interesantes como la Villa Romana de Rabaçal y su museo, visita a Conimbriga Civitas y el Museo Monográfico, visita a la Ciudad de Coimbra, y otras muchas actividades que fortalecieron los lazos de unión de la Comarca Sierra de Montánchez y la Cámara de Penela.

En dicho viaje tuvimos la suerte de contar como intérprete y formadora a la arqueóloga, Alicia Prada, que aceptó gustosa a acompañarnos ilustrándonos a todos con el gran conocimiento que tiene de los recursos arqueológicos que visitamos y además de traductora, donde lo jóvenes pudieron comprender todo lo que veían perfectamente gracias a su ayuda.

Festival Tamussia Rock

El día 20 de octubre y coincidiendo con la celebración del Día de la Comarca en el municipio de Botija, se celebró el Festival Musical “Tamussia Rock”, donde tuvieron lugar conciertos de grupos, todos ellos con integrantes de nuestra Comarca, y de diferentes estilos musicales, desde Flamenco, pasando por rock, y RAP, donde los jóvenes talentos de la Comarca pudieron ofrecer su arte. Ha sido una experiencia muy enriquecedora donde los grupos han podido convivir y conocerse mutuamente. La participación de los grupos en la organización de este evento ha sido primordial, donde ellos mismos han aportado todo su tiempo y entusiasmo para que esto saliera adelante. Los grupos participantes fueron: La Bruja Roja, Salida de Emergencia, Dj. Bran, Dj. Producciones Sánchez, Dj. Sergio, Patricia Mateos, Flamenco, Mundo Flamenco, Hip-Hop.

Arriba, foto del viaje a Penela; debajo, encuentro de jóvenes. Bajo estas líneas, foro de participación



Se constituye en Montánchez la mesa local de coordinación sobre violencia de género

JOSÉ PIZARRO CALVO DE MORA. OFICINA DE IGUALDAD Y DE VIOLENCIA DE GÉNERO

El pasado día 17 de octubre de 2012 se constituyó en Montánchez la Mesa Local de Coordinación sobre Violencia de Género y Doméstica. En la misma participan el Alcalde de Montánchez, que la preside, la Concejala de Asuntos Sociales, el Secretario del Ayuntamiento de Montánchez, personal del Consultorio Médico, personal del CRA Orden de Santiago y del IES Sierra de Montánchez, miembros de la Policía local y de la Guardia Civil, personal del Juzgado y el Agente de Igualdad de la Oficina de Igualdad y Violencia de Género de la Mancomunidad Integral Sierra de Montánchez.

Esta Mesa Local de Coordinación tiene, como objetivo general, promover en el ámbito municipal políticas para erradicar la violencia de género, y, como objetivos específicos, mejorar la detección precoz de casos, fomentar la coordinación de agentes, actuaciones y recursos, ofrecer una atención y respuesta ágiles a las víctimas, mejorar la protección a víctimas de alto riesgo e informar y sensibilizar a profesionales y ciudadanía.

Módulo de Igualdad de Oportunidades entre mujeres y hombres

El personal técnico de la Oficina de Igualdad y contra la Violencia de Género de la Mancomunidad ha impartido los días 12 y 13 de diciembre de 2012 el Módulo de Igualdad de Oportunidades entre Mujeres y Hombres en el Taller de Empleo "Higoli", en la localidad de Arroyomolinos. En este taller, dirigido a personas desempleadas, han participado 8 hombres y 7 mujeres.

El Módulo consta de varios apartados: una breve descripción de qué es la Oficina de Igualdad, cuáles son sus objetivos, sus actuaciones...; sensibilización en Igualdad de oportunidades; conceptos básicos en torno a la igualdad de oportunidades; de la igualdad formal a la igualdad real; conciliación y corresponsabilidad; violencia de género.

El objetivo de este Módulo es sensibilizar a las personas participantes sobre la importancia de la igualdad de oportunidades entre mujeres y hombres para conseguir una sociedad más justa y más igualitaria.

Día Internacional para la Eliminación de la Violencia contra las Mujeres

Con motivo del Día Internacional para la Eliminación de la Violencia contra las Mujeres, (25 de Noviembre), la Oficina de Igualdad y contra la Violencia de Género de la Mancomunidad Integral Sierra de Montánchez ha celebrado el día 23 de noviembre un acto conmemorativo del mismo en la sede de la mancomunidad, en Torre de Santa María.

En el acto, presidido por el presidente de la mancomunidad (que estuvo acompañado de Alcaldes de la comarca), se leyó el manifiesto "El silencio te hace invisible", elaborado por el Instituto de la Mujer de Extremadura (IMEX).



Imágenes de los distintos actos organizados con motivo de las actividades contra la violencia de género y doméstica.

II Certamen Literario de Relatos Cortos contra la violencia de género

MANCOMUNIDAD

Con motivo del Día Internacional para la Eliminación de la Violencia contra las Mujeres, (25 de Noviembre), la Oficina de Igualdad y contra la Violencia de Género de la Mancomunidad Integral Sierra de Montánchez ha celebrado el II Certamen Literario de Relatos Cortos contra la violencia de género para el alumnado de los IES de la Comarca.

En el Certamen han participado más de 100 alumnos y alumnas del IES Santa Lucía del Trampal, de Alcuéscar, y del IES Sierra de Montánchez, de Montánchez.

El 23 de Noviembre, se ha hecho entrega de los diplomas y de los regalos a la alumna finalista y a la alumna ganadora, en el marco del Acto conmemorativo del 25 de Noviembre celebrado en la Sede de la Mancomunidad, en el que han participado más de 60 personas.

La ganadora ha sido Isabel Gil Corrales, alumna de 1º de ESO, del IES Santa Lucía del Trampal, de Alcuéscar,



Intervención de la ganadora del certamen.

con el relato titulado "Decisiones". La finalista ha sido Tania Rivera Pérez, también alumna de 1º de ESO, del IES Sierra de Montánchez, con el relato titulado "La sonrisa de Eidi".

Como colofón a este acto conmemorativo del 25 de noviembre se hizo entrega de los premios a la ganadora y a la finalista del II certamen literario de relatos contra la violencia de género: la ganadora resultó ser Isabel Gil Corrales, alumna de 1º de ESO, del IES Santa Lucía del Trampal, de Alcuéscar, con el relato titulado "Decisiones". La finalista ha sido Tania Rivera Pérez, también alumna de 1º de ESO, del IES Sierra de Montánchez, con el relato titulado "La sonrisa de Eidi".

Prevención de violencia de género en parejas adolescentes

Con motivo del Día Internacional para la Eliminación de la Violencia contra las Mujeres, 25 de noviembre, la Oficina de Igualdad y de Violencia de Género de la Mancomunidad ha impartido Talleres de prevención de la violencia de género en adolescentes en los IES de la Comarca: IES Santa Lucía del Trampal, de Alcuéscar, y IES Sierra de Montánchez, de Montánchez.

Los talleres (Análisis de micromachismos, proyección del cortometraje "Casting" y debate, proyección de "El orden de las cosas", ¿Qué es una relación?, Relaciones entre adolescentes... ¿sanas o dañinas?) han estado dirigidos al alumnado de 3º y 4º de ESO, PCPI, Ciclo formativo y 1º de Bachillerato.

Los objetivos de estos talleres son: dar claves para tener buenas relaciones con los chicos y estar alerta ante relaciones que no nos gusten y saber cómo romperlas; concienciar sobre la necesidad y la capacidad de las personas para participar en la construcción de una sociedad más igualitaria; sensibilizar a los más jóvenes sobre la violencia de género y promover actitudes de rechazo contra este tipo de violencia; identificar situaciones de violencia de género en parejas adolescentes. En estos talleres, que se han celebrado entre el 16 de noviembre y el 14 de diciembre de 2012, han participado 107 chicos y 146 chicas.

Detección de violencia de género en centros de la 3ª Edad de Extremadura

El pasado día 22 de noviembre de 2012 se llevó a cabo el Taller "Detección de Violencia de Género en Centros de la Tercera Edad de la Comunidad Autónoma de Extremadura", en horario de 10:00 a 14:00, en el Centro de Tradiciones y Costumbres "García Plata de Osma", en la localidad de Alcuéscar.

El taller, que estaba dirigido al personal de los Centros de Día y Centros de Mayores, a los usuarios de esos mismos Centros y las Asociaciones de Mujeres, ha estado organizado por el IMEX (Instituto de la Mujer de Extremadura) en colaboración con el Ministerio de Sanidad, Servicios Sociales e Igualdad del Gobierno de España y la Consejería de Salud y Política Social del Gobierno de Extremadura. Su impartición corrió a cargo de la empresa Adalid Extremadura y en su difusión ha colaborado activamente la Oficina de Igualdad y de Violencia de Género de la Mancomunidad Integral Sierra de Montánchez. En este taller han participado más de 30 profesionales de los Centros de Mayores de la Comarca.

1ª Semana de actividades del medio natural

ROSA RODRÍGUEZ CAMPOS. GERENTE

La Mancomunidad Integral Sierra de Montánchez ha celebrado la I Semana de actividades del Medio Natural durante los días 28, 29, 30 de noviembre, 1 y 2 de diciembre en los municipios de la Comarca Sierra de Montánchez y Tamuja.

Con esta semana se ha pretendido ofrecer actividades deportivas en la naturaleza, a pie, sobre ruedas, navegando o en suspensión, en la que los jóvenes y no tan jóvenes han podido disfrutar del maravilloso paisaje otoñal de la Comarca y practicar deporte en algunas de las especialidades que muchos de los asistentes no habían practicado antes, como tirolina, escalada, piragüismo... ofreciendo nuevas alternativas deportivas aprovechando los recursos naturales de los que disponemos en nuestro territorio.

El día 28 de noviembre les tocó a los niños y niñas de 4º, 5º y 6º de primaria, con total de 300 254 participantes, que realizaron Orientación, BTT, Escalada, Puentes Colgantes, Tirolina, Cerbatana... se celebró en el pabellón deportivo de Valdefuentes.

El día 29 de noviembre participaron los jóvenes de 3º y 4º de secundaria, realizando actividades de orientación, BTT, Rappel, Tiro con Arco, piragüismo... Se celebró en el pantano "Jarripa" de las tres torres y participaron entorno a 100 alumnos.

El día 30 de noviembre comenzó el curso de Iniciación de los Raids Multiaventuras, financiado por ADISMONTA, que se celebró en el municipio de Montánchez, en el pantano de Jarripa y Alcuéscar pero realizaron prácticas por todos los pueblos de la Mancomunidad practicando diferentes deportes de aventura.

La clausura de esta intrépida semana fue el Raid celebrado en el municipio de Zarza de Montánchez, el domingo 2, donde además del Raid, se realizó una ruta de senderismo desde Almoharín a Zarza de Montánchez, donde participaron 350 personas. 70 competidores del raid y 310 senderistas.

El Raid fue una gran experiencia que pudieron disfrutar muchos jóvenes, donde había pruebas bastante duras, tales como piragüismo en el pantano, tiro con arco en la Encina Terrona, escalada y tirolina en el pantano, orientación en BTT por diferentes caminos, score cultural por el municipio... Los ganadores de este Raid multiaventuras han sido Pedro Peñas y Luis Peñas, de Zarza de Montánchez.

Este proyecto ha sido posible gracias a los numerosos participantes y a la inestimable colaboración de los empresarios de la comarca que han colaborado con esta iniciativa y gracias a ellos se ha editado una revista publicitaria donde han podido anunciarse, sirviendo de escaparate para promocionar sus negocios.



El Raid resultó una gran experiencia para los jóvenes, que participaron en pruebas muy diversas tales como piragüismo, tiro con arco, escalada y tirolina, orientación en BTT, etc.

Oficina de Ciudades Saludables y Sostenibles

CAROLINA GARCÍA PÉREZ. OFICINA DE CIUDADES SALUDABLES Y SOSTENIBLES

Proyecto Isla 2013

El pasado mes de noviembre se puso en marcha el proceso de selección para participar en las Acciones Formativas del Proyecto Isla 2013

El proyecto Isla tiene como objetivo primordial favorecer una dinámica de participación comarcal que genere oportunidades de empleo, de calidad del empleo y de inclusión social tomando como eje los servicios de proximidad y de atención a personas dependientes por esto se ha desarrollado un plan de mejora comarcal para las personas que deseen trabajar en estos servicios mediante itinerarios integrados con la inserción sociolaboral

A través de un convenio de colaboración firmado entre la Diputación de Cáceres y la Mancomunidad Integral Sierra de Montánchez, se llevarán a cabo tres Acciones Formativas en nuestro territorio: Operaciones básicas de restaurante y bar, en el municipio de Torremocha; Atención especializada para enfermos de Alzheimer, en el municipio de Albalá y Educación Infantil, en el municipio de Ruanes.

Estas Acciones están dirigidas a personas desempleadas inscritas en el Centro de Empleo y especialmente a aquellas que se encuentren en alguna de las siguientes situaciones: discapacidad física, psíquica o sensorial, Maltrato físico o psíquico, Rehabilitación o reinserción social, Etnia desfavorecida o minoritaria, Inmigrantes, Cuidadores/as no profesionales que atienden a personas en situación de dependencia y otras personas calificadas en situación de exclusión social o laboral.

Cada Acción formativa contará con la participación de quince alumnos y alumnas que recibirán una beca de transporte de 13 euros por cada día de asistencia. Está previsto que comiencen entre el mes de enero y febrero de 2012.

Durante los meses de septiembre, octubre y noviembre la Oficina de Ciudades Saludables y Sostenibles de la Mancomunidad Integral Sierra de Montánchez ha puesto en marcha tres Campañas de Sensibilización; La primera campaña coincidió con el inicio del curso escolar e iba dirigida especialmente, a madres y padres, trataba sobre la Pediculosis y se daban unos fáciles consejos para combatirla; unan segunda campaña se hizo coincidir con la llegada del Otoño, iba dirigida a toda la población y daba una serie de consejos relativos a la importancia de ingestas de frutas y verduras de temporada y a la prevención de los resfriados otoñales.

Por último la Campaña mas reciente que se ha realizado, ha sido sobre la prevención del Virus del Papiloma Humano que no sólo se ha difundido a través de la página de facebook de la Oficina, sino que ha estado presente en las actividades y encuentros que esta entidad ha realizado con la población juvenil de la Comarca, ya que los jóvenes son la población a la que va dirigida.

Los virus del papiloma humano son un grupo de más de 100 tipos de virus, entre los que se encuentran los denominados de alto riesgo, llamados así, porque está demostrado que producen cáncer, se transmiten por contacto sexual y el contagio puede provenir de cualquier persona; Una de las medidas más eficaces de prevención es el uso del preservativo y la vacuna para prevenir la infección del VPH (tipo 16 y 18) que es muy segura y produce pocos efectos adversos.

Por todo esto el objetivo principal de esta Campaña ha sido sensibilizar a los más jóvenes de la importancia de mantener relaciones sexuales seguras y acudir al médico especialista para recibir más información sobre la posibilidad de vacunarse.



Encuentro de paralímpicos "Sierra de Montánchez"

MANCOMUNIDAD

El pasado día 17 de noviembre se celebró en el Pabellón Polideportivo de Valdefuentes el Encuentro de Paralímpicos "Sierra de Montánchez", organizado por el Programa de Dinamización Cultural de la Mancomunidad Integral Sierra de Montánchez. Los beneficiarios de este encuentro han sido los usuarios y las usuarias del Programa de Ocio y Tiempo Libre para personas con Discapacidad de la Comarca. En la clausura de este Encuentro intervinieron el Presidente de la Mancomunidad, Salvador de Isidro Regodón, y el Alcalde de Valdefuentes y Diputado Provincial de Turismo, Álvaro Arias Rubio.

Clausura del taller de empleo Tamuja II y la casa de oficios Las tres encinas

MANCOMUNIDAD

La Mancomunidad Integral Sierra de Montánchez clausuró el día 23 de noviembre los proyectos de taller de empleo y casa de oficios que ha estado desarrollando desde noviembre de 2011.

El día 23 de noviembre finalizaron los proyectos, taller de empleo "tamuja II" y la casa de oficios "las tres encinas" y se realizó un acto de clausura en la sede de la mancomunidad integral sierra de Montánchez.

En el taller de empleo se han formado 25 alumnos, en las especialidades de montaje de estructuras de maderas y diseño gráfico, y en la casa de oficios se han formado 25 alumnos en operaciones básicas de pisos en alojamiento en pisos y cocina.

Este ha sido el trampolín para que los jóvenes que han participado de esta formación puedan buscar empleo e insertarse laboralmente en épocas tan difíciles por las que estamos pasando. La comarca Sierra de Montánchez cuenta ahora con una buena cantera de profesionales de las distintas especialidades que se han impartido.



Acto de clausura, celebrado el pasado 23 de noviembre de 2012.

Taller de empleo para personas paradas de larga duración

MANCOMUNIDAD

Durante este último año la cifra de personas paradas ha ido creciendo mes a mes llegando a alcanzar más de cuatro millones de parados el pasado mes de octubre. Debido a esto el Gobierno de Extremadura y los Agentes Sociales y Económicos de nuestra región intentan poner en marcha medidas que reactiven la economía y generen empleo, entre las que se encuentra el Programa extraordinario de talleres de empleo, que tiene como principal objetivo incrementar la empleabi-

lidad de aquellas personas que estén en situación de desempleo de larga duración, que han agotado las prestaciones por desempleo y carecen de ingresos; Estos programas van encaminados a la recualificación de estas personas de tal manera que puedan obtener certificados o títulos profesional de la especialidad que se desarrolle.

La Mancomunidad Integral Sierra de Montánchez ha presentado un proyecto de la especialidad de Revalorización de espacios públicos y urbanos, en el que en el caso de ser concedido podrá formar a 10 diez alumnos trabajadores durante un año.



Exposición de trabajos de los alumnos del taller de empleo

TERESA MORENO SÁNCHEZ. DIRECTORA TALLER DE EMPLEO "TAMUJA II"

Los alumnos trabajadores del Taller de empleo Tamuja II, en las especialidades de Diseño de Productos Gráficos y de Montaje de Estructuras de Madera se han formado y trabajado durante un año en la sede de la Mancomunidad Integral Sierra de Montánchez, entidad promotora de este proyecto, subvencionado por el Fondo Social Europeo a través del Gobierno de Extremadura.

Este programa se realiza con el objetivo de mejorar la empleabilidad de las 25 personas que han participado en él.

Durante el mes de octubre una muestra de estos trabajos han sido expuestos en la Sala Capitol de Cáceres, de la obra social Caja España- Caja Duero.

Queremos aprovechar la ocasión para agradecer a Caja Duero en la persona de D. Francisco Aragón Sánchez, Director Territorial de Extremadura de esta entidad la cesión de la sala, el interés y la atención que ha demostrado en todo momento.



Arriba, responsables del Taller de Empleo y autoridades en el exposición de trabajos. Debajo, una de los trabajos gráficos expuestos.

La exposición ha constado de dos partes, en una se han presentado los trabajos de madera y en la otra, carteles originales diseñados por los alumnos del TE.

Una vez finalizada, podemos afirmar que ha sido todo un éxito. Han pasado por ella más de 1.400 personas mostrando gran interés por la calidad de los trabajos allí expuestos.



NUESTROS PUEBLOS

Arroyomolinos



Más de 300 recreacionistas locales y de otros municipios españoles, portugueses e ingleses escenificaron la batalla bajo una fuerte lluvia.

201 aniversario de la Batalla de Arroyomolinos

Los habitantes celebraron su Sorpresa más honrada contra las tropas de Napoleón

Arroyomolinos celebró el 201 aniversario de la batalla que tuvo lugar en la villa el 28 de octubre de 1811. Las tropas aliadas, ingleses, portugueses y españoles, han vuelto a sorprender al ejército de Napoleón haciéndoles prisioneros, ejecutándolos o poniéndolos en huida.

SARA FRAGOSO DELGADO

Más de 300 recreacionistas de Arroyomolinos, La Albuera, Badajoz, Madrid, Galicia, Asturias, Valencia, Bailén, Jaén, Lisboa, Oporto, Almeida (Portugal) e Inglaterra han escenificado estos hechos para el gusto de los visitantes que han aguantado bajo la fuerte lluvia al igual que los valientes soldados recreacionistas.

La conmemoración de este acontecimiento histórico comenzaba el sábado 27 de octubre con un ciclo de conferencias a cargo de la investigadora principal de la Sorpresa de Arroyomolinos, Sara Fragoso Delgado, y el catedrático de la Universidad de Extremadura, Ignacio Pavón Soldevila, donde se dio a conocer el reglamento de uniformes de la batalla y el espionaje en la época napoleónica.

El domingo 28 de octubre se dio paso a los actos institucionales con la inauguración de los actos conmemorativos. Primero, se izaron las banderas de los países contendien-

tes en la batalla al son del himno español y la participación de las tropas del CEFOT N° 1 de Cáceres, en presencia de las autoridades civiles y militares en el paraje de Las Charcas. Seguidamente y en el mismo lugar, se procedió a inaugurar el monumento al Batalhao de Caçadores n° 6 de Castelo Branco por honrar nuestra batalla, como el día de su unidad.

A continuación se ofreció un vino de honor con ágape a las autoridades civiles y militares presentes, tropas y autoridades del CEFOT n° 1 de Cáceres y a las tropas recreacionistas locales del batalhao de caçadores n° 6.

Tras el cual, las autoridades, vecinos y visitantes se dirigieron al precioso paraje de La Luná para inaugurar el mural del Himno a la Jornada de Arroyomolinos junto con el descubrimiento de una placa en honor al CEFOT n° 1 de Cáceres, por su inestimable colaboración en la celebración de los actos conmemorativos de esta batalla desde sus inicios hasta la actualidad; donde el Teniente Coronel Don Enrique Martín Bernardi dedicó un

espléndido discurso agradeciendo este reconocimiento, que dio paso al acto en homenaje a los caídos llevado a cabo por sus tropas que emocionaron al público asistente.

Llegó el puente de Los Santos donde tendría lugar el acto principal con una recreación muy fiel de la batalla donde el humo de los disparos de cañones y mosquetes no se dispersaba por la intensa lluvia que no hizo mermar las ganas de lucha de los soldados ni de los espectadores.

Los desfiles de regimientos así como las escaramuzas, con el ensordecedor disparo de tres cañones y de la pólvora de los mosquetes y trabucos. También desfilaron nuestras tropas infantiles ataviadas de tambores que retumbaban por las calles de nuestra localidad.

Entre los actos más destacados por el público ha estado la realización de la obra teatral, escrita por Sara Fragoso, bajo el título "El sueño del descuido", la cual hizo surgir las emociones de los asistentes.

En conclusión, a pesar de la pésima meteorología que nos acompañaba, el pueblo de Arroyomolinos siguió adelante con lo planificado aunque con variaciones horarias y supieron ofrecer entretenimiento, historia y diversión a los que se habían acercado a disfrutar de nuestra fiesta.

Como anécdotas os podemos contar que debido a la incesante lluvia hubo que sacar con excavadoras las tiendas del campamento



napoleónico que se encontraban en el inundado campo de batalla donde los recreacionistas foráneos pasaron la noche aunque se les ofreció alojarles en la casa de cultura, ya que según sus palabras "Estamos acostumbrados a esto, solemos aguantar nieve y granizos, esto para nosotros es un "chirimiri"."

Los habitantes de Arroyomolinos agradecen a las tropas recreacionistas locales, de toda España y de fuera del país su participación en esta batalla que es la honra de los molineros. En especial vaya nuestro agradecimiento a la labor y ayuda de la asociación de Amas de Casa, de la 3ª edad, de las asociaciones recreacionistas locales, Diputación de Cáceres, Dirección General de Patrimonio Cultural, CEFOT N° 1 de Cáceres y en especial a Andrés Borreguero Duque y Eusebio Mena Bernalte, de tantos otros colaboradores implicados en esta tarea.

Sierra de Fuentes

IV edición

Mercado medieval

AYUNTAMIENTO

Viendo el gran éxito cosechado en años anteriores, este año no podía ser menos y por ello se volvió a organizar el ya tradicional Mercado Medieval de Sierra de Fuentes dando lugar a la IV edición de este bonito acontecimiento, que a pesar de ser retrasado por causas de la climatología no pudo con las ganas de todos y fue celebrada los días 1 y 2 de diciembre de 2012. A pesar del frío de estas fechas se consiguió una vez más una gran afluencia tanto de público como de puestos.

Como viene siendo habitual el barrio elegido fue el antiguo, aunque no por ello menos bonito, barrio del Parchel, el cual se engalana en estas fechas como en siglo X de la época medieval, mediante banderines, telas, escudos, música medieval... Por todo ello se consiguió un auténtico ambiente medieval, gracias también a las actuaciones fantásticas del grupo Légolas de Cáceres, que con diversos actores dieron un toque más real a la época, haciendo de varios personajes típicos como el borracho, los señoritos, los campesinos, las aldeanas... que entretuvieron a grandes y pequeños. Este grupo se encargó tanto de la inauguración como de la clausura del mercado. Otras de las actividades que tuvieron lugar fue el tiro con

arco modalidad muy utilizada en la época. Dentro de las actividades a destacar no podemos olvidar al Movimiento Junior que otro año más colaboró con la animación y con una serie de talleres para los niños, a los cuales les encantaron.

Este año se contó con aproximadamente 70 puestos repartidos en diferentes profesiones como bisutería, joyería, frutos secos, pintores, manualidades de diferentes productos, varias cantinas para dar de comer y beber a los visitantes, dulcería para la hora del café e incluso varios juegos medievales y antiguos como el bingo, o incluso el famoso juego de la rana, puestos que ataviados con las vestimentas y decoros del Medievo hicieron una vez más de pieza clave del acto. Por ello se estima una afluencia cercana a los 8.000 visitantes tanto de la zona como de la comarca.

Desde este pequeño artículo la organización quiere agradecer a todos los vecinos, ciudadanos y anónimos de nuestra localidad la colaboración prestada en el evento, así como a los diferentes artesanos que acudieron desde gran variedad de localidades, estos ya casi considerados ciudadanos de nuestro Mercado Medieval, porque sin todos ellos esto no sería lo mismo. Sin más extensión animar a las personas que todavía no nos conocen para que nos visiten en posteriores ediciones. Gracias y saludos.



El mercado medieval alcanzó una vez más una gran afluencia tanto de público como de puestos.

Un merecido campo de césped

AYUNTAMIENTO

A algunos no les falta razón cuando mantienen que la historia, a veces, suele escribirse de manera caprichosa, y es que el amanecer deportivo para Sierra de Fuentes ha tardado mucho en llegar. Lejos, muy lejos, queda ya aquel año 1969, cuando a finales de marzo nacía el Club Polideportivo Amanecer, el equipo de fútbol de nuestro pueblo, con el que todos, cuando éramos niños, soñábamos con poder vestir la camiseta de rayas negras y amarillas, que simbolizan el color y el sufrimiento de nuestra tierra.

La parcela de más de 30.000 m². delimitada por el barbecho, que se le robó a la era

del pueblo, sirvió para que el balón comenzase a rodar las tardes de domingo. Tantas y tantas tardes de buen fútbol, de autobuses que nos invadían llenos de forasteros, como acostumbramos a tildar a quienes nos visitan. Del coche de línea que traía al Malpa, al Arroyo, al Santa Bárbara, a la Guardia de Franco, y a un largísimo etcétera de equipos que con su presencia daban vida a nuestro pueblo.

Entre los recuerdos de nuestra infancia, algunos, aun recordamos, si quiera sea vagamente, aquellas tardes de aguardiente y puro, de griterío ensordecedor hacia el equipo visitante, del vociferio de "¡árbitro churrero!" de las desesperadas carreras del árbitro huyendo de algún exaltado, e intentando buscar refugio en la caseta del ves-

tuario o arrinconándose a espaldas de la Guardia Civil, tan "solo" por haberse "tragado un penalti" o habernos "robado el partido". Y si éste, el partido, se ponía feo, casi siempre contra el Malpa, nunca faltaba el burro invadiendo el campo y los mozos del pueblo que terminaban rindiendo cuentas en el cuartelillo de los Guardias.

Ante tanta expectativa, el tesón de los sierrafuenteños dio resultado en los primeros días de 1979: el pueblo contaba ya con el mejor polideportivo del cinturón de Cáceres.

Pero los años no fueron pasando en balde y las instalaciones se iban quedando obsoletas, todo ello aliñado por la escasa sensibilidad deportiva de quienes dirigieron la localidad. Y llegó el momento que hubo que optar entre seguir con un embarrado campo

de tierra o intentar la proeza de hacer un campo de césped en tiempos difíciles. Y los sierrafuenteños optaron, vaciamos los cajones hasta contar todos nuestros céntimos como el niño que abre su hucha y cambiamos el barro por una losa de hormigón. Pero el sobreesfuerzo no fue suficiente y el Amanecer tuvo que pasar todos los domingos de dos años jugando en un obligado "destierro" como alguien dijo. Pero ahora, por fin, unos tardíos Reyes Magos de 2013, nos traerán una merecida recompensa a más de 40 años de sana afición futbolística.

Nuestro Ayuntamiento destinará todo el importe que nos corresponde por los Planes Provinciales de Diputación, más de 150.000 €, a completar la obra de tan esperado campo de césped.

Valgan todos nuestros esfuerzos como un modesto homenaje a todas aquellas personas que con su desinteresado trabajo a lo largo del tiempo, lograron que el Amanecer consiguiese su sueño, 43 años después.

Navidad en Las Escuelas

AYUNTAMIENTO

Con motivo de las fechas que se nos presentan la organización del Centro Cultural de Sierra de Fuentes "LAS ESCUELAS" tiene previsto realizar una serie de talleres de diversas manualidades para niños y mayores, en ellos podrán aprender, con el uso de materiales reciclados y un poco de imaginación, a decorar de múltiples maneras sus casa y árboles de navidad sin demasiado coste. Además de todo esto también se proponen otras actividades variadas como son el cine, meriendas y la ya famosa cabalgata de los Reyes Magos. Por lo que si quiere pasar un buen rato no dude en participar en estos talleres y actividades que se proponen.

Talleres de manualidades para niños
18 de diciembre: Taller de muñecos de decoración de mesas.

20 de diciembre: Taller de pinzas de recordatorio navidad.

Taller Alternativo: Taller de figuritas de Navidad con rollos de papel higiénico.

Juegos navideños y pintacaras
27 de diciembre: El regalo musical, Carrera para envolver regalos, Karaoke musical, Interpretar un cuento...

Cine de navidad
28 de diciembre: Proyección de película infantil de Navidad.

Merienda:
21 de diciembre: Merienda convivencia en el Centro de Día, con un taller de postales navideñas.

Cabalgata:
5 de Enero de 2013: Cabalgata de los Reyes Magos y Portal Viviente.



Situada en el centro geográfico de Extremadura, la comarca de Sierra de Montánchez y Tamiuja forma un triángulo entre las históricas ciudades de Cáceres, Trujillo y Mérida. Los diversos pueblos que camparan en estas tierras dejaron su impronta tanto en los monumentos que atesoran como en sus costumbres, paisaje y gastronomía.

Hasta nosotros han llegado castros, celtas y vetones de la Edad del Hierro, restos de villas y puentes romanos como el de Benquerencia, castillos como el de Montánchez, de orígenes romanos y almonáces, e incluso una pequeña joya de la arquitectura hispano visigoda: la basílica de Santa Lucía en Alcuéscar, la única de estas características en el sur de la península ibérica.

La naturaleza también ha legado sus propios monumentos, como La Torroná, una encina cuasimiliciana en Zarza de Montánchez, así como otras lemosas encinas como La Nieta y La Solana, todas ellas declaradas como Árboles Singulares dentro de la Red de Espacios protegidos de Extremadura.

Y no hay que olvidar sus tradiciones populares ni su variada gastronomía, en la que ocupan un lugar de honor el jamón de Montánchez y los higos.



Comarca de Sierra de Montánchez y Tamiuja

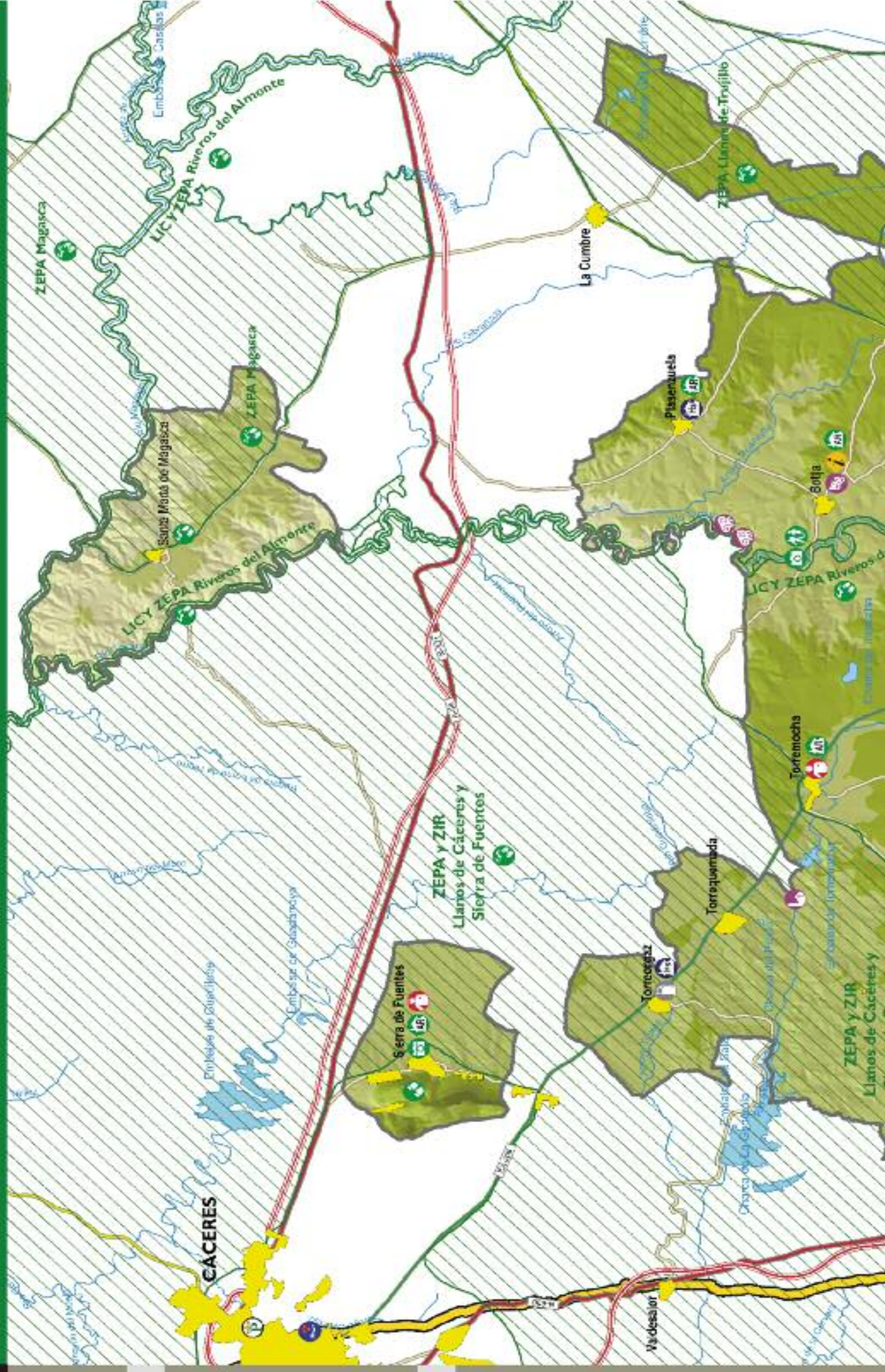

Carreteras
Roads / Estrada

- Autovías
- Red de Interés General del Estado
- Red Autonómica Básica
- Red Autonómica Intercomarcal
- Red Autonómica Local
- Otras carreteras locales
- Ferrocarril

Puntos de interés turístico
Tourist attractions / Atracciones turísticas

- Monumento civil
- Zona arqueológica
- Monumento ruinoso
- Monumento religioso
- Conjunto histórico
- Otros de interés
- Museo o Centro de Interpretación
- Oficina de Interés Turístico
- Evento cultural
- Centro de Santiago
- Oficina de Información Turística
- Alojamiento
- Mirador

- Observación de aves
- Lugar de estacionamiento para vehículos
- Ruta de senderismo
- Zona de baño
- Actividades recreativas
- Balmizaje
- Estaciones Autobús
- Estación ferroviaria
- Estación de servicio
- Hospedaje de turismo
- Parador de turismo
- Alojamiento rural
- Hotel
- Hostal / Posada
- Camping
- Sede Grupo de Acción Local
- Guardia Civil
- Urgencias sanitarias
- Hospital
- Área Natural Protegida

Rutas
Rutas / Rutas

Camino de Santiago
Cruzada Roja de la Plaza



Redox
Redes de Observación de Aves
www.redox.org

www.redox.org

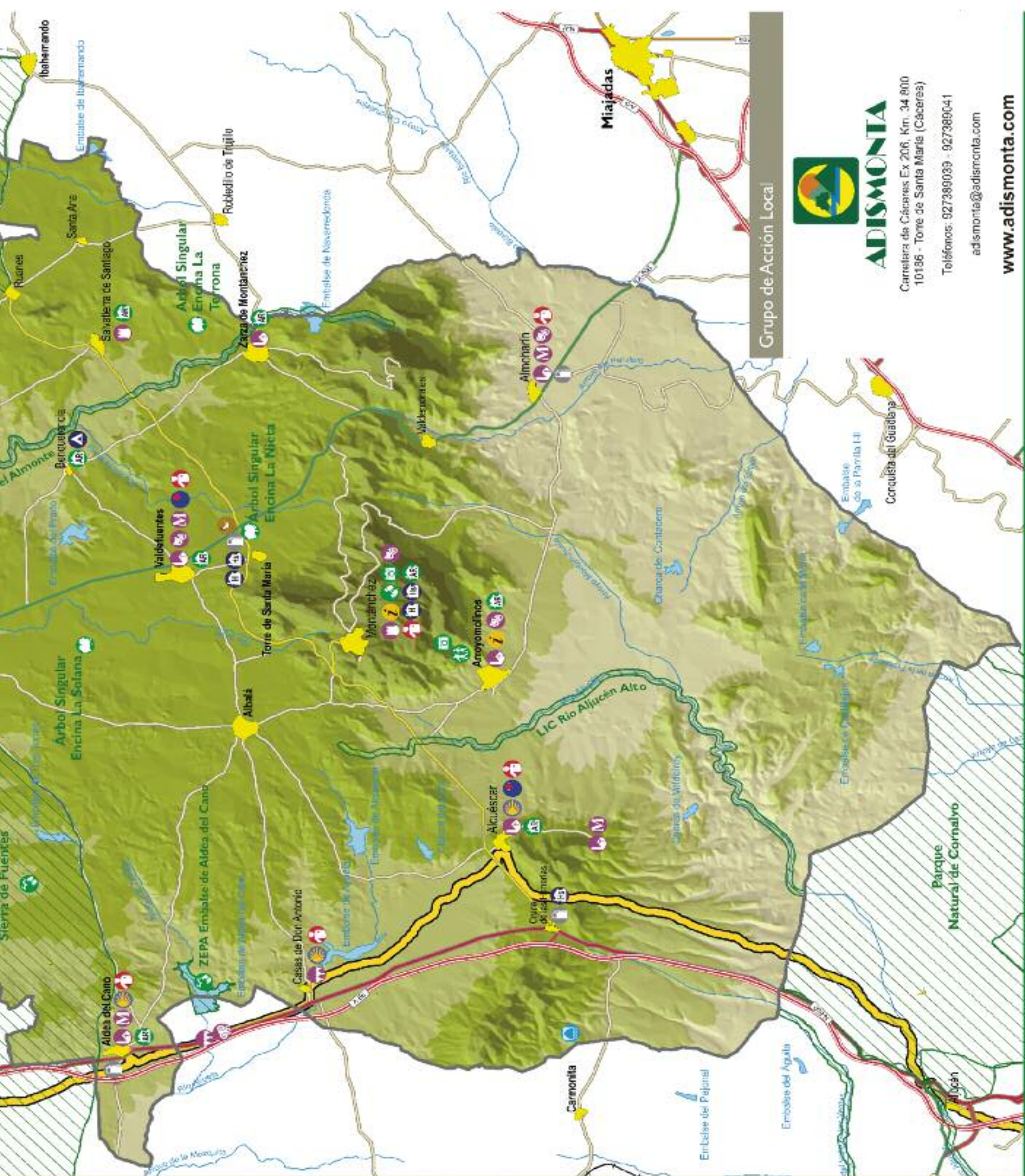

Grupo de Acción Local



ADISMONTA

Carretera de Cáceres Ex 206, Km. 34, 900
10186 - Torre de Santa María (Cáceres)

Teléfonos: 927389039 - 927389041

adismonta@adismonta.com

www.adismonta.com

Valdefuentes

Se construyen nuevas infraestructuras para el municipio

AYUNTAMIENTO

Centro de ocio

Con el fin de dinamizar la actividad entre los más jóvenes y dotar de las infraestructuras necesarias para este colectivo, el ayuntamiento de Valdefuentes está realizando a través del Plan de Inversiones de la Excm. Diputación Provincial de Cáceres la segunda fase de la construcción de un Centro de Ocio, que tiene un presupuesto de licitación de 96.000 €, cuya financiación es 85% Diputación y 15% Ayuntamiento.

El Centro contará con varias salas de Ocio, cuyo material ha sido subvencionado por la Dirección Gral. de Juventud del Gobierno de Extremadura.

Residencia asistida

El pasado lunes 10 de diciembre comenzaron las obras de construcción del Centro Asistido San Agustín de Valdefuentes, que tendrá una capacidad de 58 plazas, distribuidas en 48 habitaciones (38 individuales y 10 dobles), que contará en el sótano con las dependencias de Sala Velatorio, Cocina, Vestuarios, Lavandería, etc., en la planta baja: Sala de Estar, Comedor, Sala de Fisioterapia, Enfermería, consulta Médica, oficinas, 14 habitaciones, etc. y en la planta primera: resto de habitaciones, Salas de Estar, dos Comedores, etc.

Con la puesta en funcionamiento de este Centro Asistido no sólo se pretende dotar a los vecinos del municipio de un servicio básico, como es la atención a todas aquellas personas dependientes, sino también la creación de empleo, que es el objetivo final de cualquier administración, ya que con la construcción de esta importante infraestructura se generarán alrededor de 20 puestos de trabajo directos, lo que ayudará a paliar la situación de algunas familias y a fijar la población al municipio.

El presupuesto de ejecución de la obra

ronda los 3 millones de euros, siendo la financiación de la misma 100% capital privado, el Ayuntamiento de Valdefuentes aporta el solar.

Helipuerto

El Ayuntamiento de Valdefuentes ha solicitado en base a la Orden de 4 de abril de 2012 a la Consejería de Salud y Política Social una subvención para llevar a cabo la construcción de un helipuerto, cuyo presupuesto asciende a 79.310,22 €.

En Valdefuentes se encuentra situado el Centro de Salud de la Zona básica al que pertenecen las localidades de Torremocha, Benquerencia, Albalá, Torre de Santa María, Zarza de Montánchez, Salvatierra de Santiago y Valdefuentes. En las ocasiones en las que se necesita un traslado urgente de pacientes mediante los servicios del 112, nos envían un helicóptero del Área de Cáceres, y no existe en la localidad, ningún lugar idóneo para que el helicóptero realice las maniobras necesarias para el aterrizaje y despegue del mismo.

La construcción de este helipuerto tiene una relación directa con los Objetivos Generales del Plan de Salud de Extremadura, y del Plan de Urgencias y Emergencias para facilitar con carácter de urgencia la atención a la población de la forma más rápida y eficaz, es por este motivo por el que el ayuntamiento de Valdefuentes ha presentado esta solicitud, con el objetivo de prestar la mejor atención posible a todos los usuarios de la zona básica de salud, que necesiten este tipo de traslados.

Cauces y mejora del entorno

A través del Convenio firmado entre la Confederación Hidrográfica del Tajo y la Diputación Provincial de Cáceres para el desarrollo de trabajos de restauración hidrológico



Segunda fase de la construcción del Centro de Ocio.



Curso de muñecas fofucha.

Plaguicidas, muñecas fofucha y portugués

La Universidad Popular de Valdefuentes ha programado para este otoño e invierno diferentes cursos, dirigidos a toda la población. Algunos se han celebrado durante los meses de noviembre y diciembre (Plaguicidas y Muñecas Fofucha), y el curso de Portugués se impartirá durante los meses de enero y febrero de 2013. En el curso de Plaguicidas han participado 24 alumnos, que se han formado principalmente en el tratamiento de la cura de plantas agrícolas (olivos, higueras, etc.). En el de muñecas Fofucha han participado 14 personas que han aprendido como elaborar esta peculiar manualidad a través de materiales como la goma eva, los trabajos de este curso serán expuestos en el ayuntamiento el día 28 de diciembre.

I Concurso de Fotografía

Bajo el lema "Descubre Valdefuentes". El Ayuntamiento a través de la Universidad Popular ha organizado el I Concurso de Fotografía, con el fin de conocer, divulgar y promocionar la localidad, sus paisajes, su acervo cultural, su arquitectura popular, etc.,

Los participantes enviarán sus fotos bajo seudónimo a una dirección de correo habilitada para tal efecto, siendo el plazo

forestal y protección de cauces, se le ha concedido al ayuntamiento de Valdefuentes la obra denominada "Proyecto de acondicionamiento de cauces y mejora de su entorno en la provincia de Cáceres. Comarca de Montánchez" que tiene entre otros objetivos, la protección, encauzamiento, acondicionamiento y limpieza de cauces, la regeneración del entorno natural para la recuperación de suelos y espacios públicos.

La obra se ejecutará sobre el cauce del arroyo que discurre por la localidad y será contratada por la Confederación Hidrográfica del Tajo, quien la licitará, adjudicará y gestionará el contrato de obras.

El presupuesto de la obra es de 111.192,55 €, el 80% de la financiación a cargo de fondos FEDER, la Diputación asumirá el 15% y el 5% restante corresponderá al ayuntamiento de Valdefuentes.

Obras de construcción del Centro Asistido San Agustín.



La Feria Agroalimentaria impulsará la competitividad

AYUNTAMIENTO

Durante los próximos días 8, 9 y 10 de Marzo de 2013, se celebrará en nuestra localidad la XIV edición de la Feria Agroalimentaria, aunque el programa aún no está cerrado, si podemos adelantaros que habrá unas jornadas técnicas en colaboración con Extremadura Avante para informar y ayudar en la comercialización de nuestros productos e impulsar la competitividad de nuestras empresas agroalimentarias, se realizarán rutas de senderismo para conocer in situ como se

elaboran y transforman nuestros productos, habrá diversas actividades y talleres informativos, exposiciones en el Claustro de los Agustinos Recoletos, show cooking, degustaciones, demostraciones de cortes de jamón, programa de radio en directo, burrotours, actuaciones de grupos folk, de flamenco, verbenas, etc. y exposición y venta en los distintos stands habilitados de los excelentes productos agroalimentarios que se elaboran en nuestra comarca; además se habilitará una línea de autobuses desde la Plaza de América de Cáceres hasta Valdefuentes, en diferentes horarios de ida y vuelta, de forma gratuita.

Valdefuentes



Pleno infantil, el día de la Constitución.

de presentación de las fotografías desde el 1 al 23 de diciembre, otorgándose dos premios que serán entregados en el Salón de Plenos del Ayuntamiento el próximo 28 de diciembre.

Pleno infantil

El pasado día 5 de diciembre, con motivo del aniversario de nuestra constitución, se celebró en el salón de plenos del ayuntamiento de Valdefuentes un pleno infantil, donde nuestros escolares, acompañados por

los profesores y por algunas madres y padres, leyeron algunos artículos de la constitución, relacionados sobre todo con los derechos de los niños, a los que se les explicó el funcionamiento de un ayuntamiento y los órganos que lo representan.

En el transcurso de dicho pleno los niños (elegidos previamente por ellos mismos), ejercieron de alcalde y concejales de las distintas áreas de gobierno e hicieron llegar a las autoridades presentes las reivindicaciones que desde su punto de vista necesita el pueblo.

Al finalizar el pleno, el Alcalde junto al concejal de Cultura presente en el acto explicaron a todos los presentes cuales son los objetivos a corto plazo en los que está trabajando la corporación municipal y les obsequiaron con un libro y un DVD.

Música solidaria

El 21 de diciembre, con motivo de las fiestas navideñas, organizado por el ayuntamiento y en colaboración con Cáritas Parroquial, la banda de la Escuela Municipal de Música "San Agustín", ofreció un concierto de música solidario en la Casa de la Cultura de la localidad. En dicho concierto solidario, se habilitó un espacio para la recogida de alimentos que las personas asistentes al mismo donaron para posteriormente hacer entrega de los mismos a Cáritas Parroquial, quien a su vez los destinará al Banco de Alimentos.

El objetivo de este concierto solidario fue principalmente concienciar y sensibilizar a toda la población local de la necesidad de colaborar con aquellas asociaciones benéficas que están trabajando de forma generosa y altruista en beneficio de las personas más necesitadas y que carecen de recursos, además de recolectar la mayor cantidad de alimentos para aliviar en la medida de sus posibilidades las necesidades más básicas de estas personas que en estos momentos están sufriendo los efectos de la crisis.

En el concierto participaron los alumnos/as de la Banda de la Escuela Municipal de Música quienes interpretaron diversas melodías, entre las que no faltaron, por supuesto, los villancicos.

Programa de Navidad

Día 1: I Concurso de Fotografía "Villa de Valdefuentes".

Día 5: Pleno infantil. En el Salón de Plenos del Ayuntamiento.

Día 17: Clausura del Curso de Muñecas Fofucha. En la Casa de la Cultura.

Día 21: Concierto de Navidad a cargo de la Banda de la Escuela Municipal de Música "San Agustín" de Valdefuentes.

Día 24: Tradicional encendido de la Hoguera de "Los Quintos".

Día 26: Juegos populares, en la plaza y cine para todos los públicos en la Casa de la Cultura.

Del 26 al 30: "2º Trofeo de Navidad de Padel2 (programa aparte).

Día 27: A las 17:00 horas Belén Viviente en la plaza, organizado por la Asociación de Madres y Padres de Alumnos.

Día 28: A las 12:00 horas entrega de premios del I Concurso de Fotografía, en el Salón de Plenos. A las 12:30, exposición del Curso de Muñecas Fofucha, en el Ayuntamiento.

Día 29: Desde las 9 horas, XIII Matanza Popular (organizada por la Peña Taurina "El Torino"). Colaboran el Excmo. Ayuntamiento, Bar Machaca, Bar Casablanca-Modesto, Cervecería Plaza España y Pub El Paso.

Día 30: A las 18:00 horas Cine para todos los públicos en la Casa de la Cultura.

Día 31: A la 01:00 (amaneciente al 1 de enero) Despedida de Año, en la plaza del Reloj.

Día 2 de enero: a las 18:00 horas Cine para todos los públicos en la Casa de la Cultura.

Día 5 de enero: A las 19:00 horas, Cabalgata de Reyes, organizada por la Asociación de Madres y Padres. Colabora el Excmo. Ayuntamiento.

Valdefuentes recupera la fiesta de "Los Tableros"

AYUNTAMIENTO

Desde el Ayuntamiento en colaboración con la Asociación de Mujeres Rurales, el Grupo de Coros y Danza "La Lonja", la Asociación de Madres y Padres de Alumnos, la Asociación de Pensionistas y Personas Mayores y la Parroquia se ha recuperado una de las fiestas tradicionales y emblemáticas de la localidad y que hacía 32 años que no se celebraba: "Los Tableros"; fiesta centenaria que tiene lugar en honor a Ntra. Sra. la Virgen del Rosario.

Hasta los años 60 esta fiesta se celebraba en Valdefuentes de manera continuada, pero es a partir de esta fecha y debido al fenómeno de la emigración cuando la misma se fue extinguiendo, para recuperarse de nuevo aunque de una forma muy tenue en los últimos años de la década de los 70, celebrándose por última vez en el año 1979. El ritual daba comienzo el 15 de Agosto donde el sacerdote presentaba a las madrinas de ese año. Previamente cada Madrina había elegido a su tablera y a dos danzadores, quienes la acompañaban danzando y tocando las castañuelas.

Para llevar a cabo la recuperación de esta fiesta, se invitó a las asociaciones de la localidad, por cuanto son unos actores fundamentales en la dinamización social, cultural y de ocio del municipio, además

de contar con la colaboración de D. Domingo Rubio, D. Juan Solano (pandero), José Antonio Barquilla (flauta), M^a. Isabel Pérez, Alejandra Sánchez, Pilar Fernández y Miriam Gullén (madrinas), Belén Fernández, Esther Carrasco, Lorena Hidalgo y M^a Dolores Arias (tableras) y Luis Hidalgo, Carlos Alvarado, Juan Meneses, Iván Hidalgo, Rafa Rubio, Víctor González, Alfonso y Luis M^a Luengo (danzadores), y como speaker Domingo García. El papel de las Asociaciones ha sido muy importante, pues cada una de ellas se ha responsabilizado de proponer una madrina, además de adornar los tableros que portaban sobre sus cabezas las madrinas y tableras.

La fiesta de los tableros se celebró el pasado domingo 7 de octubre, con un numerosísima participación de público, donde se palpaba y se percibía la ilusión y el empeño de todo un pueblo en recuperar una de sus fiestas tradicionales, y consistió en una Misa solemne en honor a la Virgen del Rosario que se celebró a las 11:00 de la mañana, prosiguiendo con la procesión de la imagen desde la Iglesia de Bienvenida hasta la plaza de España, acompañada por las madrinas, las tableras y los danzadores; a continuación se procedió a la subasta de los tableros y al ofertorio popular, para finalizar con el baile del "Chicurrichi" y con un Jota popular.



La fiesta popular de Los Tableros hacía 32 años que no se celebraba en Valdefuentes.

Breve Reseña histórica del significado de Los Tableros

Los tableros son las tablas alargadas que se utilizaban para llevar los panes o los dulces al horno. Antiguamente las mujeres se las colocaban encima de una rodilla sobre la cabeza.

En el ritual de los tableros, éstos se cubren con los más bellos paños, bordados y rematados con encajes de bolillo. Sobre ellos se colocan panes, frutos frescos y secos, dulces y se adornan con ramos de distintos vegetales haciendo arcos, con flores de papel y naturales, banderas y estandartes con los santos a los que se realiza la ofrenda.

Los tableros recuerdan a las ofrendas que se hacían en el pasado grecorromano, e incluso a algunas de antepasados prerromanos de la Lusitania. El hecho de que se den en varios pueblos de zona cerealística y que el tablero fuera llevado en sus orígenes por jóvenes vírgenes recordaría a los iniciales rituales para propiciar la fertilidad de la tierra, relacionada con la fertilidad de la mujer. También es el momento en el que se pedía la bonanza de los animales de alimento, cuando se comenzaba a cebar el cerdo en la dehesa, para la posterior matanza. Se dice que era una cerda la que se ofrecía a la Diosa Ceres para propiciar la buena crianza. Eran ofrendas que se hacían en honor de la diosa Ceres (es de Ceres de donde deriva el nombre de cereales).

Valdefuentes

Asociación Juvenil y Cultural Víctor

Celebrado el V Festival de Teatro y Música

ROSA M^º SOLANO FERNÁNDEZ

La AJCV ha puesto el broche de oro a las Fiestas y Ferias de Valdefuentes 2012. Por quinto año consecutivo, este grupo de jóvenes artistas ha llevado el espectáculo y el encanto del teatro a valdefuenteños de todas las edades. Como es habitual, han representado una obra del dramaturgo inglés William Shakespeare, en esta ocasión han dado vida a la historia de amor más bella jamás escrita, "Romeo y Julieta".

La novedad de esta quinta edición ha estado en los actores, en su mayoría pequeños artistas de entre 8 y 13 años. Además, los personajes femeninos han sido interpretados por chicos, y los masculinos, por chicas.

"Romeo y Julieta" es la obra más conocida de Shakespeare, llena de momentos pí-

caros, de luchas entre familias y rencores, y siempre con el mismo personaje principal, ella... la muerte. Ya que además del amigo de Romeo y el primo de Julieta, ambos personajes principales, que dan título a la obra, se suicidan por amor. Una de las tragedias más representadas de todos los tiempos.

Y como colofón, un musical de ensueño. Cada niño leía un cuento desde su habitación, cuando se quedaba dormido, como por arte de magia, aparecía en el escenario para bailar. Pero no toda la música ha sido la banda sonora original. Los más pequeños han soñado con los Siete Enanitos y su Blancanieves y el Príncipe Azul. Peter Pan y su amiga Wendy, con un precioso baile lírico. Bella y Bestia con un vals. Aladín y Jazmín volando en su alfombra mágica. Y el broche de oro, El Rey León, una coreografía con animales, máscaras, pirámides de acrosport...



"Romeo y Julieta" y algunos cuentos de hadas han llegado a Valdefuentes.

La directora del Festival afirma que "es complicado trabajar con niños tan pequeños, pero el resultado final es más gratificante y los niños ponen tanta ilusión que cargan de energía positiva a los mayores durante la actuación o los ensayos".

El grupo de teatro de la Asociación, "Soñadores de Verano" ya ha interpretado

otras obras de Shakespeare como "Sueño de una noche de verano", "Mucho ruido y pocas nueces" y musicales como "Las mujeres de Shakespeare" o "Hollywood". Y comedias como "Shrek", "La otra historia de Caperucita Roja" o el sainete "Ganas de reñir".

Más info: www.ajvictor.com

Fue durante estos años uno de los fenómenos demográficos más importantes de España, la emigración masiva del campo a la ciudad y como he mencionado, nuestra región fue una de las que sufrió el mayor despoblamiento, que vio como su población joven y emprendedora se iba en busca de trabajo a otros lugares de España primero y a Europa después. Las causas de la emigración extremeña fueron la falta de trabajos y perspectivas de futuro.

¿Pero cuando apareció en sus cabezas la idea de marcharse? ¿Cuándo vivían mal? ¿No habían vivido peor en los años cuarenta y cincuenta? Pienso que la idea empezó con las noticias por las radio y la TV, después, que había otras vidas y situaciones mejores. Quién no recuerda la llegada de los primeros emigrantes con sus coches, sus trajes y camisas nuevas que eran la envidia de todos los vecinos, estos los animaban para emigrar como habían hecho ellos, porque había trabajo y fortuna para todos. Y así empezó la gran emigración, pocas casas y familias no sufrieron este fenómeno.

Este movimiento hizo que los pueblos se quedaran casi vacíos y así siguen, porque los emigrantes pasaron a ser, la mayoría, inmigrantes en los lugares donde residían y trabajaban, crearon nuevas familias, nueva forma de vida y muchos se quedaron para siempre. Los pueblos se han convertido en residencias de jubilados y me parece muy bien, se lo han ganado con su trabajo y una vida sacrificada y dura y ojala esos que se quedaron en el camino vivieran en él, estas son las consecuencias de la emigración.

En mi pueblo, Torremocha, como en casi todos, también sufrió esta masiva emigración, ¿pero que hubiese sido sin esta? ¿Cómo podíamos haber vivido? Nunca lo podremos saber, pero con no mucha imaginación, pienso que mal, aunque ahora veamos y suframos el resultado de las despo-

blación. Ahora que han pasado la época estival y fiestas populares, hemos disfrutado unos meses con emigrantes, cada vez menos, que

Torremocha

La emigración y sus consecuencias

JESÚS SANGUINO GALÁN. CONCEJAL

Una de las regiones que más sufrió las consecuencias de la emigración en España fue Extremadura. Entre los años 1960 y 1975 abandonaron la región 575.000, personas aproximadamente, el 35% de la población extremeña. Muchos de estos extremeños viven hoy en otras comunidades del Estado y en menor número en otros países.

vuelven unos días de vacaciones, donde los responsables municipales intentamos ofrecerle días de convivencia y bienestar para el disfrute entre familiares y amigos, porque el invierno que llega después, siempre largo

y monótono, marca la realidad de la vida cotidiana de nuestro pueblo. Como responsable municipal, esa realidad nos tiene preocupado por el futuro de los jóvenes, que son, los que marcarán el del pueblo.

Vivimos momentos difíciles, parece que se repite el comienzo de la emigración, pero ahora esta no puede existir, porque los países que nos acogieron están en la misma situación que el nuestro.

Somos los responsables municipales, junto con ellos, los jóvenes, los que tenemos que trabajar para darles ese futuro que buscan, tener ideas, programas y administrar los recursos siempre pensando en el bienestar; pero también digo, que un pueblo se levanta si sus habitantes quieren que se levante, ellos son los que deciden con su voluntad, implicación y trabajo el futuro suyo y el del pueblo. La implicación no es solo de unas cuantas personas, no pueden ser siempre las mismas, no podemos limitarnos a hablar sin saber, así no llegamos a ninguna parte, es mejor dialogar, preguntar y entre todos podemos sacar las conclusiones que sean buenas y favorables para el bien de todos y de nuestro pueblo. Hay una frase en las redes sociales de la página de Torremocha, es una realidad donde todos teníamos que aplicarla, dice: no esperes lo que Torremocha pueda hacer por ti, sino lo que tú puedas hacer por Torremocha.

Los responsables de este Ayuntamiento están dispuestos para hacer todo lo que sea posible por sus habitantes.



Concierto de la banda de música de la Diputación de Cáceres en la Iglesia de Torremocha.

Alcuéscar

Cultura, deporte y festejos dinamizan el municipio

AYUNTAMIENTO

Desde la Concejalía de Cultura, a través de las páginas de Sierra y Llano, queremos informar de las actividades que se han llevado a cabo durante estos meses.

En julio y agosto se montó un campamento para niños en el que se llevaron a cabo todo tipo de actividades: manualidades, papiroflexia, repasos con fichas de sus respectivos cursos, piscina, etc.

Por otro lado, el 28 de julio se organizan 12 horas de fútbol sala infantil, con niños de hasta 16 años.

Con respecto a nuestras Fiestas de Agosto también tuvimos nuestro gran Concurso de Baile Moderno en nuestra vigésima edición, con modalidades de infantil, adultos y profesionales que tuvo lugar en nuestro auditorio municipal; junto con otros eventos como: discoteca móvil, fiesta de la espuma, I encuentro cultural de asociaciones de Alcuéscar y XXVI Festival Folklorico de los Pueblos del Mundo (Ballet Jammu).

Y como todos los años, el 17 de agosto se llevó a cabo una excursión a Lusiberia (Badajoz).

En el mes de septiembre se han realizado dos torneos de fútbol sala, uno masculino y el otro femenino, que tuvieron lugar en el Parque Municipal.

Durante las celebraciones de nuestras fiestas de octubre tuvo lugar una exposición de arte extremeño en el salón de actos, con una duración de cinco días; una gymkana para niños, en la que se realizaron diferentes pruebas por el pueblo. Además de varias representaciones, comida y demás espectáculos que se ofrecieron en la Caseta Municipal.

El 26 de octubre se hizo la V Ruta de Senderismo de la Mancomunidad en Alcuéscar, con un recorrido de 16 Km y dificultad media. Y, como no podía faltar, el día 31 de octubre celebramos Halloween, con una fiesta y diferentes juegos llevados a cabo por los participantes que iban disfrazados para la ocasión.

En estos momentos se están impartiendo dos cursos de informática para desempleados, que durarán hasta finales de año.

Queremos aprovechar la ocasión para comunicaros que el jueves 13 de diciembre nombramos Alcaldesa a Nuestra Virgen del Rosario, lo cual nos brinda una gran satisfacción, para esta celebración se le otorgará una misa en su honor.

Y terminamos comunicándoos que el día 30 se celebrará la I carrera San Silvestre que tendrá lugar por los alrededores de nuestro pueblo, contiene dos categorías: la primera carrera a pie con un recorrido de 7,3Km y otra carrera a bicicleta que conlleva 13Km. La salida se hará desde la Plaza de España.



Arriba, concurso de baile moderno. Debajo, ruta senderista y cartel de la I carrera de San Silvestre.



Desde el Centro de Tradiciones y Costumbres Rafael García Plata de Oisma, estamos organizando nuevas actividades que iremos narrando en los próximos números de este periódico.

Torreorgaz

Bienestar animal y plaguicidas

PAQUI GUZMÁN GALLEGU, AEDL MANCOMUNIDAD

Entre los meses de octubre y noviembre se han desarrollado en la localidad de Torreorgaz varios cursos destinados al mundo agrícola y ganadero. Se trata de los cursos de "Bienestar animal para transportistas" y de "Plaguicidas de uso ganadero", en la que han participado un total de 38 personas, acciones formativas que se han realizado mayoritariamente por vecinos de Torreorgaz, aunque también han participado de otras localidades de la comarca. Los Cursos han sido organizados por ASAJA en colabora-

ción con el Ayuntamiento de Torreorgaz, las personas que han asistido han podido aprender y apreciar, cuales son los factores que influyen en que las carnes de un animal pueden tener más o menos calidad, si aplicamos el concepto de "libertades" en su manejo emitido por el Consejo de Bienestar de los Animales de granja. Son los siguientes:

- Ausencia de hambre y sed. El animal deberá tener acceso a una dieta adecuada a su estado fisiológico y productivo, así como acceso a agua potable.
- Un entorno adecuado. Que le proporcione refugio y descanso.

• Ausencia de dolor, heridas y enfermedades. Hay que prestarles la atención apropiada y adecuado tratamiento si fuera preciso.

• Expresión del comportamiento normal. El animal ha de permanecer en un ambiente adecuado, que le permita manifestar sus pautas habituales de comportamiento. Es importante el enriquecimiento ambiental del hábitat de los animales.

En los referidos cursos se ha aprendido también la forma y manera en que han de ser tratados y transportados los animales, y el tipo de plaguicidas de uso ganadero que hay que aplicar en función de las distintas especies y situaciones, ambos cursos fueron seguidos con gran interés por los asistentes ya que la falta de asistencia eran casi nulas.

Navidad festiva y popular

Como viene siendo habitual el mes de diciembre es el mes festivo por excelencia, por tanto, este año Torreorgaz se viste de gala para recibir una época donde tienen cabida actividades navideñas para todos los públicos.

Para los niños también es fiesta y pensando en ellos, y también en los mayores se ha organizado un programa en el que se van a desarrollar gran cantidad de actividades para todos los públicos. Estas actividades empiezan el día 8 de diciembre y acaban en enero, entre estos días se van a realizar talleres de navidad en la casa de cultura, también se han preparado días de cine y actividades deportivas como rutas en bici, carreras de orientación y hasta la 2ª edición de la "San



Cartel de programa de las fiestas navideñas de Torreorgaz.

Silvestre Torreorgaceña". Y como todos los años presenciaremos la quema del "Tuero" y la tradicional Cabalgata de Reyes con la posterior chocolatada tras recibir los regalos de los Magos de Oriente.

Este programa ha sido preparado por la corporación municipal con el objetivo de que la población local pueda pasarlo bien y divertirse con la familia y amigos en esta época tan entrañable que es la navidad, con el fin de que estas actividades sean del gusto y agrado de todos los públicos y que disfruten de ellas.



Participantes de uno de los cursos.

Santa Marta de Magasca

El ayuntamiento promueve el empleo con fondos propios y autonómicos

AGENCIA DE EMPLEO Y DESARROLLO LOCAL

El Ayuntamiento de Santa Marta de Magasca, a través del Programa de Empleo de Experiencia ha contratado a dos personas durante un año. Las tareas que van a llevar a cabo serán relacionadas con servicios de proximidad. Estas ayudas las recibe el Consistorio del Gobierno extremeño, cofinanciadas, en su caso, con fondos europeos, para dar empleo a estos trabajadores.

Los aspirantes a estos puestos de trabajo son preseleccionados por el SEXPE teniendo preferencia unos colectivos sobre otros.

Al mismo tiempo, por medio de fondos propios, la entidad ha dado empleo a tres personas más, todas ellas para trabajar en la Residencia de Ancianos de la localidad la cual va a celebrar en breve su primer aniversario.

Con estas contrataciones se quiere conseguir que estas personas desempleadas puedan adquirir una práctica profesional para que después puedan seguir accediendo al mercado laboral.

En breve se reanudarán las obras de la residencia de dependientes que tenemos en marcha, cofinanciada con una cuantía de 50 000 euros por la Diputación Provincial de Cáceres. Se prevén más contrataciones en cuanto se reanuden estas acciones.

Taller de empleo Renacer

El Taller de Empleo Renacer, promovido por la Mancomunidad Comarca de Trujillo, se puso en marcha el pasado mes de octubre para todos los municipios integrantes, incluido el nuestro, con dos especialidades: Operario de Maquinaria de Obra Civil y Operario de Jardinería y Vivero, cubiertas cada una de ellas por diez alum@s. Este programa se desarrollará a lo largo de un



Maquinaria y operarios del taller de empleo.

año. En particular, de Santa Marta de Magasca, el taller cuenta con una alumna/trabajadora perteneciente a la especialidad de Jardinería y Vivero en la que aprenderá mediante la práctica, la poda, la siembra y plantaciones, entre otros conocimientos.

El parque de maquinaria de la Mancomunidad se ha vuelto a poner en funcionamiento con este módulo formativo. Los alum@s han realizado varias acciones en Santa Marta de Magasca durante unos veinte días, utilizando la maquinaria de la Mancomunidad. Estas actuaciones han venido muy bien a la localidad al mismo tiempo que sirven de aprendizaje a los alum@s/trabajadores.



Albalá



Los autores del libro firmando ejemplares para las personas asistentes al acto.

Presentación del libro "Raíces de árboles"

AYUNTAMIENTO

La Casa de Cultura de Albalá acogió el día 24 de noviembre la presentación del libro "Raíces de árboles", libro que versa sobre diversos aspectos de la vida de San Pedro de Alcántara.

La presentación del acto fue a cargo del Alcalde de Albalá, D. Juan Rodríguez Bote que dio la bienvenida a los autores del libro, D. Francisco Cerro Chaves, Obispo de la diócesis de Coria-Cáceres, así como al hijo del pueblo, D. Andrés Bote Bonilla, con palabras de afecto y elogio a la trayectoria profesional de ambos ponentes.

Finalizado el acto de presentación de "Raíces de árboles", se siguió con la firma y dedicatoria de los libros adquiridos por los albalenses. El dinero será destinado íntegramente a paliar las necesidades de ACISJF, obra social de la Iglesia Diocesana, que prestan un magnífico servicio a la sociedad.

El acto fue multitudinario, aplaudido y acogedor con la participación de todos los asistentes.

Fiestas de Las Tablas

El Ayuntamiento de Albalá quiere hacer una invitación a todos los pueblos de nuestra comarca a conocer la Fiesta de las Tablas, que se desarrollará en nuestra localidad los días 25, 26 y 27 de diciembre. Una celebración

dentro del contexto de la Navidad, en un ambiente de alegría y en la que las calles se llenan de colorido, y de júbilo.

Curso de plaguicidas

Del 6 al 29 de noviembre, y con una duración de 72 horas, se impartió en Albalá el Curso de Plaguicidas Agrícola Cualificado, concedido por la Consejería de Agricultura, Desarrollo Rural, Medio Ambiente y Energía.

El curso, al que asistieron 25 personas, está homologado por el Gobierno de Extremadura y tras su realización los alumnos obtienen el carnet necesario exigido por la ley que capacita para la manipulación y aplicación de plaguicidas de uso agrícola y/o ganadero.

Jornada informativa para desempleados/as

El Ayuntamiento de Albalá junto con el Centro de Empleo Cáceres Comarcal, organizaron el pasado 28 de noviembre una jornada informativa destinada a los desempleados/as de la localidad, a la que asistieron 28 personas. El objetivo de la jornada, fue dar a conocer los recursos que el SEXPE pone al servicio de los ciudadanos: trámites de documentación, facilitar la búsqueda de empleo, programa renta activa de inserción, etc.



Participantes en la Jornada informativa para desempleados de la localidad.

Salvatierra de Santiago

Obras e infraestructuras mejoran el municipio

AYUNTAMIENTO

Infraestructuras

Comenzaron las obras de ampliación de la Residencia Geriátrica, obras que están ya muy adelantadas, por lo que se prevé que en un plazo de tres meses aproximadamente estén terminadas. Como sabemos nuestra residencia ha llegado a tener una ocupación del 100% gracias al buen servicio y trato que se ofrece a todos nuestros residentes, dando a todos nuestros mayores una calidad de vida como ellos se merecen, era por tanto necesaria esta ampliación.

La casa de cultura terminó ya su segunda fase, de manera que se está ya gestionando su tercera fase para que de esta forma el edificio quede interiormente totalmente preparado para su uso y poder ofrecer a nuestros vecinos estas instalaciones donde poder desarrollar todo tipo de actividades culturales, el exterior quedará asimismo rematado con el material típico de la zona como es el granito, lo cual hará que no rompa con el paisaje natural de la zona.

Pavimentaciones de calles

Con el Plan de obras y Servicios de la Excm. Diputación Provincial de Cáceres, está a punto de comenzar el arreglo de distintas calles de nuestro pueblo, en esta fase se arreglarán las calles Pizarro y Cotanillo, calles que forman el eje central de la localidad, el arreglo será realizado mediante hormigón y granito, donde el Ayuntamiento aportará el granito, se utilizará este tipo de material para no romper con el entorno típico rural de nuestro municipio. Siendo así, las calles de todo el centro del pueblo quedarán arregladas de manera uniforme.

Caminos

Comenzó el arreglo de 10 kilómetros de caminos en nuestro pueblo, arreglos que se es-

Desde el Ayuntamiento de Salvatierra de Santiago aprovechamos este medio para dar a conocer a todos nuestros vecinos algunas de las muchas cosas de distintas índoles que se están llevando a cabo en nuestra localidad, información que además pueden ampliar en nuestras dependencias municipales.



Obras de la Casa de la Cultura de Salvatierra, realizadas con material típico de la zona.

tán ya llevando a cabo por la empresa adjudicataria Mena. Concretamente en esta fase del plan de arreglos de caminos del Ayuntamiento son: Camino de la Ermita de la Estrella zona norte, o de subida, camino de la Ermita de la Estrella zona sur, o de bajada, y el camino que continúa por la zona norte hasta el término de Zarza de Montánchez.

Desde la Junta de Gobierno se inicia la aprobación de la continuación del Plan de Caminos, es así que para el ejercicio 2013 se arreglarán los caminos de las 20 Fanegas, el camino de los Manzanillos y camino del

Cerro de la Cruz. También se aprueba por la Junta de Gobierno el arreglo de la plaza de la Calle de la Feria y plaza del Barranquillo.

Comenzaron las obras de desbroce de caminos y limpieza de árboles, obras que se están realizando por los obreros del A.E.P.S.A., antiguo P.E.R. Este Año se ha comenzado antes con estos trabajos, pues al no haber aceitunas no hay mucho trabajo para estos obreros del P.E.R. Otros años el Ayuntamiento ha respetado esta época pues así lo graban jornadas estos trabajadores.

Tiempo de montanera

Desde el mes de octubre al mes de febrero, conforme a la normativa de la Consejería de Agricultura, Desarrollo Rural, Medio Ambiente y Energía, el porcino puede pactar en la Dehesa Boyal. Como sabemos el Ayuntamiento aprobó en su día la normativa que regula la montanera, así, el Ayuntamiento es el titular de la explotación porcina, ubicada en la Dehesa Boyal, como exige la normativa que la regula.

Este año los vecinos ganaderos han llevado a la Dehesa menos porcinos que en otros años, concretamente se encuentran ya sueltas unas 200 cabezas. A pesar de que las condiciones de nuestra Dehesa son extraordinarias, ya que se dispone de todo tipo de instalaciones y la cuota que se paga por cada cabeza es testimonial, es desalentador ver como cada año va disminuyendo el número de cabezas que van a la montanera. Lo mismo sucede con las matanzas domiciliarias, una necesidad y tradición de antaño de almacenamiento de alimentos "para todo el año", tradición que poco a poco va desapareciendo en nuestros municipios. Seguramente en Salvatierra de Santiago se cuentan con los dedos de una mano las matanzas realizadas este año.

Cuentas municipales 2012

En el presente ejercicio presupuestario, informamos que nuestro Ayuntamiento cerró sus cuentas con un superávit de 19.500,00 Euros. Celebrado el Pleno extraordinario correspondiente, nuestras cuentas fueron aprobadas por unanimidad.

Desde el Ayuntamiento de Salvatierra de Santiago, el equipo de gobierno y a través de este medio os deseamos a todos, vecinos, familiares, amigos, visitantes y lectores de este periódico unas felices fiestas navideñas y próspero año 2013. Asimismo os recordamos que el calendario que todos los años se reparte a los vecinos del pueblo estará a vuestra disposición para que paséis a retirarlo.

Santa Ana

Por fin la línea eléctrica

AYUNTAMIENTO

El Ayuntamiento de Santa Ana ha reparado y ha dado de alta una línea eléctrica que estaba en desuso, para suministrar luz a tres puntos de nuestra Dehesa Boyal, como son:

1. El pozo de sondeo que ante los problemas de agua que en los últimos años estamos teniendo por la sequía es muy necesario, ya que él cual se abastecen la gran mayoría de los ganaderos santaniegos para abreviar a sus ganados.

2. La ermita donde el tercer sábado de mayo celebramos nuestra popular romería en honor a Nuestra Señora de la Dehesa.

3. La báscula de pesaje que da buen servicio tanto a los camiones de gran tonelaje como a los vecinos del pueblo.



Reformas en nuestro acerados

También se ha llevado a cabo el arreglo del acerado de la Avenida de Cáceres, más conocida como la carretera, que al ser una avenida sirve como paseo. Con esta obra hemos ganado en seguridad y en imagen y estética. Este trabajo ha sido realizado por los obreros de este Ayuntamiento.

Aldea del Cano

“San Martín, San Martinino y el más chiquinino”

Durante los días 10,11 y 12 de noviembre, el pueblo de Aldea del Cano celebró sus fiestas patronales en honor a San Martín. Fueron días de festejos, de encuentro con los amigos y familiares.



AYUNTAMIENTO

Acompañamos a nuestro Patrón por las calles del pueblo, al son de la banda de cornetas y tambores de la escuela municipal de música de Aldea del Cano. Bailamos a los acordes de las orquestas, disfrutamos viendo a nuestros paisanos disputar el torneo comarcal de petanca, nos divertimos con los amigos, comimos el ya tradicional cerdo, para hacer honor al dicho “a cada cerdo le llega su San

Martín”, y terminamos relajándonos con el cante y el baile flamenco.

Para nosotros l@s Aldean@s, San Martín, San Martinino y el más “Chiquinino” es algo más que una fiesta, es recordar recuerdos de nuestra infancia, intentar inculcar a nuestros jóvenes y niños el amor hacia estas fiestas tan nuestras.

Animamos a toda la comarca para que el próximo noviembre, compartáis con nosotros estas tradicionales fiestas aldeanas que ya forman parte de una más de las fiestas que tenemos en la comarca.

El Tuero 2012

ANTONIA CORDERO PACHECO. ALCALDESA

Cuando nos bombardean con anuncios navideños, de luces, adornos de navidad, y regalos de Reyes. Cuando todo se llena de colorido, me vienen a la memoria tantas y tantas personas que ahora no tienen trabajo. Y diréis ¿Qué tiene que ver esto con el “Tuero”?

La respuesta la encuentro en el recuerdo de cómo comenzó esta costumbre de traer y depositar un tronco grande de encina en la

plaza del pueblo al que los Aldean@s llamamos “Tuero”.

Hace muchos años había vecinos que no tenían leña para en sus casas poder calentarse, combatiendo el frío invernal, ni ellos ni sus familias, decidiendo entonces traer este tronco para que en Nochebuena poder calentarse. Así nació nuestro “Tuero”.

Ahora que estamos pasando por momentos difíciles que en este “Tuero” de 2012 podamos encontrar la fuerza y el calor que nos ayude a todos y todas a buscar las solu-



Día del Mayor en la residencia asistida

AYUNTAMIENTO

El pasado 1 de octubre, la residencia asistida “Francisco Sánchez Salazar” de Aldea del Cano, celebró el Día del Mayor. Comenzó la jornada con un desayuno especial para los residentes, continuando con un concurso de adivinanzas, el bingo especial “Día del Mayor” y entrega de premios Bombín de Oro, Plata y Bronce, masculino y femenino. Para finalizar, se ofreció un aperitivo para residentes y familiares. Fabuloso día de convivencia de nuestros mayores, el resultado fue muy satisfactorio pues los asistentes quedaron encantados de las actividades desarrolladas.



ciones más idóneas para cruzar este periodo de crisis.

Que nuestro “Tuero” sirva para calentar y dar luz a muchas familias que lo están pasando mal. Que su luz sustituya al resplandor de las luces de navidad; que sea el mejor adorno de la navidad Aldeana y aunque no tengamos luces coloristas y recargadas en nuestras calles, si tenemos una sola luz y natural, la que nos da la llama de nuestro

“Tuero”, la fuerza y la fortaleza de su tronco, la madurez de sus raíces, la juventud e ilusión por el futuro de sus “Quintos” y la alegría de sus cantos el día de Nochebuena.

Que ese día nos reunamos tod@s l@s Aldean@s y todos los que nos visitan, entorno a Él, con la misma ilusión que aquellos hombres que un día trajeron con carretas tiradas por bueyes, nuestro primer tuero.

Feliz Navidad.

Aldea del Cano



ASOCIACIÓN FRANCISCO DE ASÍS

La Asociación "Francisco de Asís" se fundó en 1983 con el objetivo de ofrecer la mejor calidad de vida, autonomía y desarrollo personal a las personas con discapacidad intelectual. Así, en 2006 se inauguró la Residencia "Francisco de Asís" situada en el término municipal de Aldea del Cano, en una finca donada para este fin a 4 km. De Aldea y 10km. De Albalá.

La Asociación cuenta con 14 miembros en su junta directiva y con, aproximadamente, 290 socios que contribuyen con sus cuotas al fin común, colaboradores como distintas empresas (de jamones y embutidos de Montánchez, de embutidos de Valdefuentes, de turrone de Castuera, de quesos de La Serena, etc.) y personas que voluntariamente se encargan de diversas actividades como el cuidado de jardines, plantas y árboles, lavandería y arreglos de ropa, participar en diversas actividades acompañando a los usuarios, etc.

Este año hemos conseguido subvenciones independientes de la Junta de Extremadura como la de Iberdrola.

La Asociación tiene en marcha la consecución del Proyecto del Centro de Ocio que consiste en un albergue para distintos colectivos y en el cual poder disfrutar de rutas

Asociación pro-personas con discapacidad "Francisco de Asís"

Calidad de vida y desarrollo personal de las personas con discapacidad intelectual

senderistas, vacaciones, puentes, etc.

La Residencia tiene 20 plazas para usuarios con discapacidad intelectual severa. Está abierta 365 días al año ofreciendo los siguientes programas de atención: Programa de actividades de la vida diaria; Programa de habilidades sociales; Programa cognitivo; Programa de psicomotricidad; Programa de estimulación sensorial; Programa de Ocio y tiempo libre.

Dentro de la Residencia se realizan actividades muy diversas a lo largo del año: visita de los Reyes Magos, participación en la cabalgata de Carnaval de Aldea del Cano,

visitas a las diversas ciudades y pueblos cercanos, feria de Cáceres, piscina, verbenas y fiestas de las localidades próximas, participación en la semana cultural de Albalá, fiesta anual del Centro con proyección de película o videoclip realizado y protagonizado por nuestros Residentes, Halloween, decoración, visita del coro de Aldea del Cano, Navidad, etc.

Recientemente, con la colaboración de la entidad financiera Barclays, organizamos una chocolatada y cuentacuentos en la sala de fiestas de Albalá donde nuestros Residentes disfrutaron de una maravillosa tarde.

Además la Asociación lleva a cabo diversas actividades como:

- Rutas senderitas solidarias: realizadas en marzo (I Ruta Albalá-Montánchez) y octubre (II Ruta Aldea del Cano-Centro "Francisco de Asís"). La próxima será la Ruta de los Molinos (Montánchez-Arroyomolinos), que tendrá lugar en marzo de 2013.

- Recogida de tapones de plástico.

- Mercadillos solidarios en los que se venden objetos donados por socios y colaboradores y objetos de artesanía que se realizan en la Residencia como broches, imanes, monederos, jabones, marcapáginas, etc. El próximo tendrá lugar en Castuera (Badajoz) del 10 al 14 de diciembre. Y un largo etcétera.

Animate y participa con nosotros en nuestras actividades y proyectos con los usuarios. Todos somos bienvenidos; nuestro fin no es otro que fomentar un clima de cooperación abierta y activa que contribuya al sentimiento de que con la entrega de todos se pueden conseguir grandes logros.

Contacto:
 Centro: 927 196 036 (María; directora)
centrofranciscodasis@gmail.com
 Presidente: (Severino Rubio) 927 360 311
logrosan@gefiscal.es
 Página web:
<http://www.asociacionfranciscodasis.org>

Benquerencia

"Vuelve a casa por navidad"

AYUNTAMIENTO

Ya tenemos aquí un año más el mes de diciembre y la navidad. Navidad de un año difícil, complicado y triste para muchos, un año para no recordar y que debe terminar para dar vida a uno nuevo dejando atrás esa maldita crisis que vivimos y que a todos de alguna manera nos afecta. Es deseo de todos.

La navidad, aunque son fechas que a algunos no gusta, llena nuestros corazones de alegría. Nuestro pueblo recibe a todos los hijos que por distintas razones tuvieron que

abandonar sus casas buscando mejores oportunidades, pero aún así aquí seguís teniendo vuestro hogar, vuestras raíces, vuestro corazón. Os recibimos en estas fechas con gran alegría, ya lo dice el famoso anuncio de televisión: "vuelve a casa por Navidad...".

Es así, que desde el Ayuntamiento de Benquerencia queremos aprovechar este medio para felicitar a todos nuestros vecinos, familiares y amigos una feliz navidad y que el año nuevo sea de muchos y buenos éxitos para todos, deseando asimismo que estos días en nuestro pueblo sean de paz y alegría para todos.



Plasenzuela

El ayuntamiento contrata a 4 personas desempleadas

AGENCIA DE EMPLEO Y DESARROLLO LOCAL

El Ayuntamiento de Plasenzuela, a través del Programa de Empleo de Experiencia, ha contratado a cuatro personas a media jornada y durante un año. Las tareas que van a llevar a cabo serán relacionadas con servicios de proximidad y conservación y mantenimiento de infraestructuras. Estas ayudas las recibe el consistorio del gobierno extremeño, cofinanciadas, en su caso, con fondos europeos, para dar empleo a estas personas.

Los aspirantes a estos puestos de trabajo son preseleccionados por el Sexpe teniendo preferencia unos colectivos sobre otros.

Con estas contrataciones se quiere conseguir que estas personas desempleadas puedan adquirir una práctica profesional para que después puedan seguir accediendo al mercado laboral.

Exposición y venta de manualidades en el mercado medieval de Sierra de Fuentes

Con motivo de la celebración del Mercado Medieval en Sierra de Fuentes, los pasados 1 y 2 de diciembre, la Asociación de Festejos de Plasenzuela puso a la venta sus manualidades, las cuales llevan realizando desde hace un tiempo a partir de materiales reciclados. Venden de todo: cestitas de papel, jabones caseros, florecitas, diademas, alfombras, cazasueños, bisutería... detalles artesanos, preciosos y muy bien de precio para regalar en estas fechas.

Con esta iniciativa, la asociación pre-

tende recaudar fondos para financiar los festejos de la localidad y lo hacen a través de varios medios como es la venta de estas manualidades. Obtienen también ayuda por parte de colectivos y empresas como son los jóvenes del municipio que les han donado el dinero que han recaudado de distintas acciones y el Bar Molokayde Plasenzuela el cual está colaborando de manera activa.

Durante el mes de diciembre, la asociación pondrá un stand de sus manualidades en la localidad aprovechando la cantidad de gente que visita el pueblo en estas fechas, así que animaos !!! (Información facilitada por la Comisión de Festejos).

Asociación extremeña de detecto-aficionados

El día 18 de noviembre se celebró en Plasenzuela un evento organizado por la asociación AED-A. Asociación Extremeña de Detecto Aficionados, al cual asistieron 160 personas desplazadas desde poblaciones de Extremadura y de diferentes puntos de España, muchos de ellos llegaron el sábado acompañados por sus familias alojándose en el Hotel Rural el Labriego que tuvo plena ocupación.

Al día siguiente empezaron a llegar el resto de los participantes al hotel que era el punto de encuentro, una vez se efectuó la inscripción se desplazaron al lugar donde se realizó el evento, la finca La Jarilla, propiedad del ayuntamiento, un paraje espectacular donde está el albergue y donde se celebra anualmente la romería de la localidad.

Fue un evento deportivo que consistía en unas fichas plastificadas, numeradas y enterradas, las cuales debían ser buscadas con detectores de metales, además de las fi-



Sobre estas líneas, jóvenes presentando artesanías manuales de Plasenzuela en el mercadillo medieval de Sierra de Fuentes.

A la izquierda, participantes en el encuentro de detecto-aficionados, celebrado en la finca La Jarilla, en Plasenzuela.



chas se logró limpiar el terreno de latas, chapas, cartuchos y hierros sacando ¡más de 50 Kg. de chatarra!.

Al terminar el evento se realizó la comida de hermandad en los salones del Hotel Rural El Labriego, donde se pudo degustar los platos típicos de nuestra zona, al finalizar la comida se entregaron los premios aportados por las casas patrocinadoras a los afor-

tunados participantes que lograron encontrar las fichas enterradas.

Los participantes agradecieron la acogida por parte de la gente de la población, a la tienda de Joaquín y al Hotel El Labriego prometiendo volver con amigos y familiares a visitarnos en Semana Santa de 2013.

Damos las gracias a AED-A por elegir nuestra población para su evento anual y esperamos que otras asociaciones o empresas decidan conocer nuestros paisajes y gastronomía para organizar sus eventos. (Información facilitada por Francesc Gómez, presidente de la Asociación AED-A).

Torre de Santa María

Mayores y pensionistas celebran su tradicional comida de convivencia

FLORENTINO CARRASCO GARCÍA, ALCALDE

El 19 de septiembre pasado se ofreció, como viene siendo tradicional en las Fiestas de San Mateo, una comida a las personas de la 3ª Edad y Pensionistas en la Casa de Cultura de Torre de Santa María, a la que asistieron un total de 139 personas. Este evento en lo referente a los servicios de cocina fue preparado por la Casa de Oficios Las Tres Encinas, de la Mancomunidad Integral Sierra de Montánchez, con sede en nuestra localidad, donde los monitores pusieron de manifiesto su saber culinario y preparación para

llevar adelante el curso de cocina que por esas fechas estaban impartiendo y en el que participaban dos alumnas de nuestra localidad. La comida estaba compuesta por entremeses, paella, bebidas, tarta y cafés y seguidamente a la misma los participantes pudieron disfrutar del baile que se celebró a continuación.

Desde aquí quería agradecer a los que participaron en la comida por el orden con que permitieron que se pudiera llevar en buena armonía como siempre viene siendo; y al profesorado y alumnos de la Casa de Oficio Las Tres Encinas de la Mancomunidad.



Sala velatorio

Ya se han iniciado las obras para la construcción de una Sala Velatorio en nuestra localidad, en la que tanto interés tienen los habitantes de nuestra población. Las obras están programadas para ejecutarse en diferentes fases, ya que el montante de las mismas superará los 300.000 euros. La construcción de la Sala Velatorio será un referente para otras futuras, tanto por el estudio y proyecto del arquitecto, como por el lugar de su construcción y orientación del mismo.



Arriba, cena de convivencia en las Fiestas de San Mateo. Abajo, obras para la sala velatorio.

Montánchez

La fundación Van der Linde facilitará el intercambio cultural y empresarial con China

El 24 de septiembre se inauguró la sede museo de la fundación Van der Linde, en presencia del presidente de Extremadura, José Antonio Monago. Tras una visita a la sede y a la colección permanente de obras de Alwin Van der Linde, tuvo lugar una degustación de comida extremeña, y un espectáculo de música tradicional china, en vivo.

FUENTE: EUROPA PRESS

En dos meses se ha superado el número de 400 visitas

La sede/museo de la fundación Van der Linde está instalada en un edificio histórico de Montánchez (Cáceres) con el objetivo de facilitar el intercambio cultural entre Extremadura y China, y en consecuencia, de fa-

vorecer con ello también el "acercamiento" empresarial entre ambas zonas.

El proyecto, que surge de la mano del artista holandés Alwin Van der Linde, que está afinado artísticamente en Extremadura, incluye una exposición permanente de 60 obras.

Además, se llevará a cabo un programa de intercambio cultural en Extremadura con estudiantes chinos en clases de "alto nivel", con el objetivo de fomentar la creatividad y,



El presidente del Gobierno de Extremadura junto al pintor y asistentes al acto de inauguración.

en consecuencia, también articular "nexos" de "conexión" de tipo empresarial.

A su vez, el objetivo es que artistas extremeños puedan participar también en un futuro en intercambios del mismo tipo en China, según explica de prensa Alwin Van der Linde, quien destaca que Extremadura tiene "mucho en común" en materia de diversidad histórica y cultural con zonas chinas que tratan de "preservar intacta la naturaleza" y a la vez de con-

vertirse en "la China del mañana".

El artista, que mantiene "lazos" con el país asiático después de haber participado en diferentes exposiciones y conferencias allí, subraya así que las diferentes actividades de "colaboración" que se impulsarán desde la fundación "convienen muchísimo" a Extremadura, en tanto que ésta se dará a conocer en China en cuanto a su riqueza histórica, turística y cultural.

Torrequemada

Homenaje a sus 100 años

Feliz cumpleaños, Carmen

CEDER

La localidad de Torrequemada ha celebrado a lo grande el cumpleaños de Carmen Martín Blázquez vecina de esta localidad que nos regala su existencia de 100 años. El día 10 de noviembre en el edificio social Isabel Vega tuvo lugar un emotivo homenaje que llevaba como título "Feliz cumpleaños, Carmen". Muchos amigos, familiares y vecinos se unieron a la fiesta para recordar vivencias y agradecer a Carmen sus distintas experiencias vitales. Paquita Cruz, alcaldesa de esta localidad, se sintió muy satisfecha de poder organizar el acto y compartir con Carmen y los vecinos de Torrequemada esta celebración.



Emotivo momento en que Carmen Martín apaga las velas por su 100 aniversario.



Vecinos y vecinas de Torrequemada ataviados con vestimenta de época para celebrar la Feria de Marzo.

El 25 de marzo de 2013

La localidad volverá a poner en escena la feria de marzo

PAQUI GUZMÁN GALLEGO. AEDL MANCOMUNIDAD

El próximo año 2013 los vecinos de Torrequemada volverán a rememorar teatralmente la histórica Feria de Marzo. A esta feria de ganado, de carácter internacional, acudían a ella personas de todo el país e incluso de los países vecinos y estaba especializada en caballos, asnos y mulos para el trabajo. Era esperada con ilusión por los vecinos de Torrequemada que, durante el mes de marzo, se beneficiaban de los ingresos extra que proporcionaba la gran afluencia de público y de todas las actividades que giraban en torno a

la compra y venta de animales de labor. Feria de ganado que se estableció en 1737, comienza el 25 de marzo y dura hasta el último día del mes. Esta feria fue de suma importancia hasta los años 1980, por razón de la poca utilización del ganado mular y caballar. Pero tuvo una gran trascendencia en la vida de la comunidad por el gran enriquecimiento que aportaban todos los colectivos que venían a la feria, en especial el grupo de gitanos con sus burros, caballos, música y tradiciones.

Actualmente se está intentando recuperar dicha feria por parte de la corporación municipal, y se le está dando la importancia que tiene con representaciones teatrales como estas.

Botija

Villasviejas del Tamuja

Celebradas las VI jornadas de puertas abiertas

OSCAR SOLÍS MERINO. ALCALDE

Demostramos que somos unos verdaderos organizadores y gestores de eventos cuando se trata de poner a nuestro pueblo en lo mas alto, siendo un ejemplo de convivencia y compañerismo, acogiendo a los visitantes como uno mas de nuestra sociedad Botijeña.

Quiero dar la enhorabuena y felicitar a todo el pueblo de Botija. La enhorabuena por la capacidad que tenéis de trabajo y de organización, siendo capaces de trabajar en grupo y compartir ideas, sumando entre todos una única voluntad de que todo salga perfecto, no dando un paso atrás ante los problemas, sino buscando las soluciones o alternativas que cada uno podía aportar. La felicitación por el resultado obtenido, ya que no solo se hizo bien el trabajo, estando todo previsto y organizado, sino que además todos nuestros visitantes se sintieron como en su casa, creando un ambiente de convivencia y hermandad que no se había conseguido nunca, con este nivel de satisfacción, en este tipo de evento comarcal.

Llevamos presentando la candidatura de Botija para organizar el día de la comarca desde el primer año que se propuso su celebración. Siempre se realizaba un sorteo entre los pueblos que se ofrecían, pero nunca nos sonreía el sorteo. Este año hemos sido los únicos que nos hemos ofrecido por lo que teníamos todos los números del sorteo. Cuando proponía a Botija como lugar de celebración muy pocos apostaban por que fuera posible. Hemos demostrado que ha sido posible, siendo unos de los mejores días

El pasado día 20 de octubre demostramos que lo que ha estado sucediendo en los eventos realizados en años anteriores en Botija, San Sebastián y Vettones, no era casualidad o eventos y fiestas de un pueblo pequeño.



Las fotos ofrecen distintas escenas y participantes en las recreaciones organizadas con motivo de las fiestas de Botija.

celebrados en la comarca, y además se ha organizado todo en menos de un mes, por lo que se demuestra que somos un pueblo de los más grandes de nuestra comarca, pues aunque tengamos poca población, somos muy activos y nos multiplicamos, consiguiendo los resultados demostrados.

Agradezco a todos la disposición que habéis tenido desde el primer día, desde los mas jóvenes a los mas mayores, todos habéis trabajado por Botija, cada uno en medida de sus posibilidades, pero todos por un bien común, nuestro pueblo. Cuando os convocamos para la primera reunión, acudisteis todos con incertidumbre y mucho temor a no poder desarrollar este día, ya que sabíais que era grande el número de personas que teníamos que gestionar. Cuando comenzamos a hablar y a debatir, empezasteis a tener confianza y a tener la seguridad de que se podía, terminando la reunión con propuestas en firme de que tipo de actuaciones se realizarían y proponiendo ideas de organización. Desde el ayuntamiento os hicimos partícipes de cual era nuestra propuesta e intenciones, pero fuisteis vosotros los que trazasteis y creasteis las actuaciones para poder enseñar nuestro pueblo y mostrar nuestras tradiciones y culturas, que pueden ser iguales o parecidas a nuestros pueblos vecinos, pero nosotros supimos enseñarlas y exponerlas de una forma fantástica, siendo un elemento mas de admiración por los visitantes.

Quiero agradecer y felicitar al Equipo de Gobierno local el esfuerzo y confianza que han puesto en la celebración de este día, apoyando, trabajando y aportando ideas para que nuestro pueblo deslumbrara y fuera un referente para las distintas actuaciones que tenemos y que queremos desarrollar. Este día ha sido un impulso para crear confianza ante los diferentes proyectos que tenemos, para desarrollar el yacimiento arqueológico, principalmente, y apostar por que es un pueblo en crecimiento y desarrollo con futuro, innovando y creando alternativas no solo para nuestro pueblo, sino además para la comarca, ya que queremos ser un pilar de desarrollo comarcal.

Transcurrida una semana desde el día 20, os puedo decir que no he parado de recibir felicitaciones, por la organización y desarrollo de este día, por lo que os traslado estas felicitaciones llegadas desde todos los ámbitos de la administración, como de las personas anónimas y asociaciones que nos acompañaron este día. Felicidades y enhorabuena a todos los botijeños.

Comienza la construcción de 6 viviendas sociales

OSCAR SOLÍS MERINO. ALCALDE

Han comenzado la construcción de 6 viviendas sociales promovidas por el Gobierno de Extremadura. Dichas viviendas se prevé entregarlas a la terminación de su construcción en un año aproximadamente. Con estas viviendas se conseguirá mantener población en Botija y dar vivienda a costes sociales a personas que las carecen, solucionando un derecho que tienen a una vivienda digna. Familias jóvenes y personas que están sin vivienda serán los beneficiarios.

Apostando por la vida en nuestros pueblos, conseguimos que se cree confianza en nuestro futuro.

Obras de pavimentación y urbanización

Se han iniciado las obras para la pavimentación y alumbrado público en la calle los Molinos. Dicha calle fue creada en los años 80, pero no estaba urbanizada. En estos años se ha urbanizado toda la zona, no dejando de actuar en otras obras de urbanización de la localidad.

Ctra. Botija-Plasenzuela

Se han aprobado en el último pleno de la Diputación de Cáceres los presupuestos para el año 2013. En estos presupuestos está incluida la terminación de la ejecución de la obra de ensanche y señalización de la carretera que une Botija con Plasenzuela. Por fin tendremos una vía de comunicación con mayor seguridad.



Arriba, construcción de las viviendas sociales. Sobre estas líneas, obras de pavimentación. Derecha, carretera Botija-Plasenzuela.



Casas de Don Antonio

Próximo adecentamiento de las calles del pueblo

JOSÉ MANUEL BUITRAGO. ALCALDE

Próximamente la Excm. Diputación Provincial de Cáceres, adjudicará la obra correspondiente a los Planes Provinciales de esta anualidad de 2012.

De acuerdo al planteamiento del equipo de gobierno municipal y debido al mal estado de la pavimentación del municipio generado por la sustitución total de las redes de distribución de aguas y saneamiento, se hacía de una importancia capital recuperar la imagen tradicional de la localidad. Por lo que se inició con cargo a las Planes Provinciales de la Excm. Diputación Provincial de Cáceres el adecentamiento de las calles del pueblo.

Esta obra de Pavimentación de Calle Hernán Cortés, supone ya la 2ª fase de la renovación de la Pavimentación de las calles y plazas de nuestro pueblo iniciándose en la Plaza del pueblo donde finalizó la primera fase y discurrirá por parte de la calle Hernán Cortés. Se optó por continuar con el diseño de dos aceras y un carril central de adoquinado, y los espacios entre el adoquinado de hormigón impreso, situando tanto las falsas aceras como el centro de la calle a igual nivel.



Matanza popular

En nuestra localidad celebramos el sábado 8 de diciembre, la matanza popular, una actividad que pretende poner en valor y reconocer esta tradición y que se llevará a cabo en las instalaciones de la Piscina Municipal de este municipio. Se trata de un evento que está organizado como en años anteriores por el Ayuntamiento de Casas de Don Antonio.

El objetivo es "rescatar esta tradición que se va perdiendo y que todos los que quieran vean que del cerdo puede aprovecharse todo", además de ser una buena ocasión para conocer Casas de Don Antonio.

Tras matar al cerdo, y dejar en reposo las carnes el viernes, el sábado a partir de las 11.00 horas se inició el evento con la degustación de unas tradicionales migas extremeñas, para seguir con un sabroso guiso de patatas con los huesos de los dos animales

sacrificados el viernes. Una vez repartidas, saboreadas y consumidas las dos grandes ollas del guiso de patatas, se procedió a asar tocinos, caretas, magro, etc. hasta que se dio buena cuenta de los dos estupendos ejemplares de cerdo ibéricos sacrificados.

La actividad festiva contó con una nutrida participación durante el transcurso de la jornada, contando no solo con la presencia de numerosos lugareños, sino de amigos y visitantes, atraídos sin duda, por lo singular de tan original día festivo.

Este es el quinto año consecutivo que celebramos la matanza popular, acto festivo en el que recordando nuestras tradiciones y nos permite disfrutar de un día de convivencia entre los vecinos y visitantes de la localidad.

No quiero finalizar este artículo sin que a través de este medio, de las gracias tanto a trabajadores del Ayuntamiento, miembros de la Corporación Municipal, voluntarios y miembros de la Comisión de Fiestas de la Semana Cultural que trabajando en una jornada festiva como la del 8 de diciembre, han hecho posible el desarrollo de la "Matanza Popular de Casas de Don Antonio".

Fiestas patronales 2012

Durante los pasados 11 y 12 de Octubre celebramos con un amplio abanico de actividades nuestras Fiestas Patronales.

Dieron comienzo con la celebración de la velada en la Ermita de Ntra. Sra. del Pilar en torno a las 23:00 horas del 11 de Octubre, a cuya finalización se quemó un magnífico castillo de fuegos artificiales. Siguieron los actos religiosos en la mañana del 12 de Octubre con la celebración de una misa en la Ermita a la que siguió una procesión por las calles del pueblo, acompañada de los miembros de la Guardia Civil, y autoridades locales y culminaron dichos actos con el tradicional ramo en el que los devotos de la virgen puján por objetos que previamente han regalado a la Virgen. Desarrollándose así mismos bailes en la noche del 11 y el 12 de Octubre.

Alambrada en el hocino

El 19 de noviembre y con cargo a los fondos del AEPESA correspondiente a la anualidad de 2012, se inició la obra de 2ª fase de construcción de alambrada en Dehesa Hocino. Dicha obra permitirá mitigar el paro de los trabajadores eventuales agrícolas de la localidad, así como realizar la construcción de unos 350 metros de alambradas y unos 1.000 metros de reparación de las ya existentes.

Quema del ración

En la noche del 24 de diciembre se prenderá el tradicional ración de navidad.

Existe la centenaria tradición del RACHON. Consiste en la instalación de una pila de leña en la plaza del pueblo, que tradicionalmente era colocada por los quintos del pueblo.

En la tarde del 24 de diciembre vísperas de la nochebuena se procede a darle fuego concentrándose una vez finalizada la cena familiar en torno al fuego durante toda la noche cantando villancicos.



Cartel anuncio de la presentación del libro de Martín Gómez Ullate.

“El Péndulo de la Extrañeza”

Se presentó el libro de Martín Gómez-Ullate

AYUNTAMIENTO

El pasado 26 de octubre, se presentó en la Casa de Cultura de Sierra de Fuentes el libro del poeta y antropólogo, Martín Gómez-Ullate, afincado en el pueblo desde que en el 2010 decidiera volver de México a vivir a España con su familia.

Elegió Extremadura y Extremadura los eligió a ellos, de tal manera que el poeta dice querer ganarse la "extremaduridad" (después ha sabido que el término "extremeñidad" está acuñado) con algunos de sus poemas, inspirados en y dedicados a Extremadura y en especial a Sierra de Fuentes.

Pero el libro El Péndulo de la Extrañeza tiene mucho más. Es un texto pergeñado por flashes autobiográficos en poesía y prosa poética, retazos de una vida que ha pasado por Madrid, Granada, Trás-os-Montes, Montpellier, México y ha venido a vararse a Extremadura. El autor abre el libro con una frase prelude de una obra y personalidad polifacética y humanista: "La vida es una, pero le caben muchas dentro".

El libro es uno, pero también contiene una trilogía basada en tres binomios fundamentales por los que pivota el péndulo de nuestra existencia: extrañeza/normalidad, acción/contemplación, finitud/trascendencia. Estos se plasman en tres capítulos de títulos sugerentes: El péndulo de la extrañeza, El monstruo de la normalidad y El Molino del Olvido. Y en cada capítulo encontramos poemas, fotografías, microrelatos, historias y narraciones... Un "collage" postmoderno y mestizo en el que también se cruzan las lenguas (el inglés, el portugués, el "portuñol"...).

Todo esto en una edición desenfada pero cuidada en detalle y con un diseño de calidad de una editorial con trayectoria en la poesía contemporánea extremeña: Rumor Visual.

El autor se cuenta a sí mismo, pero con la intención de contarnos a todos. Y llega a lograrlo en esta antropoética que compone el primer poemario de un escritor ya maduro en otros campos como el de las ciencias sociales. Un librito, en definitiva, ameno pero profundo.

Almoharín

A primera vista parece clara la relación con los almohades, así Moreno de Vargas afirma que lo fundó un moro del linaje de los Almohades. En lo que incide Ortiz de Tovar, que especifica que fue un moro almohade de Granada en el año 900.

Por su parte Paredes de Guillén tiene otra teoría, así el nombre tendría su origen en la figura del almojarife (recaudador de cuentas reales) de donde "almojarín" (lugar donde se cobra).

Para el Conde de Campomanes procedería de una voz árabe que significa mirlador, por el lugar alto en el que se sitúa el pueblo que permite contemplar la llanura que se extiende hacia el Guadiana.

Perteneció a la Encomienda de Montánchez de la Orden Militar de Santiago.

Arroyomolinos

El origen de este topónimo es evidente. Ya Moreno de Vargas dice que pasa por el pueblo un arroyo que tiene molinos que muelen todo el año, cuyo nombre es Arroyo de los Molinos, y por haberlo fundado el pueblo allí, se llama "Arroyomolinos". El nombre oficial fue Arroyomolinos de Montánchez hasta los años 80 del siglo XX.

En este pueblo tuvo lugar una importante batalla de la Guerra de la Independencia, existiendo también una condecoración militar con su nombre. Perteneció a la Encomienda de Montánchez de la Orden Militar de Santiago.

Casas de Don Antonio

Según Ortiz de Tovar la fundó un caballero de la Orden Militar de Santiago llamado Antonio, de donde viene el nombre.

Las noticias más antiguas que se tienen de este pueblo datan de 1406 y 1448, donde aparece con el nombre de "Casas de Don Antón".

Obtuvo el título de villa con 1769 con Carlos III y perteneció a la Encomienda de Montánchez de la Orden Militar de Santiago.

Montánchez

Desde un punto de vista cronológico el nombre de Montánchez ha podido variar en cuanto a su forma pero no en su significado, tal y como veremos a continuación:

Según Monsalud en época romana lo llamaron "Mons Ances". Ya en el siglo XII un cronista musulmán escribe "Montanjesh". En una bula pontificia del siglo XIII "aparece Mons Anguis". Ya en documentos medievales de deslinde con la Tierra de Cáceres, encontramos "Montanches".

Según Paredes Guillén se llamó "Mons Anguis" que significa "monte de la culebra", no por haber culebras sino por los caminos tortuosos en forma de culebra. Moreno de Vargas se reafirma en el mismo significado, dice que los moros lo llamaron Montechel, porque "-chel" en árabe es culebra, de donde Montanjes y Montánchez.

En relación con estos significados, la tradición popular identifica a Montánchez con el nombre de "Monte Culebra".

Montánchez fue cabecera de la Encomienda de su mismo nombre de la Orden Militar de Santiago, a la que pertenecieron catorce pueblos de la comarca.

Plasenzuela

Aunque en principio parece claro un origen histórico al entenderse este nombre



Toponimia (y III)

Orígenes del nombre de las poblaciones de la comarca Sierra de Montánchez y Tamuja

MARCELINO MORENO MORALES
CONSULTOR VERSÁTIL
[HTTP://MARCELINOVERSATIL.BLOGIA.COM](http://MARCELINOVERSATIL.BLOGIA.COM)

Tiene ante usted la tercera parte del trabajo de investigación sobre el origen de los nombres de las poblaciones de nuestra comarca. Las dos anteriores fueron publicadas en los números 32 y 33. En esta última entrega aparecen las diez poblaciones que completan el perfil toponímico de nuestra comarca.

como diminutivo de Plasencia, por ser fundada y/o repoblada por gentes venidas de Plasencia. Existe otra teoría relacionada con la agradabilidad y bondad del lugar donde se asienta la población, así tendría un significado parecido a "un sitio placentero", de donde "placencia" y el diminutivo "placencia", no sabemos si en este caso el diminutivo denotaría únicamente pequeñez o también tendría un matiz cariñoso.

Perteneció a la Tierra de Trujillo, aunque en el siglo XVI fue vendida como señorío a Juan de Vargas, pasando a otras manos a lo largo de los años, siendo el último señor el Conde de Canilleros.

Sierra de Fuentes

Parece obvio que estamos ante un topónimo compuesto relacionado con aspectos físicos del territorio, Sierra por la orografía del terreno, y Fuentes por la existencia y abundancia de éstas, con agua de buena calidad.

En 1791 se dice que "que no hay río alguno, pero abundan las fuentes de buena calidad de descenden de la Sierra del Risco, el pueblo se surte de las llamadas Piojosa y de las Naranjas".

Sierra de Fuentes perteneció históricamente a la jurisdicción de Cáceres.

Torre de Santa María

Tal y como hemos visto en otros topónimos como Torrequemada o Torreorgaz, su origen estaría en una línea defensiva, o de vigilancia, de torres o baluartes que coincidiría básicamente con la actual carretera Cáceres-Miudad.

Parece ser que en tiempos antiguos se llamó la Torrequilla, quizás por ser la torre más pequeña de las que componían la línea. Posteriormente, una vez perdida su primitiva función defensiva o de vigilancia, y ya constituido un núcleo poblacional se le añadiría "- de Santa María".

Ortiz de Tovar presenta otra hipótesis, dice que se fundó en tiempo de los godos una ermita con la advocación de María Santísima, la que tenía su torre, de donde vendría el nombre de la población.

Perteneció a la Encomienda de Montánchez de la Orden Militar de Santiago.

Torre mocha

Al igual que lo indicado en el caso de Torre de Santa María, este topónimo tendría su origen en una antigua torre o baluarte alrededor del cual creció un núcleo poblacional.

En cuanto a la segunda parte del nombre, "-mocha", indicaría que la torre ori-

ginal habría perdido altura, bien por el paso del tiempo o por sucesos históricos, como la guerra civil que vivió Castilla en el siglo XV, una de cuyas consecuencias fue el desmoronamiento de todas las torres de Cáceres menos una.

Según Moreno de Vargas, el nombre se debería a la torre mocha y sin capitel que tiene la iglesia.

Perteneció a la Encomienda de Montánchez de la Orden Militar de Santiago.

Valdefuentes

Su nombre significa "valle de fuentes", que parece indicar la existencia de agua en abundancia.

Perteneció a la Encomienda de Montánchez, de la Orden Militar de Santiago. En el siglo XVI es vendido a Álvaro de Sande como señorío, posteriormente, en 1616, Felipe III otorga el título de Marqués de Valdefuentes a D. Álvaro de Sande y Enriquez, este marquesado recayó posteriormente en el Duque de Abrantes. Actualmente el Ducado de Abrantes y el Marquesado de Valdefuentes recaen en la misma persona: José Manuel de Zuleta y Alejandro.

Como recuerdo del Señorío de Valdefuentes aún puede contemplarse el rollo o picota y el palacio, aunque éste se halla bastante reformado.

Zarza de Montánchez

En el Libro de Montería (siglo XIV) aparece como "Sarçuela". (Tenemos que recordar que aún no estaba fijada la ortografía del castellano y su fonemas, por lo que se confundían grafemas como "s, c, ç, z" para los mismos sonidos).

Ortiz de Tovar dice que el nombre se lo puso Rodrigo Íñiguez, Comendador de Montánchez, que la llamó Zarza por la frondosidad del sitio y la gran abundancia de zarzales que en él había.

Perteneció a la Encomienda de Montánchez de la Orden Militar de Santiago. Y como resultado de ello se llama "- de Montánchez", siendo el único pueblo de la Encomienda de Montánchez que lo conserva, pues aunque antes la mayoría de ellos tenían este "apellido" en su nombre, ya hemos dicho que hasta finales del siglo XX existió Arroyomolinos de Montánchez o en el XIX Benquerencia de Montánchez.

BIBLIOGRAFÍA

Castaño Fernández, Antonio M. Los nombres de Extremadura. Editora Regional de Extremadura. 2004.

Hidalgo Valle, Ángel. Alcuéscar y su historia. 2004.

Lozano Rubio, Tirso. Historia de Montánchez. 1979.

Mayoral Cortés, Victorino. Almoharín en la Historia. Muñoz Moya Editores Extremeños. 2010.

Molano Hurtado, Simón. Tolondría. Plasenzuela. Plasenzuela. 2007.

Moreno Morales, Marcelino. "Acerca del origen de algunos topónimos significativamente históricos al sur de Trujillo". En XXVI Coloquios Históricos de Extremadura. Trujillo. 1997.

Moreno Morales, Marcelino. La Villa de Salvatierra de Santiago. 1996.

Muñoz M. Mª Josefa; Palomino P. Mª Josefa y Moreno M. Marcelino. Zarza de Montánchez. Vivencias de un Pueblo. 2004.

Siendo muy niños Alonso y yo, nuestro abuelo Alonso nos llevaba a una cerca que tenía en el camino de las Mayas, muy próxima al pueblo, la cerca de la Casa el Negro se llamaba, allí llevaban los mulos y los caballos que tenían para las labores del campo.

El día que nos enseñó la cueva que estaba en esta cerca quedé impresionado. Entramos en la cueva casi arrastrando, a un espacio donde podíamos estar de pie y en los laterales tenía otros dos espacios o habitaciones que decíamos.

Abuelo nos contaba que allí había vivido un negro escondido, lo que nos hacía acrecentar el morbo. Ya siendo un poco mayores nos gustaba ir a jugar por aquellos parajes y entrar y salir de la cueva. Siempre tuvo mucho encanto para mí, así que cuando mis hijos eran pequeños los llevé varias veces a que jugaran por allí. Pasado el tiempo también llevé a mis nietos.

Siempre he sospechado que unos trazos que veía en los canchos laterales muy difuminados podían ser pinturas rupestres.

En febrero de 1989 llegó al pueblo procedente de Barcelona un hijo del célebre aldeano D. Pedro Pacheco Acedo, el único de los ocho hijos que tuvo que había nacido en Extremadura, Pedro Pacheco Galván, entonces en los albores de su carrera artística, tras haber estudiado Arte en la Universidad de Barcelona. Hoy es un célebre pintor, después de haber expuesto en todo el mundo, una de sus exposiciones con Miró y haber recibido un gran número de premios. En septiembre de 2011 dos de sus pinturas del Museo de Glasgow se incluyen en el patrimonio nacional del Reino Unido. Además de en Glasgow su obra se encuentra en los museos de Venecia y Barcelona y también en colecciones privadas como en la de la Reina de España y la de Elizabeth Taylor entre otras.

En aquella época, hace 23 años y como nos contaba Pedro Isaac Denche en la revista Asociación El Tuero donde le entrevistaba, ya tenía obras importantes como el Cristo de Monserrat. Cuadro que para nosotros tiene una especial relevancia, ya que a los lados del marco y



Pinturas rupestres en Aldea del Cano

PABLO GUTIÉRREZ MOLANO

en su parte inferior lleva unas vitrinas con tierra traída de Israel (Jerusalén, Belén, Nazaret y el Desierto de Judea), de Cataluña y también tierra de Extremadura, de Aldea del Cano, donde nació su padre y de Plasencia donde él nació. Cuatro kilos de cada sitio; su primo José Pacheco le ayudó a recogerla.

Por aquella época quiso exponer en Extremadura pero no lo consiguió. Sería por eso de que nadie es profeta en su tierra.

Hombre apasionado que todo lo de Aldea le gustaba y le interesaba. En poco tiempo hicimos buena amistad.

Pues bien, un día estando tomando unas cervezas en el bar Las Palmeras me dice: "Pablo me tienes que enseñar las tres cosas más importantes que para tí tiene Aldea." Casi sin pensarlo contesté: "El día que tú quieras vamos a ver La cueva de la Casa del Negro, las vacas Blancas Cacerseñas y las tumbas Olerdolanas."

Una tarde de espléndido sol lo llevé a la Casa del Negro. Arrastrándonos entramos en la cueva y como la entrada mira al oeste le daba el sol de lleno por lo cual dentro teníamos mucha luz.

"Pedro, mira este cancho, ¿no ves algo pintado o es mi fantasía?"

Ya de regreso al coche que habíamos quedado en el camino, muy pensativo y agarrándose la barbilla me dice: "Pablo, vas a tener razón, son pinturas rupestres".

Algo había visto en esas rocas, que a pesar de los malos tratos, porque más de una vez se había hecho fuego dentro de la cueva, conservaba algunos indicios.

Esto fortaleció mis creencias y pensé en quién podría ayudarme en estos afanes.

Hablando con mi amigo Vicente García Solana, profesor de Geografía e Historia de la Universidad Laboral de Cáceres, pensó que mis ideas podían tener un fundamento. Se puso en contacto con el arqueólogo D. Antonio González Cordero y este fue el que tras realizar concienzudos estudios nos ha dicho que en la cueva del moro (Casa del Negro) tenemos pinturas rupestres.

Así describe don Antonio en su estudio la cueva: "Su estructura consta de un pasillo de 2,75m. de largo por 1,50m. de altura, cuyas paredes se encajonada formando una galería de sección triangular, obstriadas en su inicio por grandes rocas que apenas quedan resquicio al paso de la luz. A continuación se abre una pieza poligonal de 2,85m. de longitud por 3,20m. de ancho y entre 1,60m y 2,10m de altura, con divertículo axial y una grieta que con manifiesta incomodidad permite actualmente la entrada al interior. Su cercanía a la población le ha perjudicado notablemente, pues hasta él se han acarreado basuras y hasta algún fuego se ha llegado a encender en una de sus esquinas oscureciendo parte de sus paredes, quedando a salvo el lado este, que es donde encontramos los dos grupos de pinturas."

Qué bueno sería hacer una excavación del lugar. Después de conocer estos estudios un día del mes de noviembre del año 2007 estuvimos en la cueva con mi amigo Basilio, gran aficionado a la fotografía y conseguía las fotografías que ahora reproducimos.





ADISMONTA

fomentando

la actividad

económica

potenciando el

espíritu emprendedor

facilitando el acceso a la

formación y el empleo

promoviendo la inserción

de colectivos con dificultades

cooperación empresarial

cooperativismo creatividad innovación

cultura patrimonio medioambiente

participación social en igualdad

VINCU-LAB

INTEGRACIÓN

Y SINERGIAS

en colaboración con la Diputación de Cáceres



DIPUTACIÓN DE CÁCERES

Feliz Navidad y venturoso año 2013