

ALBALÁ  
ALCUÉSCAR  
ALDEA DEL CANO  
ALMOHARÍN  
ARROYOMOLINOS  
BENQUERENCIA  
BOTIJA  
CASAS DE DON ANTONIO  
MONTÁNCHÉZ  
PLASENZUELA  
RUANES

# SIERRA Y LLANO

PERIÓDICO DE LA COMARCA DE MONTÁNCHÉZ Y TAMUJA

Edita: ADISMONTA. Primavera, 2015. Año 15. Número 43. Edición gratuita

SALVATIERRA DE SANTIAGO  
SANTA ANA  
SANTA MARTA DE MAGASCA  
SIERRA DE FUENTES  
TORRE DE SANTA MARÍA  
TORREMOCHA  
TORREORGAZ  
TORREQUEMADA  
VALDEFUENTES  
VALDEMORALES  
ZARZA DE MONTÁNCHÉZ

NUESTROS PUEBLOS | 14 a 39

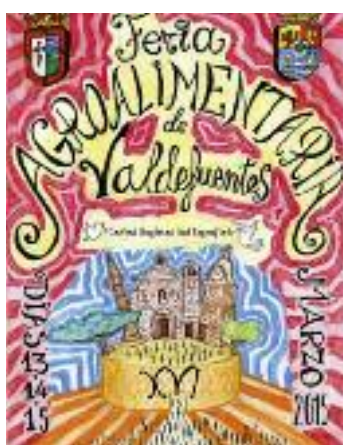

XVI Feria Agroalimentaria de Valdefuentes

## Récord de asistencia

La 16 edición de la Feria Agroalimentaria, celebrada durante los días 13, 14 y 15 del mes de marzo, ha batido todos los records de cifras respecto a los certámenes anteriores, no sólo por la gran afluencia de público asistente a la muestra (se calcula que han pasado durante los tres días más de 20.000 personas), sino en cuanto al número de tickets vendidos y al volumen de negocio de las empresas expositoras y de otras empresas de servicios participantes.

Página 35

MANCOMUNIDAD | 8 a 13



COMARCA Y DESARROLLO | 2 a 7

Entrevista  
**José Luis Gil Soto,**  
director general de  
Desarrollo Rural

Página 3

Escapada Gastronómica  
**La comarca, en la  
capital española de  
la gastronomía**

Página 5

De la dehesa a la mesa  
**Adismonta presentó  
en Valdefuentes la  
Guía del Ibérico**

Página 7

en colaboración con:





## Editorial

Con este número de Sierra y Llano cerramos un ciclo. Se acabó. Ya no habrá más números con cargo a fondos de este período que Europa llama 2007-2013, que empezó, como el siguiente y el anterior, con desesperado retraso y con conocida prolongación termina.

Al compás de la pasión por el desarrollo, en los últimos años hemos sacado en procesión por estas páginas tanto a cabildos como a cofrades, tanto a expertos como a legos, que salen al paso por nuestras ferias, carnavales y matanzas populares. Hemos ido una y otra vez a la feria de turismo interior y atracado en la feria de la alimentación. Hemos estado *in itinere* por los caminos de Guadalupe, nos hemos mojado con el agua del Guadiana y hemos escuchado de cerca los ecos del Tajo. Hemos publicado especiales de pasados resultados electorales, celebrado juntos la Navidad y comenzado cada año un nuevo proceso de participación social. Hemos seguido la liturgia del ibérico, contado los gustos y sabores de nuestra cocina, bebido en las fuentes de la enseñanza Leader y alcanzado lo mejor de la Ruta del Jamón. Hemos recorrido pueblo a pueblo los veranos lúdicos y anunciado por aquí los otoños culturales,

hemos sacado a nuestras gentes y fotografiado mil rincones... y todo ello para convertir a estas páginas en el mejor estandarte y escaparate comarcal.

Pero se acabó. En este equinoccio primaveral asistimos al cierre del programa que nutre de fondos este periódico comarcal, y con él el resto de proyectos de esta etapa Leader, restando únicamente terminar los que se encuentran aún en ejecución y justificar a tiempo las inversiones. La buena noticia es que, como en Semana Santa, es tiempo de renovación, de acabar para volver a empezar, aunque nos haga la Pascua la travesía del desierto que nos espera hasta que resuciten los fondos que hagan ver nuevamente la luz a este periódico.

## Pasión, muerte y resurrección

Toca ahora evaluar el período que se cierra y apostar con ilusión por el nuevo período 2014-2020, en el que nos hemos puesto ya a trabajar. No depende de la Administración, que sigue apostando por los Grupos de Acción Local y ha puesto ya su parte financiera para apoyar en este período preparatorio del nuevo programa, ni de la lejana o cercana Europa, que ha marcado ya las directrices a seguir mediante la estrategia 2020 y su marco reglamentario, sino de nosotros mismos, de que seamos capaces de consensuar una estrategia comarcal para seguir avanzando en nuestro desarrollo y alinearnos inteligentemente con las formas de hacer desarrollo territorial que se procesan en nuestros tiempos.

Publicamos en este número una entrevista con José Luis Gil Soto, Director General de Desarrollo Rural, que recientemente ha visitado la sede de nuestro Grupo de Acción Local, y a quien agradecemos sinceramente su colaboración en nuestro periódico, repasando precisamente las claves para iniciar y preparar ese próximo período 2014-2020.

Siguen páginas, como de costumbre, que vienen a mostrar que nuestros pueblos siguen vivos y dinámicos, merecedores de poder seguir invirtiendo en su desarrollo y en "hacer comarca", de continuar con la liturgia de un desarrollo que no solo se demanda desde dentro, sino que también se nos exige desde fuera, si es que queremos seguir existiendo.

Gracias, como siempre, a todos nuestros colaboradores por hacernos llegar las noticias de nuestros pueblos. Y de nuestros lectores, paisanos y visitantes nos despedimos hasta la próxima diciéndoles, como solemos decir por estas fechas: si vas a consumir semana santa, venga a disfrutar de Sierra de Montánchez y Tamuja, y pique huevos, o zámpe un magnífico hornazo en cualquiera de nuestras romerías tradicionales.

**REDR** | La REDR, a la que pertenece Adismona, es miembro activo del Foro de Acción Rural (FAR), que suscribe un documento enviado a los partidos políticos con propuestas para los programas electorales centradas en la mejora del medio rural y la calidad de vida de sus habitantes

Los firmantes piden a los partidos que apuesten por el Desarrollo Local Participativo con base LEADER que permita garantizar recursos económicos suficientes, una composición equilibrada de los Grupos de Acción Local y el empoderamiento de la población, con canales eficaces de gobernanza y participación.

En un año en que empezarán a ejecutarse los nuevos programas de desarrollo rural europeos, y con iniciativas legislativas que pueden tener una gran incidencia en las poblaciones rurales, el FAR considera que debe dejar de olvidarse al medio rural en los programas de medidas de los partidos y de los equipos de gobierno que finalmente salgan de las próximas elecciones.

Desde el enfoque de la sostenibilidad global, el FAR reclama que se supere la identificación exclusiva del medio rural con la agricultura y se reconozca su importancia para la sociedad en su conjunto. Es necesario fomentar la visibilidad y valorización del medio

## El Foro de Acción Rural reclama más atención al medio rural

rural para que se conozca la nueva realidad de estos territorios, despojándolos de tópicos y viejos estereotipos y contribuyendo a dignificar la vida y la imagen de los hombres y mujeres que viven en ellos, a conseguir la igualdad de oportunidades de las mujeres y los jóvenes, y a empoderar a la población local para que puedan ser partícipes y promotores del desarrollo socioeconómico en sus zonas.

En un documento, remitido a los partidos políticos, las organizaciones firmantes proponen 10 grupos de medidas dirigidas a atender las principales necesidades y aprovechar las grandes oportunidades del medio rural, y en general:

Mejorar el entorno rural, en cuanto a infraestructuras y servicios que faciliten la residencia en estos territorios en igualdad de condiciones con el medio urbano, y la generación de empleo estable y de calidad en actividades económicas sostenibles.

Apostar por el Desarrollo Local Participativo con base LEADER y una red de ayuntamientos con competencias y servicios públicos suficientes, más allá de las políticas de agricultura, considerando al menos lo siguiente: Garantizar recursos económicos suficientes, una composición equilibrada de los Grupos de Acción Local y el empoderamiento de la población con canales eficaces de gobernanza y participación.

Promover una estrategia territorial en base a un proceso endógeno de concertación público-privada para la aplicación de los Fondos Estructurales, FEADER y FEMP y otros recursos públicos, que facilite la diversificación económica y la cooperación entre empresas y territorios.

Asegurar la participación de la sociedad civil en la elaboración y seguimiento de las diferentes políticas de desarrollo rural, en particular los Programas de Desarrollo Rural cofinanciados por FEADER.

Promover y apoyar el modelo de agricultura familiar ligada al territorio, y la producción de alimentos ecológicos y de calidad, y fomentar la gestión forestal sostenible y la valorización de los productos forestales.

Fomentar el desarrollo de las energías renovables y la lucha contra el cambio climático en el medio rural, y asegurar la correcta gestión de la Red Natura 2000 y los demás espacios protegidos, garantizando la compatibilidad de los aprovechamientos

Las organizaciones del FAR firmantes: REDR (Red Española de Desarrollo Rural). REDER (Red Estatal de Desarrollo Rural). IDC (Instituto de Desarrollo Comunitario). UPA (Unión de Pequeños Agricultores y Ganaderos). FADEMUR (Fed. de Asociaciones Obreras). FITAG-UGT (Fed. Industria y Trabajadores Agrarios). COSE (Conf. de Organizaciones de Selvicultores de España). ASEMFO (Asoc. Nacional de Empresas Forestales). REMUFOR (Red española de municipios forestales). WWF España. SEO/BIRDLIFE (Sociedad Española de Ornitología). FGN (Fundación Global Nature). SEAE (Sociedad Española de Agricultura Ecológica). APROCA (Asoc. Prop. Rurales para la Gestión Cinegética y la mejora del medio ambiente).

**SIERRA y LLANO**  
PERIÓDICO DE LA COMARCA DE MONTÁNCHEZ Y TAMUJA

Carretera de Cáceres Ex 206 Km. 34,800. 10186 TORRE DE SANTA MARÍA (Cáceres)  
Teléfonos: 927 38 90 39 - 927 38 90 41  
www.adismona.com

**Edita y promueve:** Asociación para el Desarrollo Integral de Sierra de Montánchez y Tamuja (Adismona). **Dirección:** Manuel Bautista Mora. **Diseño y Maquetación:** Imágico. **Colaboran en este número 43:** Mancomunidad Integral de Sierra de Montánchez, Ayuntamientos, Agencias de Desarrollo y Alcaldes de la comarca, Ceder Adismona y: Jose Luis Gil Soto, Sandra Guerra, Sebastián Barriga, Pilar López, Manuel Herrera, Ángela Isabel Carmona, Juan Miguel Núñez, Carmen Fragoso, José Manuel Buitrago, Juan José Alvarado, Francisco Pulido, Francisco Enrique Suárez, Florentino Carrasco, Paqui Guzmán, Ángela Carrasco. **Imprime:** Iniciativas de Publicaciones e Impresión, S.L., Córdoba. D.L.CC-107-1999. Marzo de 2015. **Tirada:** 4.000 ejemplares.

**SIERRA y LLANO** se fija como meta la más amplia participación de ciudadanos y de ciudadanas de la comarca en sus páginas. Sólo así entiende la posibilidad de su pervivencia y su consolidación como medio de comunicación y diálogo social. Las ideas expresadas en sus artículos son exclusivas de sus autores y autoras y no necesariamente tienen que ser compartidas por la dirección.

## Entrevista

José Luis Gil Soto, Director General de Desarrollo Rural

# Leader ha sido un apoyo fundamental contra el estancamiento económico de nuestros pueblos

**ADISMONTA** | Asistimos en estos momentos al cierre del periodo de programación de fondos europeos 2007-2013, y pronto sabremos los resultados definitivos, al menos los de ejecución y financieros ¿cree que se habrán cumplido todos los objetivos de ejecución en el PDR extremeño? ¿cómo cree que ha contribuido el programa Leader a esos objetivos generales del Desarrollo Rural en Extremadura?

**Respuesta.** Los objetivos de ejecución se miden siempre en indicadores y en ejecución financiera, y no sabremos los resultados finales hasta bien entrado 2016. Sin embargo, hay objetivos difíciles de medir, pues es imposible determinar cómo contribuye el Programa al desarrollo regional. Ahora bien, es cierto que hay cuestiones palpables: la crisis, que ha sido devastadora en muchos aspectos, parece haberse superado mejor en las áreas rurales y en el sector agrario en general. Estamos satisfechos de haber contribuido desde cada eje. Por ejemplo, con las obras de infraestructuras viarias, forestales y de regadío, se ha conseguido no solo mejorarlas, sino también poner el granito de arena para que el tejido empresarial ligado a la construcción se mantenga. Igual ocurre con el Leader, que ha sido un apoyo fundamental para evitar el estancamiento económico de nuestros pueblos.

**El Leader es cercanía, aproximación al territorio, conocimiento directo de la realidad de cada comarca**

**P.** Como Director General de Desarrollo Rural, Vd. ha querido tener un contacto directo con la realidad de cada comarca extremeña, para lo que ha venido realizando una ronda de visitas, entre ellas, la visita no hace mucho a la comarca de Sierra de Montánchez y Tamuja ¿qué impresión se viene llevando, en general, de esas visitas a los Grupos de Acción Local extremeños? ¿Qué opinión, en particular, le ha merecido la aplicación del Enfoque Leader en nuestra comarca?

**R.** El Leader es cercanía, aproximación al territorio, conocimiento directo de la realidad de cada comarca desde la comarca. Por lo tanto, creí fundamental hacer una visita a cada Grupo en su propia sede, para conocer mucho más de cerca, vuestro espacio de trabajo, el personal que día a día se enfrenta a la dura burocracia de los expedientes, a la dinamización territorial, al acompañamiento a los emprendedores.

En concreto en la comarca de Sierra de Montánchez y Tamuja tuvimos una reunión que considero muy productiva por los temas abordados y por la nutrida representación de miembros del Grupo que asistió a la misma. Además, a la visita posterior de un proyecto financiado por el Grupo, se sumó el propio



Consejero de Agricultura, Desarrollo Rural, Medio Ambiente y Energía, José Antonio Echávarri, que quiso mostrar una vez más el apoyo a la comarca, al Grupo y a los emprendedores que confían en el Leader.

**El mayor reto es contribuir a un crecimiento efectivo, utilizando de forma inteligente los fondos europeos y nuestros esfuerzos propios**

**P.** Toca ahora mirar al futuro, pues se cierra un periodo de programación mientras se prepara la apertura del siguiente, de 2014-2020 ¿Cómo va esa preparación? ¿Qué retos tenemos sobre la mesa? ¿Qué ayudas recibirán los Grupos de Acción Local para que preparen sus estrategias y qué papel jugará en

aplicado no solo al Desarrollo Rural sino a múltiples políticas públicas y de desarrollo territorial ¿qué papel cree que deben jugar los Grupos de Acción Local en esa cada vez mayor transversalidad y gobernanza multi-nivel que quiere practicarse?

Los Grupos de Acción Local son uno de los eslabones de la cadena. Es cierto que no puede haber desarrollo rural si no se llevan a cabo actuaciones transversales, y los Grupos no pueden abarcar toda la acción de gobierno sobre un territorio. Sin embargo, sí que conocen perfectamente el territorio, y los procesos de participación han de servir para trasladar hacia arriba las necesidades reales en todos los campos para una comarca. No hay mejor diagnóstico que el realizado para la elaboración de las estrategias y las estrategias mismas para saber qué debe hacerse en un territorio concreto, y eso ha de servir de apoyo para el resto de actuaciones del gobierno.

**Los Grupos tienen que contribuir al avance social y han de ser instrumentos para impulsar la innovación**

**P.** Cada vez se le da más importancia a la innovación, en todos los niveles, y Adismonta obtuvo en su día acreditación como Espacio Social de Innovación ¿Los Grupos de Acción Local, que basan su método en la participación, pueden servir como instrumento para impulsar la innovación social en nuestros territorios?

**R.** Por supuesto. Los Grupos tienen que contribuir al avance social en todos los sentidos, y han de ser instrumentos para impulsar la innovación. Como he dicho más arriba, la participación que aseguran los Grupos tiene que servir para hacer llegar la realidad hacia arriba y las actuaciones hacia abajo.

**P.** Adismonta ha participado en el periodo anterior en muchos proyectos de cooperación, aunque numéricamente más en los de carácter interterritorial que en los de ámbito regional ¿qué papel cree que debe jugar la cooperación regional en el nuevo periodo que se nos presenta?

**R.** La cooperación puede jugar un papel relevante si es verdadera cooperación, sin perder su esencia. Es decir, todos aquellos proyectos de cooperación que de verdad lo sean, deben contribuir a desarrollar aspectos aplicables en el territorio y a multiplicar su valor.

Los Grupos se deben al desarrollo territorial, y nada que contribuya a ello podrá ser puesto jamás en tela de juicio. Una cooperación regional con resultados satisfactorios será también una magnífica herramienta para la innovación social y para el desarrollo de nuestros pueblos.

ellas la participación de los distintos agentes en su propio proceso de desarrollo?

**R.** Extremadura es la primera Comunidad Autónoma de España en hacer la preselección de los grupos para el próximo periodo.

Ahora sacaremos la convocatoria de la ayuda preparatoria de 3 millones de euros para elaborar las estrategias, que tendrán que estar alineadas con la realidad comarcal, pero también con la RIS3, en el marco de un desarrollo inteligente. No se puede hacer exactamente lo mismo de siempre si se quieren obtener resultados diferentes. Por lo tanto, el mayor reto es contribuir a un crecimiento efectivo, utilizando de forma inteligente los fondos europeos y nuestros esfuerzos propios.

**P.** El Desarrollo Local Participativo que se propugna desde Europa parece basado en el propio método de intervención Leader, pero



El eslogan "Montánchez y Tamuja, cuna del ibérico" representó en Fitur todo aquello que atesora este territorio, con 22 municipios en el corazón de Extremadura, sin dejar de destacar una de las singularidades que más nos representan: el jamón ibérico.

**CEDER** | La Feria Internacional de Turismo (Fitur), organizada por Ifema, ha cerrado su trigésimo quinta edición con un récord de participación, que coincide con los mejores datos de la industria turística en España y a nivel mundial. La feria, celebrada entre el 28 de enero y 1 de febrero, ha recibido cerca de 225.000 visitantes, entre profesionales y público en general, cifra que supone un aumento del 3,3 % frente a los 217.880 asistentes del año anterior.

En el ámbito profesional se han registrado crecimientos en todos los parámetros, con más de 9.400 empresas representadas, lo que supone un repunte del 4% respecto a la convocatoria de 2014, y con 690 expositores directos, un 12% más, procedentes de 165 países.

#### Adismonta en FITUR

Hasta Ifema (Madrid), a los stands de Extremadura y al de Capitalidad Gastronómica, se desplazó parte de la Junta Directiva de Adismonta, con su equipo técnico y empresarios del sector turístico. Una clara apuesta por este sector marca el Plan Estratégico de Desarrollo en la comarca Sierra de Montánchez y Tamuja.

Nuestro territorio, eminentemente agrícola y ganadero, asume que la valorización de su producción agraria se hace posible, entre otras estrategias, gracias al formato 'experiencia turística'. El turismo gastronómico, en creciente demanda, apuesta por todas y cada una de las fases que conforman una experiencia gastronómica de calidad: campo, elaboración, servicio turístico. Por ello, poner en mercado una experiencia gastronómica obliga a un trabajo continuo con agricultores y ganaderos, industriales, comerciantes, restauradores hosteleros y agentes de viajes, entre otros.

#### Promoción y posicionamiento de la comarca Sierra de Montánchez y Tamuja como destino turístico gastronómico

Álvaro Luis Merino, presidente de Adismonta, definió las pautas a seguir por el potencial visitante para planificar su viaje a medida de sus motivaciones. Presentó el último material de promoción, realizado en el marco del proyecto de cooperación interterritorial Club de Producto Rutas del Jamón Ibérico, implementado con el sistema NFC para mayor accesibilidad a la información del Planificador de Rutas ([www.clubjamoniberico.info](http://www.clubjamoniberico.info)).

Según Merino "la comarca de Montánchez y Tamuja se encuentra inmersa en la campaña de promoción turística, donde destacan productos listos para el disfrute del usuario de experiencias turísticas basadas en elementos gastronómicos relevantes a nivel internacional (jamón ibérico, torta del casar y bombón de higo). En esta ocasión se presenta la comarca Sierra de Montánchez y Tamuja como cuna del ibérico, con casi cuarenta socios en el Club de Producto Rutas del Jamón Ibérico. Terminado el proyecto de cooperación interterritorial toca a cada territorio seguir posicionando esta imagen de marca para ser competitivo en el sector de experiencias turísticas de calidad."



De izquierda a derecha: Oscar Solís, alcalde de Botija; Alfonso Búrdalo, alcalde de Valdemorales; M<sup>a</sup> Luz Crespo, técnico de Adismonta; Victor del Moral, consejero de Turismo; Elena Nevado, alcaldesa de Cáceres y Salvador Isidro, alcalde de Ruanes.

# El mejor escaparate para nuestro desarrollo turístico

#### Los Grupos de Acción Local, dinamizadores del territorio

Manuel Bautista Mora, gerente de Adismonta, recordó la labor de los Grupos de Acción Local en la creación del destino, promoción y posicionamiento de cada territorio, y la suma de esfuerzos a través de la Red Extremeña de Desarrollo Rural, Redex.

Adismonta, como Grupo de Acción Local, apuesta por asistir a esta feria internacional porque hablar de FITUR es hablar del encuentro de los profesionales del turismo para definir las líneas de trabajo, estrategias y alianzas empresariales con el fin de dinamizar y reforzar la actividad turística, innovando para atender las cambiantes demandas del mercado y con ello conseguir el desarrollo sostenible de los territorios, basándonos en recursos endógenos propios del territorio que los diferencia y los posiciona ante un mercado donde la demanda exige especialización y calidad.

El consenso político, el trabajo técnico, la apuesta empresarial y la herramienta de financiación del programa Leader hacen que este trabajo siga siendo posible.

#### Apoyo a Cáceres como capital gastronómica, una oportunidad para la comarca

Álvaro Arias, diputado de Turismo de la provincia de Cáceres, apoyó la propuesta de la comarca Sierra de Montánchez y Tamuja para trabajar de forma coordinada con Cáceres y así poder ofrecer experiencias gastronómicas completas. En este caso concreto, la del jamón ibérico, "De la mesa a la dehesa", así como con otros productos propios



para degustar en Cáceres y descubrir su elaboración en los distintos territorios rurales de la provincia.

Este apoyo a la capitalidad gastronómica se hacía tangible el viernes 30 de enero con la degustación y corte en directo de un jamón 'Dehesa de Extremadura' de la comarca Sierra de Montánchez y Tamuja. Jamón que disfrutaron profesionales del sector y visitantes, quedando claro que el producto ibérico diferencia y hace singular nuestra oferta gastronómica a nivel mundial.

#### El sector turístico como yacimiento de empleo

Salvador Isidro Regodón, miembro de la junta directiva de Adismonta y presidente de la Mancomunidad Integral Sierra de Montánchez, resaltó la apuesta que se hace desde los responsables municipales por apoyar el turismo y en este caso concreto las experiencias turísticas como motor para la generación y mantenimiento de empleo en nuestros pueblos.

#### La Ruta del Jamón Ibérico, una realidad en la comarca

'Vereas de Extremadura', empresa de servicios turísticos con sede en Botija, presentó una nueva forma de hacer turismo, un turismo que abre horizontes y elimina barreras. En palabras de Alicia Prada, socia de la empresa, "para nosotros, las personas son las protagonistas de las sensaciones, emociones y experiencias que van a sentir disfrutando de nuestros servicios".

Esta empresa es la única que presta sus servicios en la Comarca Sierra de Montánchez y Tamuja. Adherida al Club de Producto Rutas del Jamón Ibérico, 'Vereas de Extremadura' está llevando a cabo una aproximación a la experiencia del ibérico desde todos los puntos de vista, y extrapolando e implementando estas experiencias con el disfrute del patrimonio, la naturaleza y la amplia y rica gastronomía de la zona.

Un año más presentamos en FITUR resultados y propuestas de futuro. Ahora solo queda seguir trabajando.



Escapada Gastronómica

# La comarca Sierra de Montánchez en la capital española de la gastronomía

Siendo tan relevante el galardón recibido por Cáceres como Capital Española de la Gastronomía 2015, la comarca Sierra de Montánchez y Tamuja, como entorno rural más cercano y con productos tan relevantes en su oferta gastronómica como el jamón ibérico, presenta una atractiva opción al visitante para hacer una escapada al territorio.

**CEDER** | En esta comarca encontramos el origen de algunos de los atractivos gastronómicos para el auténtico paladar gourmet. Y la capitalidad gastronómica de Cáceres presenta una oportunidad única de poner en valor nuestros recursos, principalmente el ibérico. Para ello esta Escapada Gastronómica se presenta en alianza con Cáceres en base a la siguiente propuesta de visita:

## Saborea el auténtico ibérico. Sierra de Montánchez y Tamuja: cuna del ibérico. La felicidad tiene sabor

### Disfruta del Ibérico

El ibérico es esencia de esta comarca y por lo tanto también de su gastronomía, más allá de sus jamones, paletas y embutidos, reconocidos por su inigualable sabor. En tu visita tendrás la oportunidad de disfrutar de los platos tradicionales que se elaboran durante las matanzas y de sus carnes, como una parte fundamental de la cocina de estas tierras. Secreto, pluma, solomillo o carrilladas forman una materia prima excepcional que a veces es cocinada sin ropajes que enmascaren su sabor, simplemente a la brasa al punto de sal, y otras, especialmente las carrilladas, elaboradas con jugosas salsas.

### Recorre sus dehesas

Tanto como la memoria alcanza lleva el ibérico morando en los campos de la Sierra de Montánchez y Tamuja. Los pueblos que han habitado la comarca desde tiempos inmemoriales han apreciado a un animal del que decían que podían extraer hasta cuarenta sabores, mientras que de otros no sacaban más de uno. La dehesa, ofreció al ibérico la bellota, su manjar más deseado, y con ella le cedió hectáreas de campos en los que retozar, charcas en las que sumergirse, únicamente a cambio de su compañía. Y el ibérico aceptó, se fundió



un sabor insuperable, que únicamente puede degustarse en esta tierra, el de los ibéricos de bellota de la Sierra de Montánchez y Tamuja. Las dehesas de la Sierra de Montánchez y Tamuja junto con su alma de ibérico, son campos que atesoran en forma de huellas la historia de los antepasados que han habitado estas tierras, desde la edad de bronce hasta nuestros días. Restos de iberos, romanos, visigodos, árabes y cristianos moran entre encinas, alcornoques y retamas integrados en un entorno que ya no se entiende sin ellos, junto con importantes muestras de la arquitectura popular como las zahúrdas, los bohíos o los molinos. Pero la memoria de la Comarca no solo se almacena en estas piedras, también las dehesas cobijan encinas que observan silenciosas la evolución de las costumbres; entre ellas La Terrona, símbolo de la Comarca, La Nieta y La Solana, árboles singulares de impresionantes dimensiones parecen desafiar el tiempo.

### Disfruta una experiencia única en la comarca de Sierra de Montánchez y Tamuja: cuna del ibérico

En los escritos de Richard Ford sobre España, se constata la afición que este hispanista británico tenía por los productos del cerdo ibérico, y en particular de los que se elaboraban en el entorno de Montánchez, localidad a la que otorgó el pseudónimo de Jamonópolis.

"...pues el cerdo de España ha tenido siempre y tiene un gusto incomparable; el tocino es gordo y sabroso, los embutidos deliciosos y el jamón trascendentalmente superlativo, para usar la expresión de Diodoro Sículo, hombre de mucho gusto, saber y entendimiento. No hay, pues, que avergonzarse de sentir cierta predilección por los cerdos de España, y se nos perdonará que hablemos algo de ellos...". Cosas de España. El país de lo imprevisto. Gatherings from Spain. Richard Ford (1796-1858). Viajero e Hispanista

El objetivo general de la puesta en mercado de esta Escapada Gastronómica es el fomento de la experiencia turística en la comarca Sierra de Montánchez y Tamuja y con ello crear y consolidar las empresas del sector turístico, que a su vez potencian el gran valor de los productos agroindustriales de nuestro territorio. Esta apuesta por la experiencia turística completa consolida, crea empleo y propicia el desarrollo sostenible de las producciones.

Se podrá visitar la escapada en la página web de Cáceres Capital Gastronómica española [www.cacerescapitaldelagastromia.es](http://www.cacerescapitaldelagastromia.es)

en simbiosis con ella, decidió formar parte de su paisaje, acompañar a la encina y al alcornoque, correr entre jaras, cantuesos y tomillos, encontrar el equilibrio justo de su naturaleza.

### Descubre sus pueblos

Los pueblos que han habitado estas tierras han ido tejiendo lentamente un manto de conocimiento basado en la observación, en la relación con un animal que ha sido sustento fundamental de sus despensas. Vetones, iberos, visigodos, romanos, árabes, cristianos, se han ido sucediendo en la Sierra de Montánchez y Tamuja, pero el ibérico se ha mantenido y el paso de los siglos hizo crecer su cultura, transmitida en forma de tradición.

La Sierra aportó su clima, el contexto ideal para que la cadena formada por el ibérico, la dehesa y la sabiduría popular, no precisara de ropajes artificiales, la esencia perfecta que envuelve un proceso de elaboración natural que ha evolucionado con el tiempo hasta alcanzar





# La formación es un factor clave para la inserción social en nuestra comarca

Adismonta continúa trabajando en el ámbito de la formación porque la considera un elemento clave en la inserción social de nuestra población.

**CEDER** | Dedicamos atención y proponemos actividades formativas que se convierten en formación complementaria, proponemos un tipo de formación que da la posibilidad de abrirse a nuevos campos laborales y planificamos formación permanente debido a que estamos constantemente sujetos a continuos cambios legislativos que, cada vez más, exigen a los trabajadores estar más cualificados en sus puestos de trabajo.

Todas estas acciones formativas están programadas por Adismonta con cargo a Enfoque Leader, y a lo largo de los próximos meses se seguirán realizando cursos en los cuales se está trabajando para su puesta en marcha, todos ellos, como siempre, se publicarán en nuestra página web ([www.adismonta.com](http://www.adismonta.com)) en el apartado de novedades.

## Tarjeta Profesional de Construcción

En lo que va de año, hemos realizado dos ediciones de este curso, contando con una gran demanda de la población de nuestra comarca. 40 alumnos han realizado este curso, con el que pretenden dotarse de los conoci-



Participantes de la primera edición del curso de Tarjeta Profesional de Construcción, del que ya se llevan realizadas dos ediciones.

mientos mínimos, tanto teóricos como prácticos, necesarios para poder obtener la Tarjeta Técnica de la Construcción.

La Tarjeta Profesional de la Construcción es una acreditación prevista en el IV Convenio de la Construcción, es obligatoria, desde

el 1 de enero de 2012, para todos los trabajadores del sector de la construcción. Dicha tarjeta se obtiene realizando un curso de formación en materia de prevención de riesgos laborales en centros homologados. Asimismo, la tarjeta avala la experiencia en el

sector, la cualificación profesional y la formación recibida. Con ella se acredita la categoría o grupo profesional del trabajador y los periodos de ocupación en las distintas empresas contratistas en las que vaya ejerciendo su actividad.

**CEDER** | Representantes de la consejería de Agricultura, Desarrollo Rural, Medio Ambiente y Energía fueron recibidos por miembros de la Junta Directiva de la Asociación para el Desarrollo Integral Sierra de Montánchez y Tamuja junto al equipo técnico del Ceder.

La jornada de encuentro comenzó con una reunión en la que el Director General de Desarrollo, José Luis Gil Soto, anunció la firma de la resolución para la convocatoria pública de preselección de los Grupos de Acción Local (GAL) que gestionarán programas de desarrollo rural cofinanciados por FEADER hasta 2020.

La noticia augura un futuro esperanzador y suavizó la presentación de tareas y escollos con los que se encuentran los Grupos para justificar el programa Leader 2007-2013.

Manuel Bautista Mora, Gerente de Adismonta, presentó los datos de ejecución del programa en la comarca Sierra de Montánchez y Tamuja, en porcentaje superior a la media del resto de Grupos de Extremadura. Se debatieron las distintas necesidades que presentan los proyectos para cumplir con la ejecución en junio de 2015. El principal escollo son los plazos tanto para proyectos privados como para ayuntamientos o los propios del Grupo.

Ante la pregunta del Director General sobre propuestas al nuevo programa de desarrollo, miembros de la Junta Directiva y del equipo técnico pidieron una revisión en el porcentaje de gastos de funcionamiento del Grupo, cambio en los conceptos de gastos sub-

## Adismonta recibe la visita de la consejería de Agricultura



El consejero Echávarri (3º por la derecha) con representantes de Adismonta.

vencionables, ya que no son adecuados al cambio que han sufrido los sectores económicos y la consideración en firme de poder auxiliar el circulante de las empresas.

Terminada la reunión en la sede de Adismonta, se realizó la visita a Pastoralia (Centro de Interpretación de la Torta del Casar en Almoharín) con el consejero de Agricultura, José Antonio Echávarri, quien tuvo la oportunidad de recorrer las instalaciones del centro y la quesería -con más de tres mil metros cuadrados construidos-, acompañado por el promotor, Santiago Pajuelo, miembros de junta directiva y gerente de Adismonta. Se reconoce así, de primera mano, la labor que llevan a cabo los Grupos de Acción Local por su integración total en el territorio. El proyecto presentado a Leader ha sido de ampliación y mejora con el compromiso de elaborar productos derivados de la torta del Casar, mantiene 25 empleos y el montante de la ayuda ha sido de 146.000 euros.

El consejero Echávarri, en su visita a la comarca, confirmó la firma de la preselección a fecha de 27 de febrero y explicó que esta servirá para que una vez aprobado el Plan de Desarrollo Rural (PDR), los Grupos no tengan que esperar a elaborar sus estrategias y no pierdan así un tiempo necesario para la ejecución del programa. De esta forma, Extremadura se convierte en la primera Comunidad Autónoma que aprueba la preselección de estos Grupos de Acción Local. Para ello los 24 Grupos extremeños contarán con 3 millones de euros como ayuda preparatoria para poner en marcha las estrategias de desarrollo.



Guía del Ibérico de Sierra de Montánchez y Tamuja

# Crear conciencia de comarca

Álvaro Luis Merino Rubio, presidente de Adismonta, nos presenta la Guía, editada con cargo a la medida 313 Fomento de actividades turísticas en el programa Leader.

**CEDER** | “Crear conciencia de Comarca no siempre es una labor sencilla, y más cuando se trata de un territorio extenso en el que caben municipios con distintas características socioeconómicas. Este es el caso de la Sierra de Montánchez y Tamuja, mosaico de sierra, dehesa y llano, formado por veintidós pueblos que presentan realidades diversas que vienen marcadas en algunos casos desde su origen y posterior evolución histórica.

En estos casos, la manera óptima y quizás también la más sencilla de crear puentes, raíces comunes con capacidad de generar conciencia de grupo, es identificar los pequeños átomos que unen, partículas con las moldear un tronco que sirva de base para las ramas formadas por nuestros pueblos. Y es esencial que los primeros en identificarse con estos elementos seamos las personas, los que habitamos estas tierras.

En nuestra comarca uno de estos elementos es el jamón ibérico. Y lo es no solo por el producto en sí, sino por todo lo que evoca: la dehesa, el cerdo, la matanza, la tradición gastronómica... En esta comarca, da igual nuestro pueblo de origen, todos hemos crecido cobijados por la dehesa, hemos visto comer bellota a piaras de cerdos, hemos disfrutado de las tradicionales matanzas familiares y hemos saboreado recetas de nuestras madres basadas en derivados del ibérico. En esta comarca todos nos identificamos con el sabor de los excelentes embutidos y jamones que se elaboran en nuestras bodegas, ya sean familiares o industriales.

Conscientes de esta realidad, a la que debe sumarse el potencial del Jamón Ibérico como producto gourmet por excelencia a nivel internacional, y por lo tanto la fortaleza de la agroindustria basada en el ibérico para actuar como motor de desarrollo económico y social, desde Adismonta se ha realizado una ambiciosa apuesta por posicionar al ibérico como uno de los elementos esenciales sobre el que edificar la estrategia de desarrollo sostenible de la Comarca, por potenciarlo como un elemento tractor que diferencie nuestro territorio, que ya en tiempos pasados alcanzó notoriedad gracias a la fama de sus jamones.

La guía que el lector tiene en sus manos es una muestra del trabajo que estamos realizando en Adismonta. Con el impulso decidido

por consolidar la Ruta del Jamón Ibérico, hemos buscado crear una relación de simbiosis estable entre la agroindustria y los establecimientos turísticos; el sector servicios ha de beneficiarse de la proyección exterior de nuestro producto estrella, mientras que la industria jamonera ha de mejorar sus perspectivas de crecimiento gracias a las experiencias y sensaciones que ha de llevarse el turista a su lugar de origen. En estas páginas se halla lo que somos, nuestra esencia, y el ideal que nos guía en Adismonta, potenciar la actividad de nuestros pueblos creando Comarca.”

## La guía

La guía consta de tres partes: por un lado podemos encontrar la descripción de sus 22 municipios y de las siete maravillas que atesora la comarca. Otro de los libros nos habla de la liturgia del ibérico con sus referencias históricas y un gran muestrario de usos y costumbres en su elaboración, finalizando con una carpeta de fichas de cada una de las empresas adheridas al Club de Producto Rutas de Jamón Ibérico para facilitar la contratación de los distintos servicios que se pueden contratar para



disfrutar la experiencia turística “De la Dehesa a la Mesa” en la comarca Sierra de Montánchez y Tamuja: Cuna del Ibérico (recorrido por la dehesa, visita al secadero, degustación y alojamiento)

Esta guía debe reforzar la imagen de marca del Club de producto Rutas del Jamón ibérico implantado gracias al proyecto de cooperación interterritorial “Rutas del Jamón Ibérico: Implantación Club de Producto”.

La Sierra de Montánchez y Tamuja ha mantenido desde la génesis de la idea una implicación activa en la Ruta, convencida de la necesidad incrementar la calidad de la oferta turística de la Comarca, impulsar la proyección exterior del territorio y aportar elementos de motivación enfocados a impulsar la colaboración en el sector privado como medio para el desarrollo social y económico de sus pueblos.

Esta implicación se ha traducido en una evolución constante desde que en el año 2.009 la Secretaría de Estado de Turismo alentó la experiencia piloto de implantación del Club de Producto en la Sierra de Montánchez y Tamuja; en la Comarca se han ido dando pasos constantes cuyo fin ha sido el de consolidar un crecimiento sostenible de la Ruta. Los sucesivos procesos de adhesión que se han impulsado han tenido como consecuencias directas el crecimiento y la diversificación de la oferta, es decir, el incremento tangible la calidad, y con ello de la capacidad de captar la atención de los mercados turísticos.

“El ibérico ha entrado a formar parte del póker de ases de los alimentos más prestigiosos del mundo: el caviar, el foie, la trufa y ahora el jamón ibérico”. De los cuatro, el mejor es el jamón”. Rafael Ansón (1935). Presidente de la Real Academia de Gastronomía Española



En la XVI Feria Agroalimentaria de Valdefuentes

## Adismonta presentó la Guía del Ibérico

**CEDER** | Como muestra de los mejores productos agroalimentarios de la comarca, el certamen de Valdefuentes fue el enclave elegido para presentar la ‘Guía del Ibérico. Comarca de Montánchez-Tamuja’ sobre uno de los elementos gastronómicos más representativo de nuestro territorio: el jamón ibérico.

Álvaro Luis Merino Rubio, presidente de la Asociación para el Desarrollo Integral Sierra de Montánchez y Tamuja, presentó la guía como elemento de promoción turística basada en una experiencia completa para entender y apreciar la liturgia del ibérico así como la relevancia que tiene la comarca de Montánchez y Tamuja por ser pioneros en la elaboración de este producto.

En la presentación estuvo acompañado por M<sup>a</sup> Luz Crespo, técnico del Grupo de Acción Local, que explicó las razones que han llevado a la edición de este material promocional. Expuso en un breve resumen la importancia y el histórico del ibérico. Producto emblemático en la comarca que ha generado y genera proyectos den-

tro del enfoque Leader como una de las líneas de actuación del Plan Estratégico de Desarrollo.

Adismonta, conocedora del valor del Ibérico en la comarca, tanto desde el punto de vista económico, como social y cultural, ha mantenido desde el inicio del proceso una implicación activa, sumándose a todas aquellas iniciativas relacionadas con el sector que ha considerado que aportaban un valor añadido a la actividad comarcal, incluido al Proyecto de Cooperación, del que además ejerció como líder y dinamizador.

En la actualidad, una vez finalizado el Proyecto, la Ruta del Jamón Ibérico es un producto sólido, con una imagen reconocible y cientos de empresas adheridas a él. Llegados a este punto, el crecimiento del Club pasa por la especialización y la diferenciación, por tener la capacidad de concretar una oferta de ocio, basada en la calidad, cuya esencia sea la generación de sensaciones y emociones. En esta ocasión: el jamón ibérico, de la dehesa a la mesa.



EL IBÉRICO  
EN LA COMARCA  
descubre, explora y  
conoce tradiciones

Trabaja, trabaja, trabaja...  
conoce, conoce, conoce...  
descubre, descubre, descubre...  
explora, explora, explora...  
conoce, conoce, conoce...  
trabaja, trabaja, trabaja...



LOS DUEÑOS  
DE LA COMARCA  
Somos Sierra, Llanos y  
Dehesa. Vive la comarca.

Sierra de Montánchez y Tamuja es el  
corazón de la comarca. Descubre, explora y  
conoce las maravillas que nos rodean.  
Ven a vivir en la comarca. Vive la comarca.  
www.adismonta.com



## Oficina de Igualdad y de Violencia de Género de la Mancomunidad

## 8 de Marzo, Día Internacional de las Mujeres

## Celebradas las mesas locales de coordinación contra la violencia de género en la comarca

**MANCOMUNIDAD** | En virtud del protocolo de actuación entre el Gobierno de Extremadura, la Delegación del Gobierno y la Federación de Municipios y Provincias para el seguimiento y protección de los casos de víctimas de violencia de género en la Comunidad Autónoma y de acuerdo con el Artículo VI (Mecanismos territoriales. Herramientas de coordinación de este Protocolo) y con el fin de promover la creación y el impulso de las Mesas Locales de Coordinación para la protección y seguimiento de los casos de violencia de género, desde la Oficina de Igualdad y Violencia de Género de la Mancomunidad Integral Sierra de Montánchez se han celebrado este mes de febrero dichas Mesas Locales con arreglo al siguiente calendario:

• Día 20 de febrero, de 10 a 11:30 horas: Mesa Local integrada por los Municipios de Torreorgaz, Torrequemada, Torremocha y Aldea del Cano.

• Día 20 de febrero, de 11:30 a 13 horas: Mesa Local integrada por los municipios de Almoharín, Benquerencia, Torre de Santa María y Valdefuentes.

• Día 20 de febrero, de 13 a 14:30 horas: Mesa Local integrada por los municipios de Casas de Don Antonio y Arroyomolinos.

• Día 24 de febrero, de 9 a 10:30 horas: Mesa Local integrada por los municipios de Santa Ana, Albalá y Zarza de Montánchez.

• Día 24 de febrero, de 10:30 a 12 horas: Mesa Local integrada por los municipios de Sierra de Fuentes, Valdemorales, Plasenzuela, Botija, Ruanes y Salvatierra de Santiago.

A estas Mesas Locales han asistido el personal técnico de la Oficina de Igualdad y Violencia de Género de la Mancomunidad, el responsable del Punto de Atención Psicológica de Cáceres, el personal de los Servicios Sociales de Base de los distintos Municipios, la jefa de la Unidad de Violencia contra la Mujer de la Subdelegación del Gobierno de Cáceres, el personal profesional de la Guardia Civil, y Auxiliares de Policía Local de algunos Municipios.

## Talleres 'Los mitos del amor romántico y la violencia de género'

La Oficina de Igualdad y de Violencia de Género de la Mancomunidad Integral Sierra de Montánchez está impartiendo unos talleres denominados "Los mitos del amor romántico y la violencia de género", con motivo del Día de San Valentín, Día de los Enamorados.

Los talleres están dirigidos al alumnado de 3º y 4º de ESO, Ciclos Formativos y FP Básica de los IES de la Comarca (IES Sierra de Montánchez, de Montánchez, y IES Santa Lucía del Trampal, de Alcuéscar).

**Objetivos generales:**

• Prevenir la aparición de la violencia de género en los inicios de las relaciones de pareja en la adolescencia o en las relaciones de noviazgo.



• Reflexionar sobre modelos sanos de relación de pareja basados en la igualdad y libres de estereotipos y discriminaciones por razones de género.

• Promover entre la juventud relaciones de pareja basadas en la igualdad, el respeto y la confianza mutua que prevengan, por sí mismas, la aparición de la violencia de género entre personas jóvenes.

**Objetivos específicos:**

• Reconocer y detectar los inicios de la violencia, en especial la violencia psicológica, entre parejas jóvenes.

• Analizar las creencias y los roles sociales en relación con diversos mitos del amor romántico que facilitan, dan origen, perpetúan y justifican la violencia de género.

• Desarrollar valores positivos en las relaciones de pareja como: empatía, respeto, igualdad, etc. que prevengan la aparición de la violencia entre parejas jóvenes.

• Reflexionar sobre las características de una relación de pareja saludable.

**Contenidos:**

• Mitos del amor romántico en las relaciones de pareja.

• Estereotipos sexistas en las relaciones de pareja.

• Los celos y la violencia de género

• Indicadores de violencia de género en el inicio de las relaciones de pareja.

• Características de las relaciones de pareja saludables.

## Acto conmemorativo del Día Internacional de las Mujeres, 8 de marzo

En colaboración con el Consejo Comarcal de Mujeres "Sierra de Montánchez" y la Asociación de Mujeres de Aldea del Cano, la Oficina de Igualdad y de Violencia de Género ha celebrado sendos actos conmemorativos del Día Internacional de las Mujeres, 8 de marzo.



Imágenes de los diferentes actos celebrados por la Oficina de la Mancomunidad para conmemorar el 8 de marzo en la comarca.

Tras la lectura del Manifiesto del 8 de marzo, se proyectó un pequeño documental en el que se explicaba por qué y qué se conmemora el día 8 de marzo. A continuación se explicó por qué este año el día está dedicado a Pekín +20. Seguidamente se hizo una breve exposición y un posterior debate sobre la brecha salarial entre mujeres y hombres. El acto terminó con una charla sobre los beneficios del asociacionismo, en particular el asociacionismo de las mujeres, que en una zona rural como esta nuestra es de vital importancia.

## Taller de alfabetización digital para mujeres

La Oficina ha impartido a la Asociación de Mujeres de Aldea del Cano un taller de Alfabetización Digital, con una duración de 20 horas, entre los días 2 y 11 de marzo de 2015.

El taller se encuadra dentro de las actividades del Día Internacional de las Mujeres y tiene como objetivo reducir la brecha digital de género. En el mismo han participado 8 mujeres que han aprendido Ofimática (documentos de texto, hoja de cálculo, presentaciones), correo-e y redes sociales. En próximas fechas está previsto este mismo taller en localidades como Albalá o Valdefuentes.

## Talleres con los IES de la comarca

Este año la temática de la campaña gira en torno a la brecha salarial de género.

Tras un breve recordatorio de la fecha, de por qué se conmemora el 8 de Marzo y qué es lo que se conmemora, se dio lectura al Manifiesto elaborado por el IMEX "Pekín +20 Mujeres siempre sumando" y se continuó con la explicación del eslogan "Pekín +20".

Los talleres estaban dirigidos al alumnado de 1º y 2º de Educación Secundaria de los IES de la Comarca: IES Santa Lucía del Trampal (Alcuéscar) e IES Sierra de Montánchez (Montánchez).



## Oficina de Ciudades Saludables y Sostenibles

# Visita al Geoparque Villuercas-Ibores-Jara



**SANDRA GUERRA** | El pasado 28 de febrero nos fuimos de excursión con varias asociaciones de la comarca a visitar el maravilloso entorno del Geoparque Villuercas-Ibores-Jara, en concreto, los alrededores de Cañamero, donde pudimos visitar el albergue Villuercas en su jornada de puertas abiertas.

En este entorno natural se conserva un patrimonio geológico singular, el cual puede explicar parte de la historia de la Tierra en ese lugar. El conjunto orográfico de la zona es el resultado de la erosión durante millones de años de un macrolegramiento producido anteriormente, y modificado por fracturas y movimientos de grandes bloques. Esta geomorfología característica se conoce como "relieve Apalachense", por su analogía con la geomorfología de los Montes Apalaches de América del norte. Los materiales pegados formaban parte del sedimento marino de hace quinientos millones de años, donde podemos ver impresas las huellas de los trilobites, animales que se arrastraban sobre la arena, y que se conservan intactas sobre las

rocas cuarcíticas denominándose crucianas.

Durante una ruta de unas dos horas contemplamos los principales geositos de la zona, pasando por el río Ruecas, el lago de las nutrias, abrigos rupestres como la Cueva de la Chiquita, y transitamos parte de la ruta de Isabel la Católica.

## Módulo de sensibilización ambiental

En los primeros meses del año los diferentes grupos del programa @prendizext, que se está desarrollando en la comarca, han recibido la formación complementaria del módulo de sensibilización ambiental, el cual pretender introducir a los alumnos en el conocimiento de los principales problemas medioambientales a través de actividades que les llevan a reflexionar sobre el papel que tenemos los ciudadanos en temas tan importantes como la gestión de residuos o la contaminación atmosférica, del agua o el suelo.



Arriba, el grupo frente a la sede de la Mancomunidad (izda.) y en la cueva de la Chiquita (dcha.). Sobre estas líneas, rocas cuarcíticas denominadas crucianas.

Elaboraron su propio "Decálogo de buenas prácticas medioambientales" a partir del manual de buenas prácticas ambientales correspondiente a su especialidad, en el que se

plantean diversas medidas que pueden llevar a cabo en el desarrollo diario de su actividad profesional para disminuir el daño causado al medio ambiente.

## Programa @prendizext

# 'Tamussia II' comenzó su nueva andadura

**MANCOMUNIDAD** | El pasado 19 de diciembre de 2014 se puso en marcha, a través del Ayuntamiento de Botija, el programa de Formación Profesional Dual @prendizext denominado Tamussia II, cuya duración es de un año.

Se trata de un programa mixto de formación y empleo, cuyo objetivo principal es mejorar las posibilidades de inserción laboral, cualificando a los participantes para la obtención del Certificado de Profesionalidad en las diferentes Especialidades Formativas en las que se van a formar.

Este proyecto está compuesto por 16 alumnos/as, mayores de 18 años y menores de 25, de los cuales 8 se están formando en la especialidad de Cocina / Operaciones básicas de pastelería y otros tanto en Jardinería/ Viverismo. El equipo técnico y docente está

compuesto por 5 personas: directora gestora, monitora de cocina, 2 monitores de jardinería y una auxiliar administrativa.

El alumnado de la especialidad de Jardinería/Viverismo ha comenzado ya las actuaciones de poda en varias de las localidades participantes en el proyecto durante los meses que lleva en funcionamiento.

El alumnado de la especialidad de Cocina/Operaciones básicas de pastelería está realizando las prácticas en los pisos tutelados de Salvatierra de Santiago, además de haber colaborado en dos eventos, "La matanza" en Botija, coincidiendo con la fiesta de San Sebastián, ayudando a la elaboración de los dulces y al reparto de la comida, y en la Ruta Senderista "Las 4 encinas", organizada por la Mancomunidad Integral Sierra de Mon-



tánchez, elaborando carne guisada para los más de 300 senderistas y corredores.

A lo largo de este año la formación teórico-práctica de los alumnos/as estará relacionada con los módulos que conforman los certificados de profesionalidad de Cocina/Operaciones básicas de pastelería y Actividades auxiliares en viveros, jardines y centros de jardinería / Instalación y mantenimiento de jardines y zonas verdes, además recibirán orientación laboral, autoempleo, formación

básica, prevención de riesgos laborales, alfabetización informática, igualdad de género, sensibilización medioambiental y habilidades socio-profesionales.

Se seguirá durante los próximos meses trabajando todos los módulos que componen cada uno de los certificados de profesionalidad para que los alumnos lo obtengan y una vez finalizado el proyecto tendrán opción de realizar prácticas no laborales en empresas.



## Programa de Atención a Familias

## Los Espacios Familiares de la Mancomunidad



**MANCOMUNIDAD. PROGRAMA DE ATENCIÓN A LAS FAMILIAS** | Seguro que ya has visto en diferentes carteles de la 'Manco' eso de Espacios Familiares, en los del Bosque Familiar, en los de la Convivencia con la naturaleza, en las reuniones que se están organizando por las diferentes localidades de la comarca, incluso lo habéis podido escuchar en el programa de Canal Extremadura Radio, 'El sol sale por el oeste', a la sombra de la Terrona hace unos días... Aún así, puede ser que todavía no sepas de qué va la cosa.

Puede que pienses que es una tontería, que es un lugar para chismes y enredos o que tú no lo necesitas. Pudiera ser que todo esto sea verdad ¡o puede que no! De lo que puedes tener certeza es que no lo sabrás si no te acercas y lo descubres. Si tu percepción no ha cambiado, algo errado se está haciendo, pero si ves que te equivocas y que te sientas a gusto, entonces ha merecido la pena, por-

que sabemos que lo compartirás, porque cuando algo es bueno, cuando hay ilusión con las cosas, se nota, es imposible ocultar el bienestar, la felicidad, el buen rollo.

Eso es lo que se pretende en los Espacios Familiares que organiza la Mancomunidad, que el ambiente sea agradable, que todos puedan tener su momento y su lugar, un lugar del que siempre se sale con un 'premio'.

Entre todos los asistentes se establecen unas temáticas que resultan interesantes, de importancia, de preocupación: "¿qué hago si mi hija no quiere comer?" "¿cómo puedo hacer para que mi hijo no esté todo el rato con la tablet y juegue más?", "¿mi niño con 5 años no me hace caso!", "tengo un hijo adolescente que fuma porros", "mi hija adolescente tiene novio"...

Durante una hora aproximadamente disecionamos el tema para poder entenderlo y poder manejarlo. Para ello se contará con

personal técnico de la Mancomunidad o personal invitado para que guíen los interrogantes a sus posibles respuestas; respuestas que cada uno deberá crear, imaginar, o tomar prestada de la "tribu", que para eso está.

Hay Espacios Familiares ya creados en Torreorgaz (en la Casa de Cultura Nueva), Torremocha y Botija (en el Corral Concejo), Montánchez (en la Sala Tirso Lozano-Biblioteca), y próximamente en Zarza de Montánchez, Torquemada y Valdefuentes.

Si estás interesado/a en participar y en tu pueblo no hay grupo, no hay inconveniente en que te unas al grupo de otra localidad cercana o participes en las grupales de la propia sede. Ya sabes que no es requisito pertenecer a ningún grupo, asociación o colectivo, basta solo con que seas familia: madre, padre, tía/o, abuela/o... con menores de 18 a vuestro cargo. Y si tienes posibilidad de hacer un grupo, cuenta con nosotras, allí nos desplazamos.

## Espacio lector

**MANCOMUNIDAD. PROGRAMA DE ATENCIÓN A LAS FAMILIAS** | Nuestra recomendación para esta ocasión:

El popular juez de menores de Granada, Emilio Calatayud, conocido por sus sentencias educativas y orientadoras, ha publicado el libro 'Reflexiones de un juez de menores' en el que incluye un Decálogo para formar un delincuente.

1. Comience desde la infancia dando a su hijo todo lo que pida. Así crecerá convencido de que el mundo entero le pertenece.

2. No se preocupe por su educación ética o espiritual. Espere a que alcance la mayoría de edad para que pueda decidir libremente.

3. Cuando diga palabrotas, ríelas. Esto lo animará a hacer cosas más graciosas.

4. No le regañe ni le diga que está mal algo de lo que hace. Podría crearle complejos de culpabilidad.

5. Recoja todo lo que él deja tirado: libros, zapatos, ropa, juguetes. Así se acostumbrará a cargar la responsabilidad sobre los demás.

6. Déjele leer todo lo que caiga en sus manos. Cuide de que sus platos, cubiertos y vasos estén esterilizados, pero no de que su mente se llene de basura.

7. Riña a menudo con su cónyuge en presencia del niño, así a él no le dolerá demasiado el día en que la familia, quizá por su propia conducta, quede destrozada para siempre.

8. Dele todo el dinero que quiera gastar. No vaya a sospechar que para disponer del mismo es necesario trabajar.

9. Satisfaga todos sus deseos, apetitos, comodidades y placeres. El sacrificio y la austeridad podrían producirle frustraciones.

10. Póngase de su parte en cualquier conflicto que tenga con sus profesores y vecinos. Piense que todos ellos tienen prejuicios contra su hijo y que de verdad quieren fastidiarlo.

## Pequeños tiranos

**MANCOMUNIDAD. PROGRAMA DE ATENCIÓN A LAS FAMILIAS** | El narcisismo en la primera infancia es normal, muy normal y muy deseable. El pequeño narcisista demanda sin control y sus padres satisfacen todas estas demandas, necesidades básicas que son cubiertas de inmediato. Es parte del trato de ser padres, es parte del cuidado del infante.

Es normal encontrarnos con que los niños son usuarios no solo de los mejores cuidados higiénico-alimentarios, necesarios para la subsistencia, sino también de las mejores atenciones afectivo/emocionales. Son los reyes de la casa, los mejores, los más guapos, los más graciosos, los más queridos... es normal, muy deseable y necesario.

Es necesario que el niño se sienta querido por ser quién es en primera instancia, sólo por ser él. Esto le ayuda a diferenciarse del resto como individuo, le ayuda construir su identidad propia. No es parte de mamá o de papá como si de un apéndice de estos se tratase, es diferente y puede tener necesidades o apetencias diferentes.

Todo esto es normal, muy normal y deseable, es una etapa más por la que pasa el ser humano, una etapa que no debe de alargarse más de la cuenta, en la que los cuidadores una vez cubiertas las necesidades básicas pueden y deben plantearse el decir No a demandas más triviales. Es el momento de empezar a establecer reglas y es el momento en el que van a aprender cómo enfrentarse



con estas. Y aparecen las primeras rabietas, las cuales son normales, muy normales e incluso deseables.

Es el momento de decidir si vamos a ser permisivos por miedo a que nuestros niños sean infelices y convertirlos así en tiranos dominadores que no vean más allá de su propio ombligo, o si por el contrario vamos a ser padres contenedores capaces de decir NO a pesar de su carita de corderito. Capaces de transmitirles la seguridad de que unas normas y unos límites son normales, y beneficiosos, y nos hacen felices porque gracias a ellos podemos predecir lo que va a suceder y actuar en consecuencia para dominar la situación. Por lo cual son las normas las que les dan el control de sus actos como individuos independientes.



# Convivencia familiar en plena naturaleza

La Mancomunidad y las familias han convivido durante un fin de semana en la sierra de Béjar, en un maravilloso espacio natural.

**MANCOMUNIDAD** | Los días 7 y 8 de marzo, la Mancomunidad Integral Sierra de Montánchez, a través del Programa de Ciudades Saludables y Sostenibles y del programa de Atención a Familias, puso en marcha un proyecto novedoso trasladando a las familias de la comarca a la Sierra de Béjar, donde se ha experimentado un particular Espacio de Formación para las familias, en el que han convivido miembros de las Asociaciones de Padres y Madres de Alumnos de Torreorgaz, Almoharín, Torremocha, Botija, Montánchez, Aldea del Cano, Casas de Don Antonio, Alcuéscar y Valdefuentes, hasta un total de 110 participantes, compartiendo todo como una gran familia.

El sábado, visitaron el pueblo de Candelario, como un modelo de pueblo sostenible, posteriormente pudieron disfrutar de las maravillosas vistas panorámicas durante la subida a la estación de esquí de la Covatilla, donde padres y niños pudieron disfrutar de un maravilloso día de nieve, donde el tiempo acompañó, con un sol radiante y un ambiente familiar entrañable.



Una vez finalizada la jornada, todos los asistentes compartieron cena, donde cada familia aportó platos típicos de nuestra tierra, donde comieron, comieron y comieron...

De forma paralela se realizaron juegos y bailes con los niños. Al día siguiente, después del desayuno, los niños disfrutaron de juegos

y talleres de material reciclable, con técnicos y monitores de la Mancomunidad, mientras los padres compartían espacio para la formación, donde se manifestó mucho interés por parte de los padres sobre determinados temas, y una vez detectadas las necesidades allí manifestadas, quedaron temas pendientes por

desarrollarse dentro de los Espacios de Formación que desarrolla la Mancomunidad a lo largo de todo el año y a lo largo y ancho del territorio. Habrían estado toda la mañana hablando y hablando, pues la participación fue muy fluida e interesante. No obstante, se instó a los padres a seguir tratando los temas en los espacios de formación ya que les esperaba una ruta a la Peña Negra, donde algunos padres pudieron disfrutar de las espectaculares vistas, mientras los niños se quedaban en el albergue con los monitores realizando actividades y juegos. Algunos pequeños valientes hicieron parte de la ruta y hubo quienes llegaron a completarla, dada la dificultad de la misma. El grupo llevaba unos pequeños muy grandes, niños y niñas que pudieron disfrutar de un espacio natural privilegiado, una experiencia más en sus vidas, donde disfrutaron de la compañía, de la atención de sus padres y donde hicieron nuevos amigos.

Tras la comida regresaron a sus hogares y la mayoría con la gran satisfacción de haber cumplido el objetivo principal, la integración de las AMPAS de la comarca y propiciar un espacio para la formación donde todos aprendieron, los unos de los otros, y donde primó la cooperación, el respeto y la participación. Esperamos seguir contando con vuestra colaboración y hacer de nuestra comarca un entorno activo y participativo.



## Bosque familiar

# Un montón de nuevas actividades y propuestas

**MANCOMUNIDAD** | En vacaciones de navidad cerramos el Bosque Familiar en Montánchez, donde el Ayuntamiento nos brindó un nutritivo desayuno a base de migas y churros con chocolate. "¡Ummmm!"

La jornada fue fantástica gracias a la colaboración de las Ampas, asociaciones participantes de la localidad y, sobre todo, a todas las personas que quisieron participar. Los árboles para esta ocasión fueron castaños y pinos (piñoneros y resineros) y el árbol especial "por los niños sin hogar" plantado por la alcaldesa, M<sup>a</sup> José, y la concejala, Isabel, y por supuesto los niños de Montánchez. ¡Buen trabajo! Gracias a todos ellos y ellas.

Y como el invierno deja paso a la primavera, aquí estamos manos a la obra con nue-

vas fechas: Torquemada, 28 de marzo; Arroyomolinos, 18 abril; Aldea del Cano, 25 abril; Botija, 11 abril. ¡Ya puedes inscribirte!

Como novedad os contamos que la inscripción puede hacerse vía whatsapp, incluyendo en el mismo el nombre de los integrantes familiares y vuestro apellido. (Si no indica lo contrario, con el envío de su solicitud autoriza que las imágenes que se tomen en la actividad puedan ser usadas y sus datos para ponernos en contacto con usted).

Más información: [www.mancomunidad-sierrademontanez.es](http://www.mancomunidad-sierrademontanez.es); Tfnos.: 927 389 030 y/ 625 611 716; correo-e: [msierramontanezenfamilia.blogspot.com](mailto:msierramontanezenfamilia.blogspot.com)

¿Qué más sorpresas nos iremos encontrando en las diferentes localidades?







# La comarca rinde homenaje a Alfonso Rentero

La comarca rinde homenaje al que fuera alcalde de Torremocha, presidente de Adismonta y miembro de la Mancomunidad.

**MANCOMUNIDAD** | Desde el día 20 de diciembre nuestra comarca tiene una encina más, una que representa la fuerza, el tesón, el carisma... Algo con lo que se identificaba mucho a nuestro querido Alfonso Rentero Isla. Este día se le homenajeó, en la sede de la Mancomunidad, al que fuera alcalde de Torremocha y presidente de Adismonta. A dicho acto acudieron vecinos de toda la comarca para darle un merecido homenaje a un hombre que luchó por su pueblo, por la comarca, y que fue, entre



otras muchas cosas, una buena persona. Esto fue lo que destacaron principalmente los allí presentes, alcaldes de todos los pueblos de la Mancomunidad, amigos, familiares y vecinos.

El acto consistió en una presentación recordatoria de su vida y de palabras con las que le homenajearon aquellos que le conocían y apreciaban. Con seguridad hubo mucha gente que habría querido dedicar unas palabras y no pudo, pues el momento fue muy emotivo.

Como muestra del afecto y respeto hacia la persona de Alfonso Rentero se plantó una encina que se encuentra en los jardines de la sede de la Mancomunidad, convirtiéndose en una de las encinas más importante de nuestra comarca, junto con la Terrona, la Nieta y la Solana.

**MANCOMUNIDAD** | La comarca rinde homenaje una vez más a Alfonso Rentero Isla, esta vez con una carrera de campo a través y una ruta de senderismo.

La carrera se celebró el día 22 de febrero y partió de Zarza de Montánchez, recorriendo los municipios de Salvatierra de Santiago y Ruanes. Se celebraron dos actividades, una fue la 1ª carrera de campo a través, con un recorrido de 18 km de distancia, y dos rutas senderistas, de 18km la más larga y 11km la más corta, en las que participaron 350 personas, entre corredores y senderistas.

En la competición de campo a través los finalistas por categorías fueron: Humberto Cerro Leal (Absoluta masculina), Pedro Escribano Gómez (Veterano masculino), Francisco Barquilla Barquilla (Superveterano,

## Memorial Alfonso Rentero

# 1ª carrera de campo a través 'Las 4 encinas'

mayor 60 años), Marian Bernal Chancón (Veterano femenino), Judith Pacheco Gómez (Absoluta Femenina), Juan Antonio Guerrero (Mancomunado).

El evento estuvo acompañado de mucha animación, actividades infantiles, sorteo de premios según número de dorsal, camiseta conmemorativa, comida de convivencia y

muy muy buen ambiente; el tiempo acompañó en todo momento y pudo dejar patente la belleza paisajística de la zona y el disfrute del gran ecosistema que poseemos: la dehesa.

Desde la Mancomunidad queremos agradecer a todos los asistentes su participación y el gran apoyo y agradecimiento mostrados a través de las redes sociales, donde hemos podido constatar que la gente se lo pasó bien, que disfrutó y que quieren repetir. Eso está hecho; nos ponemos a organizar ya la siguiente.

Este evento no hubiera sido posible sin los dinamizadores deportivos de la Mancomunidad, y mucho menos sin su incansable coordinadora, Maribel Muñoz Prieto, y sin la implicación de las personas que, de forma totalmente voluntaria, han colaborado para hacer posible este evento. Esto se llama hacer comarca.



Distintos momentos de la carrera y de la ruta. Ambas pruebas han tenido una gran afluencia de corredores y senderistas, como se puede apreciar en las fotografías.



## I Carrera de Montaña y Ruta de Senderismo

# La Mancomunidad promueve el deporte en la comarca

**MANCOMUNIDAD** | La Mancomunidad, en su incesante labor de fomentar y promocionar el deporte en la comarca, ha organizado la primera carrera de montaña 'Sierra de Montánchez y Tamuja'

En menos de un mes la Mancomunidad ha celebrado dos grandes acontecimientos deportivos en la comarca, la I Carrera de Campo a Través y la I Carrera de Montaña.

El 15 de marzo se celebró la I Carrera de Montaña y Ruta de Senderismo por la sierra de Montánchez, se organizó en colaboración con la Federación Extremeña de Montaña y Escalada. La organización contó con la colaboración del equipo de Protección Civil de Albalá. La carrera partió del municipio de Arroyomolinos, y continuó por Montánchez, volviendo al punto de partida, con un recorrido de 22 km, donde los participantes, 169 corredores y 150 senderistas, pudieron disfrutar no solo de la actividad deportiva, que era el motivo del evento, sino que pudieron recorrer parajes maravillosos de la Comarca

como es la Sierra de Montánchez, una Sierra con un gran valor paisajístico y ecológico, podemos decir, que fue deporte en plena naturaleza. Los corredores procedían de Badajoz, Almendralejo, Navalmoral, Torrejuncillo, Don Benito, Segurilla, Plasencia, Cuacos, Mérida, Cáceres, Miajada, Aranjuez, la Garganta, Casas de Castañar, Hervás, Miajadas, Trujillo, Jaraiz de la Vera, Don Benito, Jerte, Coria, Rubio, Guareña, La haba, Villanueva de la Serena, Villar del Rey, Castillo puebla, Montijo, Orellana la vieja, Eljas, Jaraiz de la Vera, Fregenal de la Sierra, Calamonte, Benaoaz (cadiz), Albaida (valencia), ciempozuelos, Montánchez, Arroyomolinos, Yebenes (toledo) y Zarza de Montánchez.

La clasificación por categorías de los participantes fue la siguiente: Jesús Merino González (JOVM), M<sup>a</sup> del Pilar Ballesteró Gómez (SNAF), Miguel Angel Bravo Miguel (SNAM), Esmeralda Quintana García (SNBF); Francisco Fernández Carrasco (SNBM), Víctor Manuel Rodríguez Castellano



(SNCM), Candy Fernández Díaz (VTAF), Dionisio Torralvo Manzano (VTAM), M<sup>a</sup> José Hernández Villarín (VTBF), Juan Carlos Sánchez Sánchez (VTBM), Juan Jesús Rivera Barrado (Mancomunado).

De nuevo se pone en valor la gran coordinación existente entre la Mancomunidad y los ayuntamientos para el desarrollo de actividades que fomenten el desarrollo de nuestros pueblos y nuestra comarca, y ni que decir tiene la importancia del trabajo de los técnicos/as de la mancomunidad y de los voluntarios de Montánchez, Arroyomolinos, Albalá y escuela taller que han contribuido al buen funcionamiento y desarrollo de la actividad.

## Curso de poda

**MANCOMUNIDAD** | Continuamos formando a nuestra gente. El 16 de marzo comenzó una nueva edición del curso de poda, que se impartió también en 2014. Dada su aceptación hemos vuelto a poner en marcha el curso y seguramente no será la última edición, teniendo en cuenta que hay 50 personas en reserva. Para nuestros vecinos este tema es de gran interés, de ahí que intentaremos hacer nuevas ediciones para el futuro, de modo que todos tengan la oportunidad de formarse y especializarse en tareas del campo, muchas de ellas se van perdiendo porque no se produce un recambio generacional. En el curso se intenta que todos los alumnos sean de los pueblos de la comarca, y que todos los pueblos estén representados, incluyéndose los primeros de cada uno de los pueblos hasta completar las plazas.



## Cocinando con Acción Rural

**MANCOMUNIDAD** | La Asociación Acción Rural, en colaboración con la Mancomunidad Sierra de Montánchez, ha puesto en marcha un curso de cocina dirigido principalmente a la Asociación de Padres y Madres que se encuentra en proceso de constitución y la asociación de Amas de Casa de Zarza de Montánchez.

Con este curso se pretende ofrecer a las destinatarias la elaboración de platos sencillos y atractivos para la alimentación familiar, dando especial importancia a los productos que se utilizan y al reciclaje de todos los res-

tos de alimentos, "nada se tira" se aprende a distinguir diferentes productos a la hora de cocinar, por calidad-precio y por su aporte a una alimentación sana y equilibrada. Los niños serán los protagonistas el último día del curso, donde todos los niños y niñas del pueblo podrán aprender, durante 4 horas, a elaborar, decorar y degustar los platos elaborados por ellos mismos, intentando con ello también fomentar la corresponsabilidad familiar, haciéndoles partícipes de las tareas dentro del entorno familiar. Contrando en las diferentes localidades?

## Acercando los jóvenes al deporte de la nieve

**MANCOMUNIDAD** | La Diputación de Cáceres, en colaboración con el Ayuntamiento de Béjar, ha puesto en marcha un programa pionero para acercar a 500 escolares de la provincia de Cáceres a la nieve en la Estación "Sierra de Béjar-La Covatilla". A la Mancomunidad le fue concedido el programa "Disfruta de la nieve", para 50 plazas, que se ha destinado a jóvenes de 12 a 16 años, de primero a cuarto de Educación Secundaria Obligatoria, y niños y niñas de sexto de primaria. La actividad se llevó a cabo el 23 de marzo. En dicho programa los jóvenes han tenido acceso gratuito al 'forfait' con seguro médico, acceso a todas las instalaciones, alquiler de equipos, dos horas de clases de esquí o snowboard, así como la comida.

Ha sido una gran experiencia donde nuestros jóvenes han podido aprender otros deportes, que por las circunstancias climatológicas de nuestra comarca no tienen opción de practicar, como es el esquí o el snowboard. En esta experiencia han sido acompañados por los dinamizadores deportivos de la Mancomunidad, que les han servido de apoyo en el aprendizaje de estos deportes. Una vez más seguimos trabajando para la comarca, ofreciendo todos aquellos recursos que llegan a nuestras manos, y seguimos persiguiendo uno de nuestros objetivos: tener una comarca en permanente ebullición, donde todos los vecinos tengan la oportunidad de participar de una u otra manera en las actividades que la Mancomunidad organiza.





## ALBALÁ



## XVII Feria del Caballo y XIII Concurso Morfológico

**AYUNTAMIENTO Y ÁNGELA CARRASCO. AEDL MANCOMUNIDAD** | Durante los días 24, 25 y 26 de abril y como cada año desde 1999, es cita obligada asistir a la celebración de la XVII Feria del Caballo y XIII Concurso Morfológico Nacional de P.R.E., cita donde confluyen, año tras año, ganaderos de toda la geografía y amantes del mundo del caballo.

La Feria del Caballo es ya un evento consolidado gracias al apoyo y la colaboración que a lo largo de estos años viene recibiendo de empresas y de entidades públicas y privadas, que hacen de la Feria un acontecimiento cada vez más conocido y visitado y sin cuya participación no se podría llevar a cabo.

Se desarrolla en un marco incomparable en lo que a instalaciones se refiere, ya que año tras año, nuestro ayuntamiento efectúa inversiones en las infraestructuras, las cuales se van mejorando y siendo el reconocimiento de las mismas por parte de los ganaderos que presentan sus ganaderías, así como en más actividades lúdicas y actuaciones musicales durante los días en la cual se celebra la feria.

Este año tendremos la actuación musical del grupo 'Bordón 4', los cuales durante años bailamos y cantamos sus canciones y con lo que recordaremos aquellos tiempos.

Desde aquí les invitamos a contemplar el mundo del caballo, pues la misma es un referente para nuestro municipio y para nuestra comarca ya que es una ventana abierta al exterior de nuestra comarca, por la importancia del concurso morfológico de caballo de PRE que en esta Feria se recoge y por ser un sector admirado por muchas personas amante de tan lindo animal.

### Obras en el municipio

Desde el Ayuntamiento, en este último trimestre, se han realizado diferentes obras consistentes en la construcción de una pista de pádel, así como la solera para una pista de básquet, la construcción de un punto de acopio para pequeños residuos de obras y la construcción de paseos en el interior del nuevo parque Adolfo Suarez. Todo ello enmarcado en el nuevo proyecto de creación de una zona de ocio y recreo en los alrededores del paraje de la Albuera, donde se prevé crear dos pistas de petancas.



La Feria del Caballo en Albalá es un atractivo indudable para la visita de ganaderos y amantes del mundo del caballo desde diversos lugares de nuestra geografía (arriba). Sobre estas líneas, momento de la grabación del programa 'X la Tarde' en nuestra localidad. Debajo, nueva pista de pádel y visita del Director General de Administración Pública, Nino Corchero.

Otros de los nuevos proyectos que en breve va hacerse realidad es la mejora de la carretera que comunica Albalá con Casas de Don Antonio, aprobada y subvencionada por la Diputación de Cáceres con cargo a diferentes Planes de Apoyo Municipal y acometida por los trabajadores de la AEPSA.



Otras obras que también se van a llevar a cabo son la pavimentación, acerado y asfaltado de varias calles de la localidad, conforme a los Planes Provinciales. La mejora de la Plaza de Santa María, que se cubrirá de adoquines, tal y como está la Calle Real, para conseguir guardar la estética de la misma.



Esta obra está financiada por la Diputación Provincial dentro de un programa especial que dota a los municipios de la provincia, un proyecto aprobado y en vías de adjudicación y para la que se solicitó la licitación de los constructores de la localidad.

### Carnavales 2015 y programa de Canal Extremadura

Durante los días 14 al 22 de febrero de 2015 se han celebrado los carnavales en nuestro municipio. Con el programa desarrollado se ha conseguido una gran participación de toda la población. Entre las actividades llevadas a cabo ha habido pasacalles, carreras de caballos engalanados, degustación de sardinas y sangría, y durante todas las actividades se han sorteado diferentes premios dirigidos a las personas que iban vestidas con el mejor traje típico, así como al mejor gallero a caballo y en burro. Los premios han consistido en gargantilla, pendientes, fajín, pañuelo, silla de montar, un jamón y dinero en efectivo.

El día 27 de febrero de 2015, nos visitó Canal Extremadura para la grabación del programa 'X la Tarde'. Desde aquí el Ayuntamiento quiere agradecer a todas y cada una de las personas que han colaborado y participado para que el programa se desarrollase con gran éxito, por la gran participación de público, el final del mismo terminó con la degustación de churros y chocolate para todos los asistentes ofrecido por el Ayuntamiento.

### Visita institucional

El pasado día 3 de marzo de 2015, nos visitó el Director General de Administración Pública del Gobierno de Extremadura, Nino Corchero, entre los diferentes temas tratados se no informo del aumento que se percibirá durante este año en las Subvenciones que se nos conceden en los Fondos Regionales de Aportación municipal.

Visitó las nuevas y reformadas instalaciones de nuestro ayuntamiento firmando en el libro de Honor de su paso por nuestra localidad.



ALCUÉSCAR

# XIX Reunión Científica para alumnos de Enseñanza Secundaria

Entre los días 2 y 7 de marzo se ha celebrado en el IES Santa Lucía del Trampal de Alcuéscar la XIX Reunión Científica para Alumnos de Educación Secundaria, que ha reunido aproximadamente a 350 participantes entre profesores y alumnos procedentes de 27 centros de la Comunidad de Extremadura, Salamanca, Barcelona y Canadá.

**SEBASTIÁN BARRIGA Y PILAR LÓPEZ. DEPARTAMENTO DE BIOLOGÍA Y GEOLOGÍA DEL IES SANTA LUCÍA DEL TRAMPAL. COORDINADORES DE LA XIX REUNIÓN CIENTÍFICA "ALCUÉSCAR 2015"** | Coordinada por los profesores del Departamento de Biología y Geología, Sebastián Barriga Gallardo y Pilar López Ávila, se ha podido llevar a cabo gracias a la colaboración de un excelente grupo de trabajo integrado por profesores del centro pertenecientes a diferentes áreas.

Durante los días señalados, expertos en diversos temas relacionados en general con las ciencias, han impartido conferencias y talleres para el alumnado del centro y para el procedente de diversos lugares de la geografía extremeña e incluso del resto del país.

En este sentido, durante los tres primeros días, el alumnado del centro pudo asistir a un "taller de jardines verticales" impartido por Chema Corrales (Profesor de la Facultad de Formación del Profesorado de la UEx), el mismo que posteriormente les habló sobre "meteoritos, volcanes y otras curiosidades científicas de Extremadura"; a un taller sobre el "Proyecto Lince Ibérico (Iberlince)" impartido por Antonio Gentil de ADENEX; una conferencia sobre el "cambio climá-

tico" a cargo de Carmen Torrico Pozuelo (Bióloga y consultora medioambiental); a una charla de José A. Padilla Peña (Profesor de Genética de la Facultad de Veterinaria de la UEx) sobre "alimentos transgénicos"; María Calvo (Educatora Social del IES Sierra de San Pedro de La Roca de la Sierra) habló sobre "redes sociales" y José M<sup>a</sup> Montero Juanes (Director del Instituto de Medicina Legal de Cáceres) impartió una interesante conferencia titulada "¿Qué hacemos con el cadáver?"

El alumnado de otros centros asistió los días 5 y 6 a la Reunión Científica que se celebró en el salón del restaurante Alta Cuesta de la localidad de Alcuéscar. Durante esos dos días, los participantes presentaron sus trabajos de investigación, desarrollados durante el presente curso académico, de forma oral mediante ponencias o mediante la exposición de paneles elaborados para explicar sus investigaciones. Trabajos muy variados que abordaban temas como la "Determinación de la contaminación lumínica en Hervás", "Lirios del agua en la ribera del

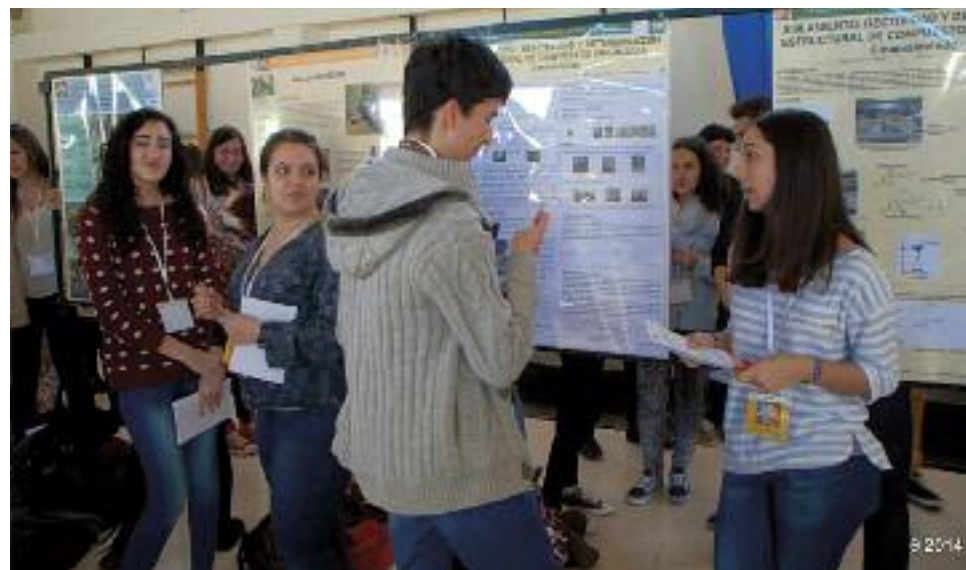

Mesa inaugural de la XIX Reunión Científica. El resto de imágenes muestra actividades y talleres relacionados con el encuentro científico.

Marco de Cáceres", "Diseño de un método de extracción para la separación de los pigmentos de las hojas de acelgas y espinacas" o "Empleo de embriones de pollo para el estudio del desarrollo embrionario", entre otros. Durante estos días se habló de reciclaje, análisis de aguas, pulmones fumadores, aditivos adictivos, música y matemáticas, cómo nos afecta el alcohol, el triángulo de las Bermudas, la pesca, hábitos saludables, rendimiento escolar, comportamiento de las aves... etc., temas todos ellos que interesan y atraen al alumnado y que los ayudan a desarrollar competencias básicas en su aprendizaje, tales como búsqueda de información, observación de fenómenos, diseño de experimentos y análisis, resolución de problemas y exposición clara y ordenada de conclusiones.

Las autoridades educativas y comarcales estuvieron presentes en las personas de D. César Díez Solís (Director General de Educación) y el alcalde Alcuéscar, D. Juan Caballero Jiménez, entre otros.

La conferencia inaugural fue impartida por el Dr. D. Jesús Usón Gargallo, Presidente Honorífico del Centro de Cirugía de Mínima Invasión de Cáceres, que habló de las últimas investigaciones que se llevan a cabo en este centro único en Extremadura y España.

La conferencia de clausura estuvo a cargo D. Guillermo Olcina Camacho, Decano de la Facultad de Ciencias del Deporte de la UEx, que habló sobre las aplicaciones de la ciencia a la modalidad deportiva del triatlón.

También hubo actos lúdicos durante la Reunión Científica, uno de ellos tuvo lugar en la Casa de la Cultura de Alcuéscar con la representación de un microteatro y diversos monólogos por parte del alumnado del centro, y con la actuación estelar de tres monologuistas científicos de The Big Van Theory, que hicieron las delicias de los asistentes con sus interpretaciones.

Para terminar estas intensas jornadas, los participantes tuvieron la oportunidad de visitar una almazara y una bodega de la localidad de Alcuéscar, donde se les explicó los métodos seguidos para obtener el aceite y el vino respectivamente; y más tarde pudieron compartir la comida en el entorno de la ermita de Santa Lucía del Trampal, monumento de nuestro patrimonio histórico artístico, lugar privilegiado donde se unieron la naturaleza, el arte, la historia y las ciencias, para despedir unos días de los que estamos muy satisfechos todos los que desde el IES Santa Lucía del Trampal los hemos hecho posibles.







## ALCUÉSCAR

# Un resumen de actividades municipales

Desde la Concejalía de Cultura remitimos un resumen de las principales actividades llevadas a cabo en nuestra localidad desde diciembre de 2014 a marzo de 2015.

## Diciembre

**IV ruta de senderismo.** Casi un centenar de personas participaron en esta ruta de dificultad media que ofrecía unas maravillosas vistas de nuestras sierra y dehesas.

**III Mercado artesanal.** Como viene siendo costumbre, un domingo al mes más se llevó a cabo el mercado artesanal donde participaron numerosas personas, tanto comprando como vendiendo. Desde trabajos en madera y cuero hasta antigüedades y segunda mano.

**Concierto de la Banda de Diputación.** Como viene siendo costumbre todos los meses de Diciembre, la Excm. Banda de la Diputación de Cáceres nos deleitó con un variado repertorio de música de dos horas de duración.

**Belén viviente.** El día 20 de Diciembre un amplio Grupo de personas de la localidad, dirigidas por Mercedes Jiménez, representaron la obra del nacimiento de Jesús. Una impresionante puesta en escena, decorados y sonido que un año más consiguieron abarrotar el pabellón.

## Enero

**Cabalgata de Reyes.** Pequeños y mayores disfrutaron de la vistosa cabalgata que SS.MM. los Reyes Magos trajeron desde Oriente. Este año los Reyes estuvieron acompañados por Blancanieves y los 7 enanitos, una tropa de Soldaditos de Plomo y David el Gnomo, que juntos recorrieron las calles de la localidad regalando ilusión, sonrisas y caramelos. Al finalizar la cabalgata todos los asistentes pudieron degustar el típico Roscón de Reyes acompañado de un delicioso chocolate.

## Febrero

**Carnavales. Sábado 14.** 13:00 h. Carrera de Gallos en el Polideportivo Municipal. 18:30. Pasacalles, acompañado por una charanga.



Foto grande, Banda de la Diputación de Cáceres. Sobre estas líneas, de arriba abajo, en la cabalgata de Reyes; celebrando el Día de la Mujer con una tabla de ejercicios en el polideportivo; colorido y vistoso pasacalles de Carnaval.

**Domingo 15.** 11:30 h. Carrera de gallos. 19:00 Concurso de disfraces individuales en las modalidades infantil y adulto. El concurso tuvo lugar en el Salón de Actos de la Casa de Cultura.

**Lunes 16.** 19:00 h. Concurso de disfraces. Grupos. 19:30: Concurso de chirigotas.

**Martes 17.** 17:30 h. Fiesta de disfraces. Se realizó en el Salón de Actos una divertida fiesta para los más pequeños, disfrazados de animales. En primer lugar participaron en variados juegos y a continuación disfrutaron con una fiesta de golosinas, música y baile.

**Miércoles 18.** 18:00 h. Entierro de la sardina. Salida en procesión por las calles de la localidad, en el entierro de la sardina. Posteriormente se repartieron sardinas asadas y refrescos a los habitantes de la localidad.

**Domingo 22.** 12:00 h. Carrera de cintas. Se realizó frente del Polideportivo Municipal.

## Marzo

**Día de la Mujer.** El 6 de marzo se conmemoró en nuestra localidad el Día de la Mujer Trabajadora. Numerosos fueron los actos desarrollados por la Concejalía, que comenzaron con la lectura del Manifiesto del día de la mujer y una marcha por la localidad en la que participó un gran grupo de mujeres ataviadas con alguna prenda de color lila. Posteriormente, ya en el Pabellón 3 de Abril, se rindió homenaje por parte de las autoridades a las Amas de Casa.

Se hizo entrega de los premios a los ganadores del concurso por la realización del cartel del día de la mujer, alumnos de 5º y 6º de primaria del Ceip doctor huertas. Mucho se divirtieron todas las asistentes con el maratón de aeróbic que organizó nuestra dinamizadora deportiva. Para finalizar y reponer fuerzas pudimos degustar un chocolate con dulces típicos elaborado por el grupo de Jóvenes del proyecto @prendizext "Fuente del Castaño".

## Obras

Calle 3 de Abril. Calle de importante tránsito, ya que da acceso al Colegio Público.Plaza de toros. Restauración de plaza centenaria. Calle Fuente de la Orden. Avda. Portugal. Calle Peña.



## ALDEA DEL CANO

# El Carnaval se vive con emoción singular

## Carnaval

**AYUNTAMIENTO** | En Aldea del Cano el Carnaval es la fiesta pagana que se disfruta y celebra con una emoción singular.

Son días de baile, disfraces y mucha diversión. El hecho de disfrazarse, pintarse la cara y celebrarlo es un acto que se remonta a la antigüedad. El Carnaval es una fiesta que a través de los tiempos adquiere un significado principal el hecho de despedirse, de comer carne y de la vida licenciosa. En estos días estaba casi todo permitido, de ahí uno de los motivos de disfrazarse, pintarse el rostro y salvaguardar el anonimato.

En nuestros días, a través del cambio de cultura adquiere otro cariz menos significativo, pero no por eso de menos celebración y disfrute. Por ello, en nuestro pueblo hemos gozado de unos agradables días de distracción:

El viernes 13 de febrero disfrutamos con el Grupo de Teatro de la Universidad Popular con la obra "Tu cara me suena por carnaval". Una actuación divertida en la que con su transformación vimos a figuras de renombre sobre el escenario como Azúcar Moreno, Paulina Rubio, Las Grecas, que llevó al público a ofrecerles una gran ovación.

El sábado 14 de febrero se celebró el gran baile de Carnaval amenizado por el grupo "Elysium", en el que con disfraces y máscaras se disfrutó durante toda la noche, por supuesto con su pertinente concurso de disfraces en el que la imaginación y el humor fue un distintivo patente.

El lunes 16 de febrero se celebró la boda de Don Carnaval y Doña Cuaresma y el bautizo de Carnavalillo; éstos fueron acompañados por las gentes del lugar hasta el sitio de celebración donde se llevó a cabo un banquete degustando un chocolate con churros. Todo esto con la colaboración de la Asociación de Mujeres, la Asociación de Jóvenes y la Ampa. Posteriormente, los padrinos de este evento Sr. Ayuntamiento y Sra. Universidad Popular realizaron bailes y juegos para todas las edades. Finalizando el evento con el tradicional regalo de bodas: caramelos y globos para todos.

Con el entierro de la sardina el martes 17 de febrero finalizamos el Carnaval, noche de pena y llanto en el que el cortejo fúnebre llevó por las calles del pueblo el dolor con su sardina a la que finalmente quemaron en la hoguera pero para no sumirnos en la pena ahogaos ésta con unas sardinas, pan y vino.

## Día de la Mujer

Con motivo de éste día conmemoramos la lucha participativa que se mantiene en post de la igualdad con el hombre. Aunque la situación de la mujer ha evolucionado de forma vertiginosa gracias a la reivindicación pública de lo que por naturaleza nos corresponde, no debemos olvidar que todavía hay objetos por cumplir.

Todavía muchas de olas expresiones cuando se habla de la mujer son ideas que están muy alejadas de vivir en una sociedad igualitaria. A pesar de los indiscutibles avances hacia la plena integración siguen subsistiendo aunque en menor medida, discriminación y desigualdades relevantes y con efectos reales. Estas desigualdades y discri-



minaciones se producen en todos los ámbitos de la vida social y laboral.

Aún nos queda mucho que conseguir ante el desafío que supone la conciliación de la vida laboral. La religión, la cultura y los gobiernos intervienen en gran medida como freno o avance en la posición de a mujer en el mundo.

Existen países en los que el agravio comparativo entre mujer y hombre se excede a extremos abusivos. Por ello, cada año miles de mujeres salen a las calles de todo el mundo para demandar nuevos derechos, defender los ya conseguidos y luchar contra aquellas leyes que vayan en contra del principio de igualdad.

En muchos lugares del mundo las mujeres siguen luchando por cosas tan básicas como la educación, la cultura, el trabajo, la política, etc. Por todo ello, las mujeres no dejan de luchar por ellas.

Así en nuestra localidad conmemoramos del Día de la Mujer. Este año se han llevado a cabo una charla a cargo de la Oficina de

Igualdad de la Mancomunidad Sierra de Montánchez sobre la historia, la situación y las reivindicaciones actuales y futuras de la mujer y sobre la forma de colaborar de forma individual en el día a día. Al finalizar la charla hubo una merienda para todas las asistentes a cargo de la Asociación de Mujeres de Aldea del Cano.

## Obras

Para la mejora de nuestro pueblo se han realizado diferentes obras, así podemos gozar de mejores infraestructuras en nuestro municipio.

Se ha procedido al arreglo y limpieza de zarzales en el camino vecinal Aldea del Cano-Albalá y en la calleja de Majacabra. Se ha realizado la poda de todos los árboles del casco urbano mejorando así el aspecto estético y ornamental.

A través de las subvenciones concedidas por la Diputación Provincial de Cáceres se ha cambiado el alumbrado público para una mejora energética.



Imágenes de los diversos disfraces que se han mostrado este año en la celebración carnalera de Aldea del Cano.

Se están llevando a cabo arreglos en la piscina municipal y se procederá a la instalación de una bomba para automatizar el riego.

Se ha instalado nueva maquinaria en el gimnasio para mayor aforo de deportistas, como una nueva bici elíptica, una bici estática más y una cinta de correr más. Todos los habitantes de la localidad podrán disfrutar de hacer deporte y posteriormente pasar a recoger un buen libro en nuestra nueva ubicación de la biblioteca más amplia y cómoda en el antiguo centro joven.

Por último y para el cuidado de nuestro medio ambiente se va a crear el punto limpio de acopio temporal, ubicado en la antigua escombrera, cerrada y sellada definitivamente.

## Semana Santa

En Aldea del Cano, como en la mayoría de los pueblos de Extremadura, durante los días de Semana Santa los aldeanos y aldeanas que residen fuera nos visitan para disfrutar de nuestras procesiones, de las cuales son espectadoras de lujo las cigüeñas que habitan en el campanario de nuestra iglesia. Días de culto religioso pero también de disfrutar con familiares y amigos de los ricos majares típicos de Semana Santa: el potaje, las torrijas, ensaladas de cardillos, tortillas de espárragos, etc, muchos de ellos, gracias a lo que nos ofrece nuestro campo, nuestra tierra.

Los actos religiosos de estos días son los que a través de los años han dado sentido a nuestra Semana Santa. Con la celebración de los Santos Oficios, la salida de nuestras imágenes religiosas en procesión y la participación de los habitantes de nuestro pueblo. Semana Santa para todos, para los que son de la tierra y vuelven en estas fechas y para los que nos quieren visitar.

La Semana Santa, tiempo de descanso para unos, tiempo de reflexión para otros, pero días de acercamiento entre todos los que estamos y todos los que viene.



## ALMOHARÍN

# Conmemoración del Día de la Mujer 2015

El pasado 8 de marzo se conmemoró en Almoharín el Día de la Mujer, una fecha importante para este sector de la población, donde se pone de manifiesto la importancia del sexo femenino en la vida comunitaria de la localidad.

**AYUNTAMIENTO** | Ese día la encargada de leer el manifiesto fue doña María Ávila, que fue presentada por su antecesora que destacó de ella, con una bella poesía, lo luchadora y fuerte que ha sido en la vida. El manifiesto de este año ha girado en torno a la búsqueda de la felicidad a través de las palabras de la lectora.

La fiesta comenzaba con la bienvenida a las asistentes a cargo de la concejala de cultura y tras ello mujeres que forman parte de diferentes asociaciones de Almoharín, ataviadas como diosas de la mitología griega recitaban la simbolización de su nombre.

Tras esta hermosa puesta en escena la segunda edición de "Y que nos quiten lo bailao -Delux Edition-", este año lo formaban dúos y mediante playbacks amenizaron la tarde.

A la entrada, gentileza del Excelentísimo Ayuntamiento de Almoharín, se les había hecho entrega de una copa decorada y un jabón aromático, con esa copa se hizo el brindis final para posteriormente degustar dulces elaborados por la asociación de Amas de Casa y bailar a ritmo de Cristina DJ.

Durante el acto se rifó de forma gratuita una pieza de joyería que Rufo Fernández joyeros donó para ese evento.

## Carnaval 2015

Este año 2015 han sido muy numerosos los participantes en el Carnaval, que cada año tiene más aceptación.

El recorrido del pasacalles concluyó en la nave de ocio del Excelentísimo Ayunta-



Acto de celebración del Día de la Mujer y, debajo, baile de disfraces de Carnaval, cada año más animado y concurrido.

miento de Almoharín que estaba decorada por globos de manera divertida y majestuosa, hubo tres categorías para concurso individual, parejas y grupos para diferentes tramos de edad, infantil, alevín y adultos además este año hubo un premio especial para uno de los grupos que era la primera vez que participaban como colectivo.

Por la noche el baile de disfraces también tuvo un gran número de asistentes y se repartieron muchos premios y regalos.

El lunes la fiesta infantil este año ha sido un espectáculo de humor y globoflexia para los más pequeños

Y el martes con una gran sardinada se despidió a Don carnal hasta el próximo año.

La concejalía de festejos quiere agradecer a todos los participantes así como a los ve-

cinos que ha disfrutado de una forma u otra el carnaval.

## Feria de Mayo y otras celebraciones

Desde la concejalía de cultura y festejos se está trabajando para dar forma a los actos que se llevarán a cabo en el mes de mayo.

Este año se va a realizar la primera fiesta de Peñas, para ello, los asistentes tienen que agruparse como tal, tienen que agruparse al menos 12 personas empadronadas en el municipio, con una camiseta con el nombre que decidan para la peña e ir el día 2 de mayo a recoger su jamó, que el Excelentísimo Ayuntamiento de Almoharín entregará

a cada una de las peñas que se hayan constituido. Todo esto amenizado con música y diferentes actividades que se están perfilando todavía.

El 3 de mayo es el día de la feria de la localidad y el sábado 9 de mayo el día de la Maza, aún no está elaborado el programa pero como cada año habrá alguna novedad aunque la esencia de la festividad de mantenga.

Y los grupos, asociaciones y demás colectivos del municipio, están preparando actividades para participar en la semana Cultural, que son días en los que realmente se demuestra la importancia de los colectivos en la vida comunitaria de las localidades y donde se da a conocer el trabajo que día a día realizan las asociaciones y colectivos.





## ARROYOMOLINOS

## Aprohigo

# El higo de la comarca busca su liderazgo en los mercados

**MANUEL HERRERA** | Manuel Herrera Sanabria, presidente de la asociación Aprohigo, fue recibido por el Consejero de Agricultura, Desarrollo Rural, Medio Ambiente y Energía, José Antonio Echávarri; la Directora General de Política Agraria Comunitaria, Mercedes Morán, y por el Director General de Agricultura y Ganadería, Jesús Barrios.

Una vez expuestas por Manuel Herrera las oportunidades que ofrece este proyecto ante las personalidades mencionadas, queda decir que la respuesta para esta iniciativa ha sido muy bien acogida, ofreciendo todo el apoyo y colaboración en todas las etapas que estructuran este proyecto. También se ofreció apoyo para finalizar la solicitud de la Denominación de Origen de los Higos en la Comarca Sierra de Montánchez, este sello nos ofrecerá la identidad que necesitamos, y la certificación de calidad alimentaria nos posicionará como líderes de esta variedad en los mercados que se interesan por nuestros higos.

**ÁNGELA ISABEL CARMONA, DIRECTORA** | Desde el inicio de este curso académico 2014-2015 estamos desarrollando en nuestro Colegio, CEIP "Virgen de Guadalupe" (Arroyomolinos) un interesantísimo programa llamado "Junior Emprende"

Dicha actividad, puesta en marcha por parte del Gobierno de Extremadura, más concretamente entre la Secretaría General de Educación, la Dirección General de Empresa y Actividad Emprendedora y el Instituto de la Juventud, se encuentra enmarcada en el contexto de una estrategia formativa más global que plantean programas centrados en el emprendimiento en el aula: "Junioremprende", "Teenemprende" y "Expertemprende".

El fin fundamental de dichos programas es capacitar al alumnado, a través del apoyo de su profesorado, para que logren desarrollar al máximo su potencial a nivel de autonomía y creatividad hacia el emprendimiento. De este modo, se persigue dirigir toda esa energía de la imaginación, inherente a los niños, hacia esquemas de actuación que simulan el funcionamiento de una empresa, con el fin de sacar el máximo valor posible a sus brillantes ideas mediante la materialización de un proyecto empresarial. En nuestro caso, el objetivo ha sido diseñar, crear y gestionar una cooperativa escolar.

Así, un grupo de nueve alumnos de 5º de Ed. Primaria del CEIP "Virgen de Guadalupe" de Arroyomolinos (Inés, Beatriz, Sebastián, Irene, Manuel, Esther, Jaime, Lucía y Vera) junto a dos de sus profesoras (Ángela y Rocío) se han propuesto crear su propia cooperativa, poniendo todo su empeño e ilusión en ello. En este sentido, considerando que la

La actividad y servicios de Aprohigo llega a los 22 pueblos que componen la comarca de Sierra de Montánchez y Tamuja con la misión de unir sinergias, apoyar nuevas explotaciones, recuperar el higueral propio en nuestra comarca, desarrollar las infraestructuras necesarias que permitan cerrar la cadena de valor de nuestros higos en nuestra tierra, y ¡muy importante! trata de dirigirse a los jóvenes para ofrecerles la oportunidad que se les debe, de esta manera evitar el éxodo de esta parte tan importante de nuestra sociedad que emigra de nuestra tierra en busca de oportunidades a otros lugares.

Analizar el problema demográfico en nuestra comarca y valorar los recursos propios de que disponemos, bien merece una reflexión responsable, y enfocarnos a tomar iniciativas y llevarlas a cabo, de otra forma en un plazo no superior a 10 o 12 años, la reducción de la población será tan significativa que no dará oportunidad para su recuperación.

## Cooperativa CEIP "Virgen De Guadalupe"

# Autonomía hacia el emprendimiento



idea consiste en fomentar la iniciativa emprendedora y la innovación, estamos involucrando en el proyecto a todos los agentes de la Comunidad Educativa (Familias, empresas, entidades locales, asociaciones...). A la cooperativa, mediante las correspondientes



La actividad y los servicios de Aprohigo llega a los 22 pueblos que integran la comarca.

En Arroyomolinos podemos ver un ejemplo igual al que apreciaríamos en cualquier otro pueblo de la comarca, el alcalde Antonio Solís Basset nos transmite su inquietud con estos datos:

Su población es de 948 habitantes, 80 son parados, 189 demandantes de empleo, 220 empleados y 459, población inactiva. Esto nos indica que de una población activa de 489 personas, 269 son parados y demandantes de empleo, es decir el 55% aproximadamente de la población activa está desempleada, y un 48% de la población total es inactiva, por razones de edad u otros.

El resultado que ofrecen estos datos es que el municipio de Arroyomolinos puede

entrar en una situación de no retorno para recuperar su población en no mucho más de una década.

Ofrecer estos datos de un municipio rico en recursos, bien merece una reflexión responsable y tomar iniciativas en busca de soluciones afines a las oportunidades, tomando como aval indiscutible los recursos naturales de que dispone y la inquietud de sus vecinos por mejorar el futuro de las nuevas generaciones, evitando de este modo el éxodo que sufren estos pueblos, de jóvenes que se desplazan a las ciudades en busca de un futuro, dejando atrás su tierra. La situación de Arroyomolinos no se vive de forma diferente en el resto de municipios de la comarca.

sionante y divertido para los niños que nos está permitiendo transportarles hacia un universo socializador (han de aprender a trabajar en equipo), apasionante (los niños aman lo desconocido) y de reto (desde las edades más tempranas se intenta emular a los mayores, caso de crear una cooperativa) que nos está permitiendo trabajar de manera específica y dentro de un entorno motivante, competencias clave de la Lomce en primaria: comunicación lingüística, competencia matemática, competencia digital, aprender a aprender, competencias sociales y cívicas, sentido de iniciativa y espíritu emprendedor, conciencia y expresiones culturales.

Decir que los productos de nuestra Cooperativa son jabones naturales de diferentes tipos, estando implicadas también las madres de los niños en su confección mediante aceite reciclado, glicerina, hierbas aromáticas y esencias naturales de nuestro propio Huerto Ecológico Escolar.

Para todo lo anterior, decir que a lo largo del presente curso académico y como parte de la formación que deseamos que reciban los niños con respecto a la Cooperativa, hemos recibido diferentes charlas por parte de diferentes miembros de la cooperativa de aceite local, de la directora de la oficina bancaria de la localidad...

Finalmente, queremos agradecer todos los miembros de la Cooperativa Escolar "Molinonatura" a su periódico, por dar a conocer esta iniciativa que, quién sabe, puede que sea la semilla de un futuro empresarial prometedor para nuestros intrépidos niños, en su nombre aprovecho la ocasión para animarles a que compren nuestros productos que, en breve, saldrán a la venta.

propuestas y votaciones de los alumnos, se le ha puesto el nombre de "Molinonatura".

Con relación a todo lo anterior, decir que mediante el programa "Junior Emprende" hemos creado nuestra pequeña cooperativa, constituyéndose la misma en un vehículo ilu-



## ARROYOMOLINOS

# El deporte a pie se hace protagonista



Preparándose para la salida de la prueba de orientación. Bajo estas líneas, voluntarios/as de las pruebas. Abajo, corredores de la carrera de montaña en una tramo difícil de bajada.

El pasado 7 de marzo nuestro pueblo acogió una prueba de orientación dentro del marco del Programa de Dinamización Deportiva del Gobierno de Extremadura. El lugar seleccionado fue la zona conocida como "La Vera".

## Carrera de orientación

**JUAN MIGUEL NÚÑEZ Y CARMEN FRAGOSO. DINAMIZADORES TURÍSTICOS** | Más de 200 personas, con edades comprendidas entre los 12 y los 65 años, participaron en la carrera de orientación, que consistió en seguir el mapa especial utilizado en este deporte, pasando por los oportunos puntos de control prebalizados por la federación, en un entorno natural privilegiado y en una jornada en la que los lugareños también pudieron disfrutar y animar a los participantes, gracias al buen tiempo y a las excepcionales instalaciones junto al pantano: aseos, naves, oficinas, merenderos.

Acudieron deportistas de muchísimos puntos de la región: Zarza de Montánchez, Salvatierra de Santiago, Torre de Santa María, Montánchez, Arroyomolinos, Valle del Ambroz, Coria, Almendralejo, Mérida, Fuentes de León...

Arroyomolinos se estrenó en la celebración de una prueba de estas características, en la que muchos participantes de la comarca lograron subir al podio. Los ganadores por categorías fueron los siguientes: Lucía Fernández, de Zarza de Montánchez (alevín femenino); Antonio J. Ruiz, de Zarza de Montánchez (alevín masculino); Fátima Muñoz, de Zarza de Montánchez (infantil femenino); Isaac Hernández, desde el Valle del Ambroz (infantil masculino); Irene Guardado, de Coria (cadete femenino); David Muñoz, desde Tierra de Barros (cadete masculino); Ester



González, de Coria (juvenil femenino); Javier Peñas, de Zarza de Montánchez (juvenil masculino); Lydia Alonso, de Mérida (absoluto femenino); Miguel Ángel Martín, de Mérida (absoluto masculino).

Aprovechamos estas líneas para recordarles que el Pantano-Dehesa "Vera" cuenta con unas magníficas instalaciones dispuestas a alojar a todo el visitante que quiera descubrir este bello paraje. El conjunto de los

chozos, diseminados en derredor del pantano, está acondicionado con luz y agua corriente, y merenderos y barbacoas en el exterior, todo lo necesario para pasar unos agradables días en plena naturaleza, ya sea con la familia o los amigos, ahora que se acerca el buen tiempo. Para más información llamen al 927 38 50 02, de lunes a viernes, de 9 a 14 horas.

## 1ª carrera de montaña y ruta de senderismo 'Sierra de Montánchez y Tamuja'

El buen tiempo fue el protagonista de la jornada del 15 de marzo, día elegido por la Mancomunidad de Sierra de Montánchez y Tamuja para celebrar la I Carrera de Montaña y Ruta de Senderismo "Sierra de Montánchez y Tamuja". El recorrido y la meta han confluído en Arroyomolinos en este primer año.

El espíritu deportivo invadió el pueblo y la sierra. Los participantes pudieron disfrutar del deporte en plena naturaleza en un recorrido no exento de dificultad técnica y que requería un nivel de exigencia físico bastante alto; especialmente para el grupo de corredores, que tuvieron que enfrentarse a un desnivel considerable con un duro ascenso de 500 metros para alcanzar el punto de mayor altitud, "Las Antenas" de Montánchez.

Debido al desgaste que se preveía sufrirían los inscritos en la carrera, hubo cuatro puntos de avituallamiento, uno líquido y tres con alimentos sólidos y líquidos. Asimismo, fue muy importante la labor de Protección Civil, Guardia Civil, Policía Local, dinamizadores deportivos y voluntarios, encargados de la seguridad en los cruces, y de indicar el camino y animar a los participantes a continuar su marcha. La distancia total a completar fue de 11 km para senderistas y de 22 km para los corredores. La subida discurría por la conocida Ruta de Los Molinos y el paraje serrano de "Las Vaquerizas"; el descenso a Arroyomolinos se realizó por el pozo "Carpio" y el Arroyo de la Fontalba.





## ARROYOMOLINOS



En las fotos de arriba, podio de ganadores de la carrera de montaña y niños participantes en la ruta de senderismo. Debajo, niños en un campus de la Asociación.

Una vez completadas las dos pruebas, senderismo y carrera, que comenzaron a las 10:00 y 10:30 respectivamente, se procedió a la entrega de premios, al sorteo de regalos cedidos por distintas empresas colaboradoras y a la comida, alrededor de las 14:30 de la tarde.

Este evento fue posible gracias al patrocinio y coordinación de varias instituciones y asociaciones: Ayuntamiento de Arroyomolinos, Ayuntamiento de Montánchez, Gobierno de Extremadura y su Programa de Dinamización Deportiva, Universidad de Extremadura, Fundación Jóvenes y Deporte, Federación Extremeña de Montaña y Escalada (FEXME) y Organics Extremadura.

### 1º Campus de Fútbol 'Arroyomolinos 2015'

Aprovechando el puente de mayo, desde el viernes 1 al lunes 4 de mayo, se celebrará en



nuestra localidad el I Campus de Fútbol "Arroyomolinos 2015" organizado por la Asociación de Deportistas para una Infancia Mejor y el Ayuntamiento de Arroyomolinos, y patrocinado por la Diputación de Cáceres.

Hasta un total de 60 niños, entre los 12 y 13 años, podrán disfrutar de este campus en régimen de internos. Las actividades se

llevarán a cabo en el Complejo Deportivo de Arroyomolinos que consta de campo de fútbol, pabellón cubierto y pista de pádel. Dicho complejo también dispone de una residencia deportiva, en la que pernoctarán los pequeños participantes, procedentes en su mayoría de los municipios de Alcuéscar, Almoharín, Arroyomolinos, Valdefuentes y Cáceres, así como sus monitores.

El objetivo principal que persigue la asociación con la celebración de convivencias deportivas como esta, es que los niños adquieran hábitos saludables. En este caso, el campus estará fundamentado en la práctica del fútbol pero también tendrán cabida actividades como marchas cortas o visitas turísticas, dando a conocer el entorno y fomentando la deportividad, el compañerismo y la integración entre los pequeños deportistas.

Una de las cosas que más ilusión, sin duda, hará a los participantes, será la visita de Rafael Gordillo y César Sánchez, ambos ex jugadores del Real Madrid e internacio-

nales con la Selección Española, y la presencia del actual colegiado internacional Jesús Gil Manzano.

El profesorado que impartirá las clases deportivas será el siguiente: Clases Técnicas, Rubén Acedo Bonilla, licenciado en Ciencias del Deporte y entrenador de fútbol titulado. Clases Tácticas, José Luis Macías Montero, Maestro Docente, entrenador de fútbol titulado. Clases Teóricas, Víctor Platero Montero, entrenador de fútbol titulado. Clases a los porteros, José Manuel Romero Iglesias, entrenador de fútbol titulado y ex portero profesional de fútbol. Clases de Reglamentos, Manuel Ceballos Silva, ex árbitro 2ª división nacional y Director del colegio territorial Extremeño de árbitros de fútbol. Director del Campus, Diego Soria Arroyo, Diplomado en Educación Física.

En los actos de clausura tendrá lugar la entrega de premios, con trofeos, diplomas y camisetas; y, la despedida por parte de las autoridades correspondientes.

## Guía del Ibérico de Sierra de Montánchez y Tamuja



EL IBÉRICO EN LA COMARCA  
descubre, explora y conoce tradiciones

"Un ibérico, ofrece al ibérico la bebida su mejor momento, y con ello de cada momento de cuando en su que reduce, ofrece en su que tecnología, distorsión a cambio de su marca"



LOS PUEBLOS EN LA COMARCA  
Somos Sierra, Llanos y Dehesa. Vive la comarca.

"La Sierra de Montánchez y Tamuja nos es una tierra hermosa y única, que ofrece un paisaje único y maravilloso, que nos invita a descubrir sus secretos y a vivir una experiencia única y maravillosa. Vive la comarca."



## BOTIJA

# El municipio mejora sus infraestructuras

Se van a llevar a cabo varias actuaciones relacionadas con las obras en el municipio:

**AYUNTAMIENTO** | Mejora del acceso a la localidad desde la carretera de Torremocha, concretamente la Avda. Fray Luis de León reponiendo el asfaltado y la pavimentación, acerado y acondicionamiento de la glorieta que quedará transformada en una rotonda, colocando también pasos de peatones elevados, mejorando así la seguridad de los peatones y vehículos que transitan por este concurrido punto.

**Eficiencia energética.** Se continúa con la mejora de la eficiencia energética del alumbrado municipal, que comenzó en la plaza Mayor con la colocación de luminarias led, tocándole ahora a las farolas de Avda. de Extremadura, Avda. de Villasviejas, Calle Mayor, Calle Santa Teresa de Jesús, Calle Diego Salas Pombo y Calle Fuentarro.

**Rehabilitación del patrimonio.** Las obras de rehabilitación del Molino de la Muralla y las zahúrdas continúan llevándose a cabo para hacerlos visitables, de forma que la Dirección General de Patrimonio las incluirá en un itinerario de zahúrdas a visitar.

**Señalización turística.** Se procederá a la señalización de los puntos de interés de la localidad, como el Ayuntamiento, la iglesia, el consultorio médico, negocios o distintos elementos del patrimonio. Así pues se pondrá cartelería en las entradas y e indicadores de dirección para que cuando alguien venga al pueblo sepa llegar a todos los sitios y saber qué son.

**Carreteras.** La segunda fase de la carretera de Botija a Plasenzuela tiene previsto su inicio para el próximo mes de mayo, estando actualmente en licitación.

La Dirección General de Desarrollo Rural ha aprobado la inversión para la finalización del tramo de la carretera de Botija a Salvatierra que aún queda sin arreglar.

## Villasviejas del Tamuja

**Visitas:** El yacimiento arqueológico de Villasviejas del Tamuja no para de tener visitas continuamente. Además de las que realizan los turistas entre semana, pasando previamente por el Ayuntamiento para recoger información y hacer así la visita más interesante, los fines de semana se cuenta con más visitantes, de forma que cuando se trata de grupos, se ponen en contacto con el Ayuntamiento y se les organiza una ruta guiada y comentada. Esto es lo que hizo la Asociación de Senderismo Almojarín, y un grupo de profesores de Enseñanza Secundaria que, como parte de las actividades de la reunión preparatoria de la XIX Reunión Científica para alumnos de Enseñanza Secundaria que tuvo lugar en el IES de Alcuéscar, conocieron el yacimiento disfrutando del entorno espectacular que ofrece la dehesa y el río Tamuja, visitando también el Molino de la Muralla y la zona de las Zahúrdas.

**Protección.** Parece que desde la Dirección General de Patrimonio del Gobierno de Extremadura se ha tomado conciencia de la importancia de este yacimiento, así como la necesidad de protegerlo con, entre otras medidas, la de-



Arriba, visita a Villasviejas, preparatoria de la XIX Reunión Científica para alumnos de Enseñanza Secundaria. Debajo, San Sebastián en procesión e imagen de la Romería. A la derecha, Marcelino Morales, cronista oficial de Botija.

A continuación se sirvió la comida de hermandad en la Plaza Mayor, en la que se degustaron los productos de la matanza y el gazpacho, seguido de café y dulces típicos. Este año hemos contado con la colaboración de los alumnos y la monitora de cocina del taller de empleo @prendizext Tamussia II. Aunque estaban casi recién estrenados en su labor, estuvieron muy implicados participando y colaborando en todo.

Ya por la tarde se ofreció chocolate con churros a todos los asistentes, que alegremente bailaban y disfrutaban alrededor de la hoguera de una jornada de fiesta que concluyó con fuegos artificiales.

## Romería

Está comenzando la primavera y con ella las vacaciones de Semana Santa. Nuestros pueblos se llenan de visitantes para poder disfrutar de la naturaleza y la familia, participar en las procesiones y celebrar las romerías. En Botija se celebra el Domingo de Resurrección, 5 de abril, se procesiona con la Virgen hasta la ermita donde sale a su encuentro el Santísimo Cristo Resucitado, y allí se celebra la misa de campaña y se disfruta de un bonito día de fiesta y de convivencia.



## Marcelino Morales, cronista oficial de Botija

El Pleno municipal de este Ayuntamiento ha nombrado a Marcelino Moreno Morales 'Cronista Oficial del Municipio de Botija'. Marcelino Morales es miembro de la Asociación de Cronistas Oficiales; su labor está registrada en el Estatuto del Cronista Oficial de las Ciudades y Pueblos de España y entre sus funciones está la de investigar el pasado del pueblo y darlo a conocer, recopilar datos del presente o pasado cuando puedan ser relevantes, anotar y divulgar tradiciones y costumbres de la localidad y comarca, recopilar documentos históricos, asesorar en los aspectos históricos u otros que le sean solicitados. Con este fin, Marcelino ya ha comenzado a trabajar en el archivo antiguo del Ayuntamiento y hablar con los vecinos de Botija para empezar a recopilar todos estos datos de interés para evitar que se pierdan en el tiempo.

claración de bien de interés cultural, expediente abierto desde hace varios años y que en el mes de marzo se aprobará en Consejo de Gobierno, y el vallado del perímetro de toda la zona arqueológica.

**Vettones 2015.** El próximo 2 de mayo tendrá lugar la VII jornada de puertas abiertas del yacimiento arqueológico de Villasviejas Del Tamuja con nuevas actividades que ya se están organizando, como recreaciones históricas, actuaciones musicales y actividades culturales variadas, todo relacionado con el yacimiento y los vettones, además se contará con el mercado, los talleres, la animación callejera y por supuesto las visitas guiadas por arqueólogos a Villasviejas del Tamuja.

## Fiestas de San Sebastián

El 20 de enero se celebró la festividad de San Sebastián, patrón de Botija. Como cada año todos los vecinos se reunieron temprano en la Plaza Mayor, al calor de la hoguera, para llevar a cabo la matanza tradicional del cerdo ibérico, donde todo el que quiso pudo participar. Se hicieron y repartieron migas extremeñas con café. Y a la una del mediodía se celebró la misa extremeña en honor al santo, seguida de la procesión por las calles engalanadas de la localidad.



CASAS DE DON ANTONIO

# Se limpian los márgenes del río Ayuela



Imágenes superiores: río Ayuela y depósito de agua. Al lado, Charca de Los Hermanos. Debajo, puente sobre el Ayuela.

**JOSÉ MANUEL BUITRAGO. ALCALDE** | El pasado otoño comenzó la limpieza de los márgenes de nuestro río Ayuela por parte de Confederación Hidrográfica del Tajo. Empezó a la altura de la carretera Nacional-630 siguiendo río arriba hasta llegar a la muralla del pantano.

Se limpiaron los márgenes del río desbrozando toda la maleza y podando las ramas de los árboles que hacían intransitable el camino. Una vez finaliza dicha limpieza se pudo disfrutar de unas vistas a la altura del Puente Medieval que hacía muchos años no se podían ver.

La limpieza a la altura de la Charca de los Hermanos nos ha dejado una explanada que nos hace recordar cuando los niños de esta villa se bañaban en ella los veranos allá por los años ochenta./noventa.

Ahora que llega la primavera os invitamos a pasear y a disfrutar del paisaje camino del pantano, mientras corretea el agua, brotan las primeras florecillas, se observa el volar de las cigüeñas y seguimos el zig-zag del río.

## Mejora de la calidad integral del agua

Con una subvención de Diputación de Cáceres se está acometiendo el proyecto de mejora de la calidad integral del agua en Casas

de Don Antonio. Se están ejecutando las obras de mejora de calidad integral del agua con la sustitución de varias conducciones ya existentes por otras de polietileno de alta densidad además de los equipos e instalaciones necesarios para dar servicio en condiciones óptimas a la población.

## Campaña de limpieza de caminos

Con una subvención del Gobierno de Extremadura correspondiente al programa AEPSA 2014 se ha terminado de limpiar los caminos alrededor del pueblo para hacer posible el acceso a las fincas de los vecinos y poder realizar rutas de senderismo, ahora que comienza la primavera. Esta limpieza ha sido posible gracias al programa Aepsa 2014 que ha permitido que los desempleados agrarios hayan trabajado más de tres meses en este municipio, logrando así una baja en la tasa de desempleo.

## Plan de apoyo municipal

La Diputación aprueba un plan de apoyo municipal en tres ámbitos de actuación diferentes con el fin de contribuir a fomentar el empleo y a dinamizar las economías locales a través de la contratación de trabajadores des-



empleados, así como a mejorar las infraestructuras para la prestación de servicios por los ayuntamientos con una población inferior de 20.000 habitantes y de cooperar para rebajar sus deudas y que éstos no tengan que financiarla en los mercados. A nuestro municipio le han correspondido 7.500 euros para infraestructuras, 2.000 euros para saneamiento local y 12.000 euros para creación de empleo con una duración máxima de 6 meses

## Semana Santa

El próximo 29 de marzo comienza la Semana Santa en nuestra villa. El día 29, Domingo de Ramos, tendrá lugar en nuestra Ermita de la Virgen de Pilar la bendición de los ramos de olivo que se entregan a los fieles y una vez bendecidos, comienza la procesión hasta

la Iglesia donde se iniciará la misa. Al finalizar la misa, se nos invitará durante los 3 próximos días (lunes, martes y miércoles Santo) a prepararnos para celebrar el Triduo Pascual, que continuará con el Jueves y Viernes Santo. Nuestra Semana Santa culminará con el Encuentro el domingo de Resurrección con la tradicional "carrerita".

## Romería de Santiago

El 1 de mayo, Casas de Don Antonio celebra la popular y tradicional romería de Santiago, patrono local; una fiesta con importante participación de vecinos y forasteros. Es costumbre salir en procesión con el santo patrón de esta villa, Santiago Apóstol, hacia la dehesa de Bencáliz, lugar de celebración de la romería, situada a 3 kilómetros de la localidad. Allí se asiste a una misa y el resto del día transcurre entre bailes, cacharritos, bares y comidas familiares con productos de la tierra degustados debajo de una encina. Se inicia el regreso al llegar la noche. Os invitamos con mucho placer y amores a acompañarnos en esta fiesta.





## MONTÁNCHEZ

# 25 contrataciones en los tres primeros meses del año

El Ayuntamiento de Montánchez ha puesto en marcha varios programas de empleo, hasta completar un total de 25 contrataciones en los primeros tres meses del año.

**AYUNTAMIENTO** | Cuatro de estos puestos, están subvencionados a través del programa Aepsa, destinados a mejorar la accesibilidad del castillo. A través del proyecto "Garganta" se han creado dos puestos de trabajo, uno de oficial y otro de jardinero, y gracias al plan de eficiencia energética se ha podido contratar a un oficial de primera, encargado de las obras de aislamiento del gimnasio municipal.

Además, acogidos al Decreto 272/2014, de 16 de diciembre se han solicitado al SEXPE tres personas desempleadas de larga duración, mayores de 45 años para ocupar un puesto de oficial, un peón de construcción y un peón de oficios múltiples.

Por convenio entre el Ayuntamiento de Montánchez y la Asociación Ardismon se ha podido incorporar un nuevo conserje para el centro educativo C.R.A Orden de Santiago y se ha vuelto a abrir la oficina de turismo.

Además, dentro del Plan de Empleo Municipal dotado con un presupuesto total de 46.000 euros se ha contratado en los primeros meses diez personas, cuatro oficiales, cuatro peones y dos auxiliares de ayuda a domicilio.

Por último, se han realizado contrataciones a tiempo parcial, a tres monitoras para la Universidad Popular de Montánchez.

El desempleo es una de las mayores preocupaciones de la corporación montanchega, por eso, a pesar de las dificultades a las que se enfrentan los pequeños ayuntamientos para realizar contrataciones, desde el Ayuntamiento de Montánchez se hacen todos los esfuerzos posibles para luchar contra el desempleo.

## Formación dual @prendizext

**JUAN JOSÉ ALVARADO. AEDL** | El Ayuntamiento de Montánchez en relación a las convocatorias publicadas por parte del Gobierno de Extremadura referente a los Programa de Formación Profesional Dual @prendicext, ha tramitado dos solicitudes de aprobación de proyectos a dichas convocatorias,

1ª. De acuerdo con la Orden de 29 de diciembre de 2014 por la que se aprueba la convocatoria de subvenciones del ejercicio 2015 a entidades promotoras de acciones del

Programa de Formación Profesional Dual @prendizext, dirigidas a personas desempleadas mayores de 45 años. El proyecto lleva por nombre El Castañar, siendo la especialidad formativa "Actividades auxiliares en conservación y mejora de montes", con una duración de 12 meses y en la que se formarán 10 alumnos/as. Las actuaciones y unidades de obra se llevarán a cabo en diferentes parajes y terrenos del término municipal de Montánchez.

2ª. De acuerdo con la Orden de 17 de febrero de 2015 por la que se aprueba la convocatoria de subvenciones del ejercicio 2015 a entidades promotoras de acciones del

Programa de Formación Profesional Dual @prendizext, dirigidas a personas inscritas en el Sistema Nacional de Garantía Juvenil. El proyecto lleva por nombre El Salor, siendo la especialidad formativa "Actividades auxiliares en agricultura", con una duración de 12 meses y en la que se formarán 10 alumnos/as. Las actuaciones y unidades de obra se llevarán a cabo en diferentes parajes y terrenos del término municipal de Montánchez.

El Ayuntamiento de Montánchez tiene el propósito, una vez aprobados los proyectos, dinamizar dos colectivos afectados enormemente por el desempleo y la precariedad laboral, formándoles y dándoles trabajo en áreas prioritarias y con una proyección laboral más clara teniendo en cuenta las características del terreno y el entorno en el que nos encontramos, impulsando y poniendo en valor si cabe aún dos sectores productivos significativos e importantes para el municipio y la comarca en la que estamos situados.

## Edipo Rey

El domingo 5 de abril a las 20:00 horas, en el Teatro de los Encuentros se representará la obra Edipo Rey a cargo de la compañía de teatro El Noctámbulo.

Esta obra fue estrenada el 20 de agosto de 2014 en el Teatro Romano de Mérida, dentro de la programación del Festival Internacional de Teatro Clásico, con motivo de la 60 edición del mismo. Ahora gracias al Ayuntamiento de Montánchez y a la Red de Teatro de Extremadura tenemos el privilegio de poder asistir en nuestra localidad.

La obra es una adaptación fiel al texto de Sófocles realizada por el dramaturgo extremeño Miguel Murillo, dirigida por Denis Rafter, cuenta como protagonista con el actor José Vicente Moirón y con la música del grupo extremeño Acetre.

El argumento del texto de Sófocles comienza en la ciudad de Tebas, donde la peste asola sus calles. Edipo reina junto a Yocasta, viuda de Layo. Para encontrar una solución a la crisis que vive su pueblo el rey se compromete a buscar y castigar al culpable de la muerte de Layo. El ciego adivino, Tiresias,

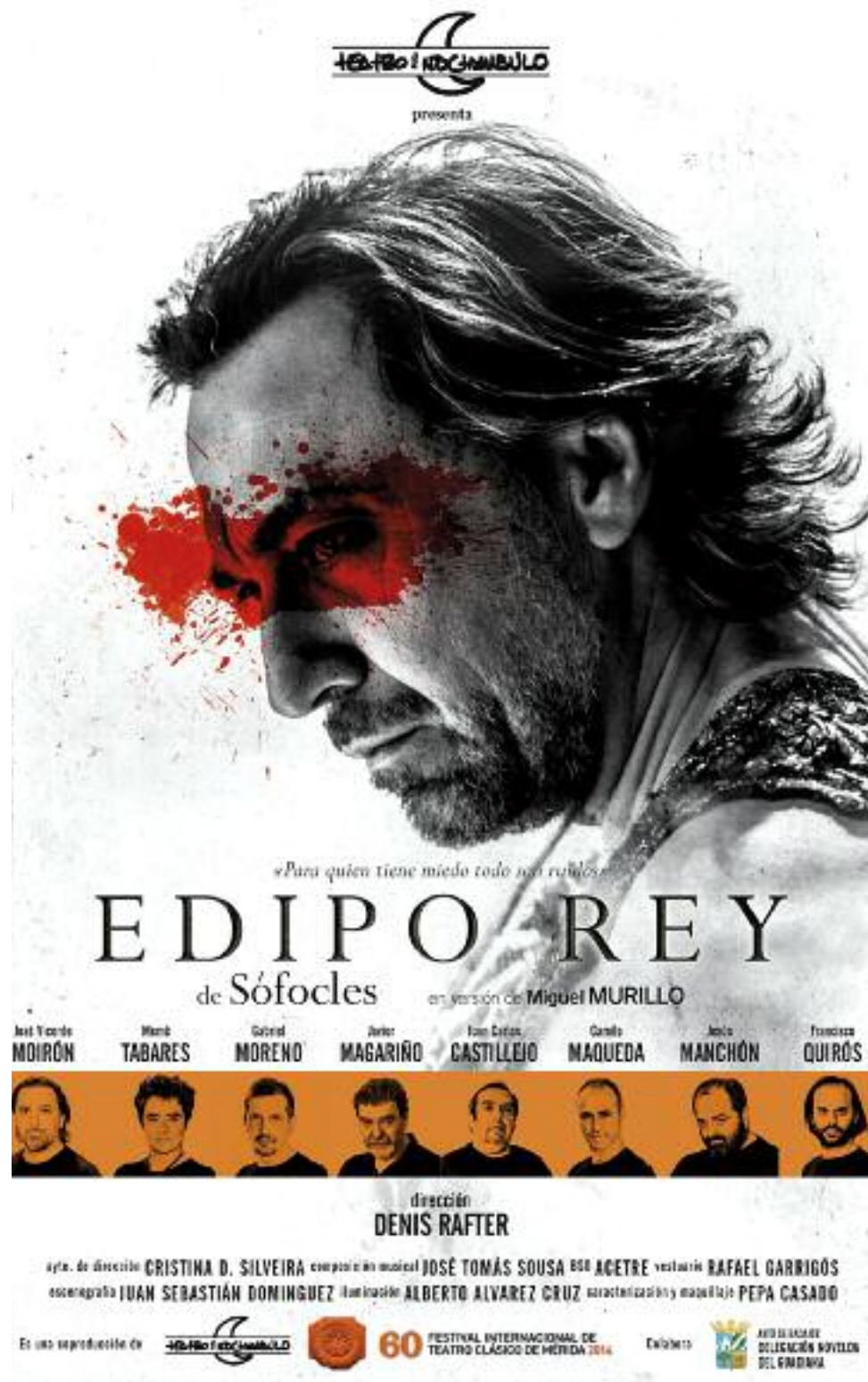

pide a Edipo que mida sus palabras pues su destino ya está marcado por Apolo. Edipo descubrirá que él mismo fue el asesino de Layo y que Yocasta es realmente su madre. Ante este descubrimiento Yocasta se quita la vida y Edipo se arrancará los ojos para cumplir con el castigo que él mismo prometió.

A pesar de los malos momentos económicos, Montánchez sigue apostando por la cultura, haciendo un importante esfuerzo para que tanto sus habitantes, como los de todos los pueblos de la comarca, puedan disfrutar de la cultura en general y del teatro de calidad en particular.

## Nueva oferta formativa de la Universidad Popular

Durante el mes de marzo la Universidad Popular de Montánchez organizará tres actividades formativas. La primera de ellas, consistirá en un curso de tres meses de duración de corte y confección para dos niveles iniciación y perfeccionamiento, donde los asistentes aprenderán a confeccionar sus propias prendas de vestir. Las otras dos actividades, de menor duración, consistirán en un taller de repostería creativa, donde se podrán aprender técnicas de repostería como el confitado de frutas, la elaboración de rellenos o la de-

coración de postres. Por último, la tercera actividad consiste en un taller de cata de vinos programado para los días 21 y 22 de marzo donde los asistentes podrán aprender a descubrir los sabores elementales de los vinos, así como a conocer su composición y las principales formas de elaboración de la mano del enólogo Don Antonio Garzón Simón.

La buena acogida de estas actividades por parte de la población anima a la UP de Montánchez a seguir apostando por la formación, teniendo como objetivo principal lograr diseñar una oferta formativa constante y sostenible para el disfrute de todos los habitantes del municipio.

## Apertura de la oficina de turismo

Gracias a un convenio entre la Asociación Ardismon y el Ayuntamiento de Montánchez, la oficina de turismo de Montánchez ha podido volver a abrir sus puertas, con el objetivo de dar información sobre lugares de interés, fiestas, gastronomía y toda aquella información que pueda interesar al visitante. La oficina de turismo situada en los bajos del Ayuntamiento (Plaza de España nº1) abrirá los fines de semana, festivos y vísperas de festivos.



MONTÁNCHEZ

# El jurramacho del carnaval de Montánchez se reinventa



**FRANCISCO PULIDO. COLABORADOR** | Esta edición del carnaval el pueblo de Montánchez ha decidido dar un nuevo impulso a su figura más característica: el jurrmacho. La Fundación VanderLinde, las diferentes peñas de amigos del municipio, el Ayuntamiento y todos los incondicionales de esta celebración aúnan esfuerzos para hacer renacer un carnaval ancestral, auténtico y único.

El sábado 14 de febrero se realizaron toda clase de concursos dirigidos a los diversos públicos con el propósito de elegir al 'Jurramachino 2015' y al 'Jurramacho Mayor 2015'. Además de los galardones, los jurrmachos ganadores se encargarán de dar comienzo a la próxima edición de los carnavales de Montánchez.

Los ganadores fueron Juan Manuel Rosco Pulido, en la categoría de Jurramacho Mayor y Cristian Donoso Gutiérrez en la de Jurramachino 2015.

El disfraz del jurrmacho es lo más llamativo, se usan ropas viejas y en desuso y se combinan sin ningún criterio de moda u orden; más bien todo lo contrario, cuanto más hortera, llamativo e irreconocible, mejor. Además, los disfrazados cambian la voz; la ponen en falsete para pasar desapercibidos entre los vecinos.

En las últimas ediciones del carnaval muchos vecinos de la localidad prefirieron usar disfraces comerciales o manufacturados. El objetivo de esta unión de personas e instituciones en pro de un fin común es "asegurar la pervivencia de esta tradición montanchega", ha manifestado el artista nombrado hijo predilecto de Montánchez Alwin van der Linde.

"Vamos a reírnos de nosotros mismos y poner alegría en nuestra vida, así nuestros problemas parecerán menos serios", defiende la alcaldesa María José Franco en el programa elaborado para estas fiestas que se prolongaron desde el 13 hasta el 21 de febrero.

## Van der Linde pinta dos cuadros sobre el jurrmacho

El pintor Alwin van der Linde ha presentado dos nuevos cuadros que retratan el jurrmacho de Montánchez. Estas obras, pertenecientes a la corriente pictórica del realismo figurativo y pintadas según la técnica del óleo sobre lienzo, están expuestas en la sede-museo de la Fundación VanderLinde en Montánchez.

"Los pinté porque el carnaval de este pueblo me parece una tradición fascinante y digna de recordar. El arte es una buena forma de dejar constancia de esta clase de costumbres", sentencia el artista.

## Inaugurada la nueva exposición de Juan Barjola en el museo VanderLinde

Desde el 6 de marzo y hasta el 3 de mayo permanecerá expuesta en la sede-museo de la Fundación VanderLinde una muestra de la obra gráfica del artista extremeño Juan Barjola. Las obras pertenecen a la colección 'Tauromaquia', compuesta por 20 litografías de colores estampados a mano e inspiradas en los versos del poeta Rafael Alberti.

El proyecto que propone la Fundación VanderLinde (Montánchez), toma como referencia la excepcional obra gráfica creada por el artista a lo largo de su carrera. En particular, dos de sus libros de estampas más importantes. 'Tauromaquia y Destino', hecho en colaboración con los poetas Antonio Gamoneda y José Hierro.



Izquierda, Juarrmacho Mayor 2015: Juan Manuel Rosco Pulido. Los jurrmachos en el castillo de Montánchez. Autoridades asistentes a la inauguración de la exposición de Juan Barjola. De izquierda a derecha; Emilio Vázquez, Presidente de la Fundación Caja de Badajoz; M.J. Franco, alcaldesa de Montánchez; Emilio Jiménez, director general de la Fundación Caja de Badajoz; Pilar Merino, Directora General de Patrimonio; y Alwin van der Linde, Presidente de la Fundación VanderLinde.

# Cultura, naturaleza y gastronomía se unen en atractivas rutas

**AYUNTAMIENTO** | La I Ruta del Aceite, la I Ruta Etnográfica, una gymkana familiar, son sólo algunas de las propuestas que la empresa Monturocio ofrece para disfrutar de los domingos por la mañana. En ellas la cultura, la naturaleza, las tradiciones y la gastronomía se unen para proporcionar un producto de calidad.

El domingo 11 de enero tuvo lugar en Montánchez la I Ruta del Aceite organizada por la empresa Monturocio, en la que los participantes pasearon y aprendieron entre los característicos olivares aterrazados de la sierra, descubrieron el proceso de elaboración del aceite y degustaron productos de la zona.

Los asistentes partieron a las 11 de la mañana de la Plaza de España; donde pre-



viamente, pudieron comprar objetos curiosos en el Mercadillo de Antigüedades, Trueque y segunda mano celebrados los segundos do-

mingos de cada mes en Montánchez. A lo largo de un recorrido de unos 6 km con numerosas subidas y bajadas, los participantes

recibieron información sobre, por ejemplo, el cultivo y recolección de la aceituna, los beneficios de un buen mantenimiento de los olivos o las características de una buena pared de piedra para formar un bancale.

Al acabar la ruta visitaron la almazara Sierra de Montánchez donde un técnico les fue explicando todo el proceso de elaboración y envasado del aceite. Como punto final a una mañana soleada y didáctica, los asistentes pudieron degustar los productos estrella de la localidad montanchega: jamón, vino y aceite.

Las siguientes citas serán el domingo 18 con la ruta etnográfica y visita al museo de antigüedades Gutiérrez Trejo, y el domingo 25, con una gymkana familiar en la que podrán participar niños/as a partir de 4 años.



## MONTÁNCHEZ

# Variedad formativa en el inicio de año del NCC

El Espacio para el Empleo – Nuevo Centro del Conocimiento (NCC) de Montánchez ha comenzado el año con una programación variada e intensa. En lo que llevamos de 2015 se han puesto en marcha ya 10 acciones formativas en las que han participado más de 100 personas.

**FRANCISCO ENRIQUE SUÁREZ. P.A.T. DE EXTREMADURA** | Entre las acciones que se han puesto en marcha desde primeros de año están los talleres sobre competencias digitales básicas o gestión del currículum 2.0 y las se-

siones de información para el empleo para personas desempleadas, módulos de capacitación tecnológica para alumnos del programa de formación dual @prendizext y acciones de formación y asesoramiento para empresarios y emprendedores.

Por otro lado, desde el NCC se ofrece además asesoramiento individualizado y personalizado para toda la población de Montánchez y localidades cercanas.

A estas acciones formativas se suman otras muchas propuestas que también están disponibles para las personas interesadas. Además, este año, el NCC de Montánchez incorpora nuevas acciones. Para desempleados/as, a las acciones formativas centradas en la búsqueda activa de empleo se suman los talleres “Tendencias actuales en los modelos de currículum” y “Tu CV en Prezi y otras tendencias multimedia”. A las destinadas a la mejora de la empleabilidad se suman “Seguridad para la búsqueda de empleo en



la red”, “Herramientas ofimáticas bajo licencia libre”, “E-administración para la gestión de la empleabilidad”, “Twitter como recurso para el empleo”, “Facebook como recurso para el empleo”, “Redes sociales profesionales: LinkedIn”, “Aplicaciones de Google y otras herramientas del cloud”, “Herramientas tecnológicas para entrevistas on-line” y “Uso de dispositivos móviles en la gestión de la empleabilidad”.

Por su parte, la oferta que se propone a empresarios/as y emprendedores/as incluye formación y orientación sobre software libre, seguridad en Internet, plataformas de comercio electrónico, principios básicos de marketing digital, competencias digitales, administración electrónica, cloud computing y creación de páginas web.

Más información sobre toda la oferta formativa disponible en <http://www.nccextremadura.org/accionespat>. Todas las personas interesadas en participar en algunas de las acciones pueden acercarse al NCC, situado en la segunda parte del Ayuntamiento, además de a su Centro de Empleo.

El Plan de Alfabetización Tecnológica, desarrollado a través de los Espacios para el Empleo-Nuevos Centros del Conocimiento de Extremadura, es un programa financiado por el Gobierno de Extremadura -Consejería de Empleo, Mujer y Políticas Sociales-, a través del Servicio Extremeño Público de Empleo (SEXPE), gestionado por la Asociación de Universidades Populares de Extremadura (AUPEX). Más información en el teléfono 927 38 07 51 y [www.nccextremadura.org](http://www.nccextremadura.org).

## SANTA MARTA DE MAGASCA

# Inaugurada y abierta la residencia de dependientes

**AYUNTAMIENTO** | Santa Marta de Magasca cuenta, desde el año 2011, con el Centro Residencial “Obra Social Santa Marta”. Hasta la actualidad sólo contaba con plazas para personas autónomas, pero a partir del 8 de enero del presente año las personas dependientes ya tienen lugar en nuestro centro. La ampliación ha completado un complejo residencial resultando 18 plazas para autónomos y 16 para dependientes.

El Centro fue inaugurado el 30 de enero. Acompañando al Alcalde, Raúl Gutiérrez Mariscal, asistieron el consejero de Salud y Política Sociosanitaria, Luís Alfonso Hernández Carrón y la directora gerente del Servicio Extremeño de Promoción de la Autonomía y Atención a la Dependencia (Sepad), Cristina Herrera, entre otras autoridades; han recorrido las nuevas instalaciones en las que se han realizado unas obras que han consistido en la habilitación de nueve habitaciones dobles.

Asimismo, se ha ampliado la zona del centro de día, que pasa de las 20 plazas des-

tinadas a autónomos a 31, y se han creado diez plazas para personas en situación de dependencia y una más para autónomos.

Para hacer posible estas obras, el Gobierno de Extremadura ha contribuido con 150.000 euros, que se complementaron con otros 30.000 euros procedentes de la Ley de Crédito Extraordinario para el equipamiento de las instalaciones.

Del mismo modo, el Sepad ha acreditado todas las plazas que han sido solicitadas por el Consistorio y ha colaborado con su mantenimiento, para lo que ha invertido casi 50.000 euros desde el año 2012.

El titular de la cartera sanitaria ha añadido que a estas inversiones del Gobierno de Extremadura se suman además otras políticas promovidas por el Ejecutivo para “proteger” a los mayores, en concreto, el mantenimiento de pisos tutelados por un importe de 57.000 euros.

**Imágenes de la acto de inauguración y de la visita institucional.**







PLASENZUELA

# Matanza popular y gran cocido

**AGENCIA DE EMPLEO DE DESARROLLO LOCAL |**  
Como es tradición en nuestra región, celebrar matanzas de cerdos en los meses de invierno, en nuestra localidad se organiza una matanza popular desde hace varios años. Los días 14 y 15 de febrero, se ha celebrado en nuestra localidad, el viernes y sábado de Carnaval en el Recinto Ferial. A continuación hubo una degustación de migas y café. A mediodía se comió la carne del cerdo, por la tarde se celebró un baile amenizado por DJ Roc terminando la jornada con la degustación de dulces típicos del pueblo.

El lunes siguiente a este fin de semana es el día del Gran Cocido Popular, con la carne de la matanza se elabora un gran cocido del cual participa todo el pueblo. Es una actividad que se lleva realizando unos años y tiene una gran acogida, por ello el ayuntamiento hace participe a las diferentes asociaciones de la localidad que, desde el primer momento, apoyan la propuesta.

La jornada comenzó a las diez de la mañana dando la bienvenida a todas las personas que se acercaron a disfrutar con nosotros de este día.

Durante la matanza y despiece del cerdo, tanto los jóvenes como los mayores se divirtieron con las actividades que les tenían organizadas.



## Carnavales

El pasado 13 de febrero, los niños y niñas del colegio CRA. Maestro Don Victoriano Mateos de Plasenzuela realizaron, como todos los años, varias actuaciones en la plaza del ayuntamiento. Siguiendo la coreografía de uno de sus maestros, bailaron disfrazados

al ritmo de la música varias canciones actuales. Los padres no paraban de hacer fotos y grabar a sus pequeños.

## 1ª ruta senderista

El domingo día 15 de marzo se celebró la primera ruta senderista organizada por el C.P.



Amanecer - Sierra de Fuentes y Senderistas - Sierra de Fuentes, en colaboración, entre otros, con el Ayuntamiento de nuestra localidad. El recorrido de la misma traspasó entre los municipios de Plasenzuela y Sierra de Fuentes, con una distancia de 20 kilómetros y baja dificultad. La cita tuvo lugar a las 8:30h en el Centro Piloto, con un desayuno organizado por el Ayuntamiento. Allí se congregaron unas 180 personas. A las 9:00h comenzaron a caminar rumbo a Sierra de Fuentes donde les esperaba el almuerzo en las instalaciones del campo de fútbol. Fue un día muy completo y divertido. El próximo año se hará el recorrido contrario.



Fotos grande y central, imágenes de la celebración de la matanza popular, organizada por el Ayuntamiento. A la derecha, cartel de la primera ruta senderista. Sobre estas líneas, pancarta e instantánea de los preparativos del Carnaval.



## SALVATIERRA DE SANTIAGO

# Vivir en Salvatierra de Santiago

**AYUNTAMIENTO** | Ya está aquí la primavera, la naturaleza se muestra en su mayor esplendor. Temperaturas agradables que dan pie a salir a la calle donde conversar con los vecinos y amigos, a coger el manojito de espárragos o la bolsa de cardillos. Brotan de la tierra de nuevo todos los colores como un arcoíris tendido en el suelo, la gloria de las flores, insectos revoloteando las polinizan. Las aves sobrevuelan nuestro cielo, golondrinas, cigüeñas, gorriones... Renace la vida.

Vivir en Salvatierra de Santiago es naturaleza, es color, tranquilidad, calidad, historia, vivir en Salvatierra de Santiago es vida. Nuestras necesidades están cubiertas, y aquellas que pudieran surgir su cubrirán. Estamos situados en un entorno estratégico, en el centro de la Región y cercanos a las principales vías de comunicación. Tenemos historia, enclave estratégico para el turismo, ganadería, agricultura, con una aceituna de una calidad superior, viñas de las que sale el vino de pitarra de gran calidad o una gran extensión de Dehesa Extremeña en la que se crían en época de montanera los cerdos ibéricos. Es así, que por nuestra situación, mano de obra y recursos, cualquier persona con su idea de negocio madurada puede emprender su idea en Salvatierra.

Nuestras calles, plazas y caminos se van rehabilitando, actualmente se encuentra en obras la calle de la Feria, y en breve se comenzará con el arreglo de la calle Obispo en todo su trazado. Estos arreglos están contemplados dentro del plan diseñado por el Ayuntamiento. De igual manera se sigue construyendo el camping municipal situado en la finca "El Toril" dentro de la Dehesa Boyal, con la idea de ofrecer al turista unas instalaciones en las que poder alojarse y no sea un turismo sólo de paso, contribuyendo así al desarrollo de este sector estratégico tanto para Salvatierra como para la Comarca en la



Vista panorámica de Salvatierra y panel informativo del acondicionamiento del Camino de Botija.



que nos encontramos situados. Para ello se ha pedido subvención a la Excm. Diputación Provincial de Cáceres para la electrificación del mismo, además de la moderniza-

ción del alumbrado público de varias calles del municipio para el ahorro y eficiencia energética, también el parque municipal luce nueva iluminación. Asimismo, se ha cam-

biado el cuadro de luces de alumbrado público situado en el puente, cambio que se hacía ya muy necesario por el estado en el que se encontraba.

Salvatierra de Santiago es vida, y cuando decimos vida, decimos calidad, esta calidad es la que desde el Ayuntamiento siempre se quiere dar a nuestros mayores como se merecen; para ello, con mucho esfuerzo, se construyó la residencia de ancianos, de la que recientemente se han realizado obras de ampliación en la que se pondrá mobiliario nuevo, tanto en las nuevas dependencias como la sustitución de elementos antiguos, adquisición que se hace con subvención solicitada a la Excm. Diputación Provincial de Cáceres.

Por todo ello, Salvatierra de Santiago es naturaleza viva, es historia, turismo, agricultura, ganadería, es color, es empresa, alegría. Salvatierra de Santiago, un pueblo en el que la vida pasa despacio y también deprisa.

Vivir en Salvatierra de Santiago, vivir.

## ZARZA DE MONTÁNCHEZ

## Día de la Encina Terrona

**AYUNTAMIENTO** | El alcalde del Ayuntamiento de Zarza de Montánchez, Ramón Palomino Solís, ha convocado públicamente el 'Día de la Encina Terrona', que se celebrará en esta localidad el próximo 4 de abril para conmemorar la declaración de La Terrona como árbol singular de Extremadura. El programa previsto para esta celebración es el siguiente:

A las 12 horas, recepción de autoridades en el Ejido con posterior visita al entorno natural de la encina "La Terrona". A las 12:30, degustación de productos extremeños en el recinto de la romería Ntra. Sra. de Fátima. A las 14 horas, comida en el mismo recinto para todos aquellos que quieran disfrutar de la naturaleza, amenizada por la charanga 'Los del Barrio'. A las 19 horas, gran verbena popular a cargo de la orquesta 'Trío Chaplin'.

En esta celebración colaboran la Mancomunidad y Adismona.





SANTA ANA

# Acondicionamiento de caminos rurales

**AYUNTAMIENTO** | El Consejero de Agricultura, Desarrollo Rural, Medio Ambiente y Energía, José Antonio Echávarri Lomo, ha visitado nuestro municipio, Santa Ana, donde inauguró la obra denominada "Mejora y acondicionamiento de caminos rurales en el término municipal de Santa Ana", referida al camino de la Cumbre y camino Cañada Mala, dos caminos unidos, donde se han iniciado las obras esta misma semana y que supone la mejora de casi 2,3 kilómetros de una infraestructura muy transitada e importante para este municipio y a la que se han destinado 173.000 euros.

Durante su visita por la localidad el Sr. Echavarrri pudo apreciar las distintas obras y construcciones que se están realizando en la localidad como el ya mencionado camino, la adecuación de la piscina, el techado de la pista polideportiva y la construcción de la residencia de mayores.

El Consejero ha estado acompañado en su visita por el Director General de Desarrollo Rural, José Luis Gil Soto, el Director Gerente Territorial del SEPAD, Álvaro Luis Merino Rubio, el diputado provincial de Turismo, Álvaro Arias Rubio, así como por diversos alcaldes de las localidades vecinas.

Tras finalizar la jornada, los asistentes pudieron degustar una selección de tapas a cargo del Ayuntamiento y tuvieron la ocasión de manifestar al representante del Gobierno, de una forma más cercana, las inquietudes y particularidades de cada uno.

## Reforma de la piscina

En Santa Ana continúan con la reforma en profundidad que se está realizando en la piscina municipal. Tras las actuaciones realizadas el año anterior, se continúa ahora con unas nuevas y últimas mejoras que lo dejarán

todo listo para la nueva temporada estival que comienza en julio.

Las obras consisten en una remodelación de toda la zona de césped, eliminando aquellos elementos de jardinería que eran un obstáculo para el uso de los bañistas

Gracias al trabajo coordinado, se está eliminando el seto que estaba pegando con la pista polideportiva y rodeaba toda la instalación, por encontrarse en mal estado y ser una fuente permanente de suciedad y de peligro al estar seco en ciertos tramos, sustituyéndolo por un nuevo cerramiento a base de muro de piedra y muy acorde con la arquitectura de lugar.

Se ha procedido también a la sustitución del revestido de la piscina grande, ya que en gran parte de su extensión las baldosas existentes se encontraban huecas y en mal estado, lo que producía infiltraciones y pérdidas de agua, por lo que han sido sustituidas por un



Arriba, el Consejero José Antonio Echávarri con las autoridades locales. Debajo, la Directora General de Juventud, Rosa Álvarez, en el nuevo Espacio de Ciudadanía Joven.

Otras actuaciones importante en las que se está trabajando en la piscina, es en la mejora de la accesibilidad para adaptarse a la legislación vigente.

## Visita de la Directora General de Juventud

Un nuevo espacio de Convivencia y Ciudadanía Joven en Santa Ana ofrece ya a la población juvenil su servicio.

La directora del Instituto de la Juventud de Extremadura, Rosa Álvarez ha inaugurado un nuevo Espacio de Ciudadanía Joven, que forma parte de una Red que se acerca al centenar de centros.

En su inauguración, Álvarez ha animado a los jóvenes a acudir a este nuevo espacio, sacar provecho a los servicios que oferta y a proponer proyectos que consideren que se puedan llevar a cabo en el Centro.

La representante del Gobierno extremeño destacó que los Espacios de Convivencia y Ciudadanía Joven crea una Red consolidada de puntos de encuentro para los jóvenes con actividades culturales, deportivas y formativas. Y recordó que el Gobierno de Extremadura ha apostado por este tipo de instalaciones como forma de cubrir las necesidades de los jóvenes de las localidades de pequeño tamaño de la región. La Directora, explicó que son lugares para que la oferta juvenil existente en la Comunidad llegue a toda la población, con independencia del sitio de residencia.

TORRE DE SANTA MARÍA

# Seguimos plantando medio ambiente

**FLORENTINO CARRASCO. ALCALDE** | En la parcela de El Tejar se ha llevado a cabo la plantación de más de cien árboles de diferentes clases y coloridos, todo con el fin de que podamos disfrutarlo como zona de ocio y descanso. Todos los árboles han quedado preparados para poder llevar a cabo diferentes tipos de riego durante las fechas de verano. Esto árboles, procedentes del vivero de Cañamero que gestiona la Diputación Provincial de Cáceres, son especies que se adaptan perfectamente a nuestra zona, con crecimiento fácil, por lo que en pocos años se harán árboles lustrosos y generarán buenas sombras.

Igualmente en el Parque del Arrolino y en el Paseo de la Carretera se han colocado varios ejemplares entre los que abunda el ciruelo chino.

## Saneamientos y obras

Se han llevado a cabo obras de saneamiento con acometidas de aguas sucias y limpias en tramos de la calle Antonio Sánchez y calle del Moral, así como en la Plaza de España, donde las tuberías de fibrocemento han sido sustituidas por tuberías de polietileno. También en el Camino de Torre de Santa María



Sobre estas líneas, plantación de árboles en la parcela de El Tejar. Derecha, obra de saneamiento y acometida de aguas.

a Valdefuentes se están llevando a cabo obras de acerado que llegarán desde nuestra localidad hasta las proximidades del regato del Espejo. De esta manera, quedarán sin arreglar aproximadamente 50 ó 60 metros hasta conectar con la acera de Valdefuentes.





## SIERRA DE FUENTES

# Acciona inaugura su nueva sede en la Avenida de Cáceres

**AYUNTAMIENTO** | Entre las acciones que se han puesto en marcha desde primeros de año están los talleres sobre competencias digitales básicas o gestión del currículum 2.0 y las sesiones de información para el empleo para personas desempleadas, módulos de capacitación tecnológica para alumnos del programa de formación dual @prendizext y acciones de formación y asesoramiento para empresarios y emprendedores.

Por otro lado, desde el NCC se ofrece además asesoramiento individualizado y personalizado para toda la población de Montánchez y localidades cercanas.

A estas acciones formativas se suman otras muchas propuestas que también están disponibles para las personas interesadas. Además, este año, el NCC de Montánchez incorpora nuevas acciones. Para desempleados/as, a las acciones formativas centradas en la búsqueda activa de empleo se suman los talleres "Tendencias actuales en los modelos de currículum" y "Tu CV en Prezi y otras tendencias multimedia". A las destinadas a la mejora de la empleabilidad se suman "Seguridad para la búsqueda de empleo en la red", "Herramientas ofimáticas bajo licencia libre", "E-administración para la gestión de la empleabilidad", "Twitter como recurso para el empleo", "Facebook como recurso para el empleo", "Redes sociales profesionales: LinkedIn", "Aplicaciones de Google y otras herramientas del cloud", "Herramientas tecnológicas para entrevistas on-line" y "Uso de dispositivos móviles en la gestión de la empleabilidad".

Por su parte, la oferta que se propone a empresarios/as y emprendedores/as incluye formación y orientación sobre software libre, seguridad en Internet, plataformas de comercio electrónico, principios básicos de marketing digital, competencias digitales, administración electrónica, cloud computing y creación de páginas web.

Más información sobre toda la oferta formativa disponible en <http://www.nccextremadura.org/accionespat>. Todas las personas interesadas en participar en algunas de las acciones pueden acercarse al NCC, situado en la segunda parte del Ayuntamiento, además de a su Centro de Empleo.

El Plan de Alfabetización Tecnológica, desarrollado a través de los Espacios para el Empleo-Nuevos Centros del Conocimiento de Extremadura, es un programa financiado

por el Gobierno de Extremadura -Consejería de Empleo, Mujer y Políticas Sociales-, a través del Servicio Extremeño Público de Empleo (SEXPE), gestionado por la Asociación de Universidades Populares de Extremadura (AUPEX). Más información en el teléfono 927 38 07 51 y [www.nccextremadura.org](http://www.nccextremadura.org).

## II Duatlón de Sierra de Fuentes

El II Duatlón de Sierra de Fuentes, albergará los Campeonatos de Extremadura de Duatlón. En su segunda edición, la localidad de Sierra de Fuentes, gracias a su buen trabajo el año pasado, se ha ganado a pulso ser la sede que albergará los Campeonatos de Extremadura de Duatlón en la distancia Sprint y convertirse así el domingo día 22 de marzo en el epicentro del Duatlón extremeño, donde se esperan más de 200 participantes.

La Casa de Culturas será el lugar de operaciones de la prueba, encontrándose en ella, la salida y la meta de la misma. Junto a ella se montarán el área de transición donde los duatletas dejarán sus bicicletas para realizar el cambio del segmento de carrera a pie a la bicicleta, y la zona de recuperación y avituallamiento. En la jornada se desarrollarán dos pruebas, una con salida a las 10:30 de la mañana, sobre una distancia de 2,5km de carrera a pie por las Calles Avda de Cáceres, Travesía Buenavista y Calle Arriero principalmente y a continuación realizarán dos vueltas de 5kms de ciclismo por la carretera que sube hasta el centro de ave, pero que girará a la derecha para bajar por la carretera de la Urbanización Coral del Toro, hasta llegar a la Ctra. CC-261. Una vez finalicen las dos vueltas, dejarán sus bicicletas y finalizarán con 2,5kms de carrera a pie por el mismo circuito del primer segmento.

A las 12:00, se dará comienzo al Campeonato de Extremadura de Duatlón distancia Sprint, sobre el doble de distancia, 5kms de



carrera, 20kms de ciclismo y 2,5kms de carrera a pie para terminar, donde los duatletas lucharán por los títulos desde cadetes hasta veteranos, donde además se repartirán 850€ en premios en metálicos para los mejores de dicho campeonato.

Pero no solo élite y duatletas que luchen por los diferentes títulos podrán participar en las pruebas, todos/as los/as deportistas que lo quieran hacer, pueden realizar sus inscripciones en la web [www.triatlonextremadura.com](http://www.triatlonextremadura.com) hasta el martes 17 de marzo a las 14:00. Una oportunidad que no puedes dejar escapar, tanto si vas a participar como si quieres disfrutar de una buena jornada de máximo duatlón extremeño, no puedes faltar a la cita el próximo 22 de marzo.

## Carnavales

Desde el centro cultural "Las Escuelas", este año hemos organizado unos Carnavales diferentes, la temática se ha basado en Egipto, ya que nos atraía bastante todo el misterio que envuelve.

Durante esta semana, las actividades han sido varias: Disfraces de faraón con material reciclado: en el cual, con bolsas de basura y materiales reciclados, cada niño diseñó su traje de faraón. Máscaras de superhéroes: los niños diseñaron las caretas de sus superhéroes preferidos. Pasacalle zombie: en el centro cultural se maquilló a todos los niños que acudieron. A continuación hubo una marcha por todo el pueblo, en la cual los niños actuaban como auténticos zombies sembrando el terror allí por donde iban.

El sábado, día importante en el carnaval de Sierra de Fuentes, se organizó el concurso, y aquí llegó la anomalía del Carnaval 2015; la denominación de premios: 1º, 2º y 3º clasificado a "El más animado", "El más original" y "El más elaborado", tanto individual o por parejas como en la modalidad de grupos.

Y terminamos la semana carnavalesera con el tradicional entierro de las sardinas, siendo el miércoles de ceniza, donde después del desfile, el Ayuntamiento repartió sardinas asadas y sangría para quien se acercase al parque del Silo a degustar tan rico manjar.

## I ruta de senderismo

El pasado 15 de marzo tuvo lugar la Primera Ruta de Senderismo Plasenzuela-Sierra de Fuentes, con una participación de 170 personas. La ruta fue organizada por el Club de senderistas de Sierra de Fuentes y el C.P. Amanecer.

A las 8 de la mañana salió el autobús desde la localidad de Sierra de Fuentes hacia Plasenzuela donde se repuso fuerzas con un desayuno para afrontar los 25 km que tenía la ruta. A las 15 horas aproximadamente llegaron todos los participantes al campo de fútbol de Sierra de Fuentes donde les esperaba la comida. La caminata terminó con el partido entre el C.P. Amanecer y el Calamonte donde hubo un ambiente espectacular.

Fue un día de convivencia donde todos los participantes quedaron bastante satisfechos.

Arriba, celebración del Carnaval. Cartel anunciador de la II Duatlón. Debajo, personal de la nueva oficina de Acciona, Aguas y Servicios, y al lado, participantes en la I ruta senderista.





## TORREMOCHA

# Obras de mejoras en infraestructuras y servicios municipales

**PAQUI GUZMÁN. AEDL MANCOMUNIDAD** | El Ayuntamiento de Torremocha está acometiendo gran cantidad de obras y reformas para mejorar la calidad de vida de los habitantes del municipio. Con la finalidad de prestar mejores servicios a los ciudadanos y atendiendo también a la demanda existente en nuestra localidad se han realizado estas obras y mejoras de las infraestructuras municipales de Torremocha en los últimos seis meses. Las obras acometidas son las siguientes:

Reparación e impermeabilización en infraestructuras municipales del Corral Concejo con una inversión de 4.650 €. Obra realizada en el camino que parte del entronque con la carretera Torremocha-Albalá hasta el cruce con el camino de Huerta de la Magdalena: inversión de 48.563 €. Finalización de las obras de construcción de la Depuradora de aguas residuales (EDAR). Mantenimiento y limpieza de escombreras. Convenios con la Consejería de Deportes del Gobierno de Extremadura para el desarrollo del "Programa Extremadura En Forma".

También se van a realizar actuaciones con aportaciones propias del Ayuntamiento de Torremocha y con otras ayudas solicitadas a las distintas administraciones como son del Gobierno de Extremadura a través de las correspondientes Consejerías, la Excm. Diputación Provincial de Cáceres a través de los Planes Provinciales, Plan Bianual y otros programas que han sido concedidos y con los cuales se van a realizar estas actuaciones:

Reforma y mejoras del Hogar-Club Pisos Tutelados para prestar servicios de Residencia Asistida. Con una inversión de 150.000 € del Plan Bianual 2014-2015, en el que se incluye una aportación del Ayuntamiento de 23.000,00 €. Con estas actuaciones se contribuye a la mejora de la calidad de vida de los usuarios del municipio, además del sostenimiento la creación de nuevos empleos. Mejoras en las infraestructuras deportivas (Adecuación de la

Pista Polideportiva inversión de 3.100 € y Reformas Bar-cocina de la piscina Municipal inversión de 18.000 €). Obras de Reforma del Cementerio Municipal.

También se van a realizar las siguientes contrataciones por un periodo de 6 meses: un mantenedor de edificios, dos auxiliares de ayuda a domicilio, un auxiliar de biblioteca y un operario de mantenimiento.

Estas mejoras son consideradas por parte de la corporación municipal de Torremocha necesarias, con ellas se ha podido dotar al municipio de mejores infraestructuras que son de gran importancia para toda la población en general. Con todas estas inversiones se contribuye a la mejora de la calidad de vida y el futuro del municipio, además del sostenimiento la creación de nuevos empleos.

## La Pica y concentración ecuestre comarcal

El próximo 7 de abril se va a celebrar en Torremocha "La Pica 2015", una fiesta muy arraigada en la localidad, y el 18 tendrá lugar en la dehesa boyal de Torremocha la "Concentración Ecuestre de la Comarca Sierra de Montánchez y Tamuja", organizada por la Asociación Cultural Ecuestre de Torremocha, con la colaboración de la Diputación de Cáceres, Adismona y el Ayuntamiento de Torremocha, en la que participarán gran cantidad de jinetes y amazonas de la comarca.

Esta concentración comenzará con la bienvenida y recepción de los participantes en la Plazoleta del Cristo, aquí se les obsequiará con bocadillos y refrescos. Una vez recibidos los participantes comenzará la ruta hacia la dehesa boyal, donde podrán disfrutar de un entorno natural de encinas, en un paisaje típico de nuestra zona. Allí se desarrollarán actividades ecuestres, como un espectáculo musical de flamenco.



Obra en el camino que parte del entronque con la carretera Torremocha-Albalá hasta el cruce con el camino de Huerta de la Magdalena. Al lado, en carnaval. Debajo, en la fiesta de La Pica (izda.) y visita del Consejero de Salud, Luis A. Hernández.



## Visitas institucionales

El pasado 30 de enero visitó la localidad el Consejero de Salud y Política Social, Luis Alfonso Hernández Carrón, para inaugurar las obras de reforma del consultorio médico de Torremocha, para las que se han destinado 24.533,84 euros de inversión. Se reunió con la corporación municipal para tratar asuntos de interés de la localidad. También visitó Torremocha el Director General de Administración Local, Justicia e Interior, Saturnino Corchero, que se reunió con Antonia Fajardo Cortés, la alcaldesa de Torremocha para tratar temas de administración local.

## Programa Wellness Junior

Torremocha participa en actividades encaminadas a enseñar y acercar a los jóvenes del municipio a buscar alternativas físicas para su formación y mantenimiento y dar a conocer otros deportes. Para ello la Diputación de Cáceres les ha concedido el Programa Wellness Junior dirigido a Centros de Educación Primaria en la que van a participar 20 niños de Torremocha con edades comprendidas entre los 5 y 12 años. Las actividades que van a realizar son bailes junior, fitness, talleres de salud, gimkanas y otros deportes acuáticos.

También ha participado en el programa cultural de la Diputación llamado "Títeres en Familia", organizado en colaboración con el Ayuntamiento de Torremocha, en la Casa de la Cultura. En él los niños pudieron disfrutar de un Teatro Infantil de la mano de la Compañía Cristóforo Colombo que representó la obra "Las aventuras de Pulchinel y el ala de la mariposa".

## Carnavales

Torremocha celebra el carnaval con gran participación del público. Este año se desarrolló un concurso de disfraces en el Corral Concejo, el día 14 de febrero, con grandes premios: al mejor grupo, a la mejor pareja y al mejor disfraz individual, todos con premio infantil y de adultos. Para darle colorido a esta fiesta, el carnaval estuvo amenizado por Animaciones Sonicri que hizo bailar a todos los presentes en la fiesta.





## TORREORGAZ

# La construcción de la residencia de mayores se hace realidad

**PAQUI GUZMÁN. AEDL MANCOMUNIDAD** | El pasado día 10 de marzo, el presidente de la Diputación de Cáceres, Laureano León, visitó los terrenos donde se construirá la nueva residencia de mayores de Torreorgaz, un edificio de nueva construcción anexo al actual centro de día, que prestará servicios de atención residencial para personas mayores en situación de dependencia.

Este proyecto, contempla la ampliación de las instalaciones del actual Centro de Día para la puesta en marcha de la residencia. Este nuevo edificio, que tendrá una superficie de 324 metros cuadrados, contará con una única planta baja e irá anexo al centro ya existente ubicado en la Calle Virgen de la Soledad de la localidad. La nueva edificación albergará las siguientes dependencias: porche, vestíbulo, rampa y escalera de comunicación interior con el edificio existente, distribuidor, sala de estar, almacén, despacho, dormitorio y baño para enfermería así como un dormitorio sencillo y tres dobles con baño incorporado.

El proyecto, que se encuentra en fase de adjudicación de la obra, cuenta con un presupuesto de 213.420 euros, de los cuales 181.407 euros serán financiados por la institución provincial, con arreglo al Plan Bidual 2014-2015, y los 32.013 euros restantes serán aportados por el Ayuntamiento de Torreorgaz. El presidente de la Diputación ha explicado que este nuevo espacio “complementará el servicio que en la actualidad presta el actual Centro de Día” y, al mismo tiempo, “permitirá a los mayores de Torreorgaz que requieran cuidados especiales, permanecer en su pueblo natal sin necesidad de ser trasladados a otros centros especializados de la capital o de localidades mayores”. Otras inversiones en Torreorgaz. Durante la pre-

sente legislatura, la Diputación de Cáceres ha invertido en esta localidad de 1.710 habitantes (año 2014) un total de 602.174,65 euros. Esta inversión incluye varias actuaciones que ya han finalizado, como las obras de pavimentación que se han llevado a cabo en varias calles de la localidad (6.000 euros) con arreglo al Plan de Subvenciones a Ayuntamientos de 2013 o las obras en urbanizaciones (102.845 euros) incluidas en el programa de inversiones 2012. También han concluido las tareas de pavimentación (106.685 euros) ejecutadas con arreglo al Programa de Inversiones de 2013 así como las mejoras de alumbrado público que se han llevado a cabo gracias al Plan Extraordinario del Sexpe de 2013, por importe de 62.000 euros, así como al Plan Extraordinario de 2014, por valor de 67.547 euros. Destaca asimismo una subvención recibida en 2013 para mobiliario urbano de 2.377,65 euros. También se ha invertido en Torreorgaz en actuaciones del proyecto de eficiencia energética del OARGT (5.500 euros) y del Plan Extraordinario de Eficiencia (6.300 euros). Además, cabe destacar una in-



El presidente de la Diputación de Cáceres, Laureano León, y autoridades locales observan la maqueta del nuevo edificio que alojará la residencia de mayores de Torreorgaz. En la foto pequeña, el presidente autonómico, José Antonio Monago, en el acto de inauguración del centro de día. Abajo, realizando actividades de terapias sanas y divertidas en el centro de día.

versión en urbanizaciones (213.420 euros) incluida en el Plan Bidual 2014-2015 cuyo proyecto se encuentra en fase de licitación. Por último, la localidad de Torreorgaz recibirá una cantidad de 41.500 euros procedente del Plan de Apoyo Municipal 2015. Del total de esta inversión, 12.000 euros se destinarán a la creación de empleo y 17.500 euros irán dirigidos a proyectos de obras y servicios municipales.

## El presidente Monago inaugura el centro de día

El pasado día 6 de febrero el presidente del Gobierno de Extremadura, José Antonio Monago, inauguró el centro de día de Torreorgaz, de titularidad municipal, con capacidad para 17 usuarios en situación de dependencia.

El presidente destacó la “vitalidad” de los mayores y manifestó el respeto que les tiene porque “de ellos hemos aprendido muchos valores y muchos principios, como el sacrificio, el trabajo y la honestidad”.

Monago comentó las medidas que el gobierno regional está poniendo en marcha des-

tinadas a las personas mayores, como la paga extra de 200 euros a los pensionistas con las rentas más bajas, o la ayuda de 300 euros a las mujeres mayores de 75 años. También destacó los esfuerzos por mejorar el sistema de dependencia, que cuenta ya con más de 21.600 beneficiarios en la actualidad. “Todo lo que hagamos por nuestros mayores siempre será poco”, subrayó Monago. Por último, comentó que en 2013, con cargo al Crédito Extraordinario, se invirtieron casi 26.000 euros en reformas en el Centro de Día.

José Luis Chanclón, alcalde de Torreorgaz, mostró su satisfacción por la inauguración del Centro de Día y comentó que era un día feliz para Torreorgaz, pero que hay que seguir trabajando para ver hecho realidad el proyecto de ampliación del Centro de Día con la nueva residencia de mayores, que es algo prioritario y uno de los grandes proyectos de esta corporación necesarios para el futuro de la población de la localidad.

El centro de día de Torreorgaz, además de los servicios de atención y cuidados cotidianos de los usuarios, también realiza actividades complementarias como talleres de musicoterapia, gimnasia activa y otras actividades con terapias sanas y muy divertidas.





## TORREORGAZ

### Solidaridad torreorgaceña

El día 4 de febrero es el Día Mundial contra el Cáncer y este mismo día fue entregado por parte del alcalde de Torreorgaz a la Asociación Española contra el Cáncer la recaudación de 324 € que se obtuvo en el bingo solidario celebrado en la localidad. Con muestras de solidaridad como estas el municipio de Torreorgaz pone su granito de arena para que la Asociación Española contra el cáncer, pueda seguir luchando contra esta enfermedad. Gracias a todos por vuestra participación.

Otra muestra más de solidaridad la demostraron los habitantes de Torreorgaz con la participación masiva en el Desfile Solidario que organizaron en la Sala Barrabás a beneficio de la Asociación de Niños con Autismo 'Divertea', cuyos beneficios serán destinados a financiar infantiles. Este desfile fue organizado por las empresas: Patricia Moda Infantil, Pádel Torreorgaz Soledad y Atelier de Patricia. Otras empresas colaboradoras fueron Neumaticos Rm, Sala Barrabás, Pulsaciones.Net, Peluquería Soledad y el Ayuntamiento de la localidad.

En el desfile se pudieron ver modelos de ropa infantil, sombreros y tocados para diferentes eventos y ropa de pádel y complementos para la práctica de este deporte tan de moda en la localidad. En el desfile se sortearon regalos donados por las empresas organizadoras y colaboradoras.

### Gran despliegue en carnaval

Torreorgaz sigue celebrando su carnaval con un gran despliegue para animar a la población local y ésta responde con una participación masiva. Este año el programa de fiestas ha comenzado el día 13 de febrero con talleres de máscaras y antifaces para niños en la Biblioteca, y se han desarrollado hasta el día 22 que se celebró el "Domingo de Piñata" con una gran fiesta infantil en la que los niños pudieron bailar la piñata y para coger fuerzas se les obsequió con una gran merienda y fuentes de chocolate que fueron todo un éxito. También se desarrollaron otras actividades para todos los públicos, como los ya tradicionales pasacalles y concursos de Carnaval donde se premia a los mejores disfraces tanto individuales como grupales que lleven acompañado algún artilugio como complemento. Los dis-



Arriba, acto de entrega de la recaudación solidaria para la Asociación Española Contra el Cáncer. Debajo, cartel de la fiesta de La Vaca y aspecto de las obras de mejora de accesibilidad en un tramo urbano. Las fotos inferiores recogen momentos de las celebraciones carnavaleras de Torreorgaz.

frases premiados fueron de los más originales, los grupos ganadores realizaron auténticas réplicas del Ferrari de Fernando Alonso, los clip de playmobil, robots y unas mariposas y salamandras muy coloridas. Otros disfraces originales fueron las "meninas de Velázquez", que rozaba la perfección, y una "montaña rusa" muy animada, naves espaciales, y varias ganaderías con animales autóctonos de la localidad. También disfrutamos de concursos de disfraces infantiles donde se premiaron un "gran barco vikingo" y el "Masterchef junior", que iban de lo más originales.

El martes de carnaval además pudimos disfrutar de "La Vaca", una especie de armazón metálico triangular con dos cuernos, que está custodiada siempre por la misma familia y va por la calle pidiendo dinero, cuando no le dan embiste contra el "tacaño" y si le dan les hace la reverencia y se va a pedir a otros. Niños y mayores le tiran paja y siempre va acompañada con un grupo, que después se gasta el dinero recopilado. Todo ello amenizado por una charanga que hizo bailar a todos los presentes en la fiesta. El miércoles de ceniza se desarrolló el entierro de la sardina y posteriormente pudimos disfrutar de una "sardinada" con vino para todo el pueblo. El Domingo de Piñata todos los niños y niñas bailaron en la Plaza de Toros ataviados con trajes y mantones para la ocasión y al romperse la piñata siguieron con el baile.

### Mejoras de infraestructuras

Con motivo de las mejoras en las infraestructuras municipales, el Ayuntamiento de Torreorgaz ha puesto en marcha un Plan de Infraestructuras Municipales basado en el asfaltado de calles y mejoras en la accesibilidad. Estas actuaciones se han llevado a cabo con presupuesto municipal del Ayuntamiento de Torreorgaz y personal propio.

### Ahorro energético

El Ayuntamiento de Torreorgaz ha realizado la 2ª fase de sustitución de lámparas convencionales por lámparas led, subvencionada con el Plan Extraordinario de Eficiencia Energética de la Diputación de Cáceres, con un presupuesto de 8.000 euros. Se han cambiado 185 puntos de luz, lo cual va a suponer un ahorro energético importante de unos 8.000 euros anuales.





## TORREQUEMADA

# La cultura viene de la mano de la primavera



Entre las obras acometidas por el Ayuntamiento, se han sustituido luminarias convencionales por luces led en varias calles del municipio. La Plaza de Toros de Torrequemada, junto a la iglesia, donde tiene lugar la quema del Tuero, también ha sido arreglada. Abajo, nueva pista de pádel con gradas, y visita del Consejero, Hernández Carrón, a la localidad.

**PAQUI GUZMÁN. AEDL MANCOMUNIDAD** | La primavera en Torrequemada se recibe con la cultura, ya que se realizan actividades culturales, tanto en su semana cultural como en Semana Santa en las que la localidad recibe más cantidad de visitantes. Se trata de actividades como las representaciones teatrales que hace un grupo de mujeres pertenecientes a la Asociación de Mujeres Rurales de Torrequemada, que van a actuar los días 1, 2 y 4 de abril, con la puesta en escena de la comedia “Ver, oír y callar” y el sainete “Ganas de reñir”, obras escritas y dirigidas por Ángela Barquero Martín y representadas por este grupo de teatro que ya ha realizado otras actuaciones.

En esta primavera cultural también hay tiempo para las jornadas informativas y charlas de interés, como las charlas sobre Política Agraria Común, que tanto interesan a agricultores y ganaderos de la localidad. En esta ocasión nos visita Mercedes Morán, Directora General de la PAC.

En el Centro Social ‘Isabel de la Vega’ se van a realizar exposiciones de fotografía y poesía “Memento Vivere”. Las fotografías, a cargo de Luz Tato Fondón y la poesía de Rocío Flores Cruz. Las ventas del libro irán destinadas a la Asociación de Niños con Cardiopatías. También habrá otra exposición de “Torrequemeños en Alemania”.

Las carreras de cintas ya forman parte de la Semana Cultural de Torrequemada, Organizada por la Asociación Cultural Ecuestre “El Salor”, colaboran: Grupo Manzano, Curtidos Márquez y Diputación de Cáceres y patrocinada el Ayuntamiento. Se trata de un evento cultural importante que se celebra en la localidad desde siempre, con las tradicionales carreras de cintas a caballo. Se desarrollan dos carreras por la mañana y otras por la tarde y a los ganadores se les obsequia con premios como monturas, cabezadas y otros de carácter económico.

También las asociaciones de la localidad tienen participación en la vida cultural del

municipio. Este año la Asociación de Jóvenes de Torrequemada junto con la Asociación de Amas de Casa ‘Virgen del Salor’ han organizado los carnavales, realizando pasacalles para todos los públicos.

## Obras municipales

El Ayuntamiento de Torrequemada ha realizado obras para la mejora de la calidad de vida de los ciudadanos, una de ellas en concreto es la construcción de una pista de pádel con graderío, en la que podrán realizarse los torneos y campeonatos para el disfrute de toda la población, tanto de jugadores como de espectadores. El presupuesto total de la obra ha sido 26.100,00 €. Otra de las obras de importancia que se han realizado en Torrequemada ha sido la reforma del consultorio médico, inaugurado por Luis Alfonso Hernández Carrón, Consejero de Salud y Política Social, el pasado 30 de enero, con una visita a la localidad de Torrequemada. A di-

cha obra se han destinado 13.815,66 euros de inversión. Tras la inauguración también visitó la Residencia de Mayores “El Molino”, ampliada con tres habitaciones más y con el porche techado. Posteriormente, el Consejero se reunió con la alcaldesa y la corporación municipal para tratar asuntos de interés de la localidad y prometió equipar las tres habitaciones de la Residencia. La Plaza de Toros de Torrequemada, junto a la iglesia, donde tiene lugar la quema del Tuero, también ha sido arreglada. Se trata de una obra de remodelación y mejora, subvencionada a través del Plan Bidual de la Diputación de Cáceres, para la cual se cuenta con un presupuesto de 112.140,00 €, con este mismo Plan también se han realizado actuaciones de mejora en la Calle La Feria. También se han realizado actuaciones en el alumbrado público municipal con la sustitución de luminarias convencionales por luces led en varias calles del municipio: Canchalera, Profesor Manuel Veiga y Pozo del Ejido.





## VALDEFUENTES

## XVI Feria Agroalimentaria

# Récord de asistencia y de volumen de negocio

**AYUNTAMIENTO** | Con el objetivo de seguir impulsando nuestros excelentes productos agroalimentarios, reconocidos dentro y fuera de nuestra región, de poner en valor su contrastada calidad y de proyectar el resto de recursos y atractivos turísticos con los que contamos en nuestra comarca, a la vez que ofrecer una oportunidad para la búsqueda de nuevos nichos de mercado y de nuevas oportunidades de negocio, en un escaparate perfecto como es la Plaza de España de nuestra localidad, el Ayuntamiento de Valdefuentes ha organizado durante los días 13, 14 y 15 del pasado mes de marzo, la 16ª edición de la Feria Agroalimentaria, a la que cada vez asisten mayor número de visitantes, no sólo de nuestra provincia, sino también de otros puntos de la geografía española.

En esta edición se han batido todos los records existentes, en cuanto a número de tickets vendidos, a volumen de negocio de las empresas expositoras y de otras empresas de servicios, así como del número de personas que han asistido (se calcula que han pasado durante los tres días más de 20.000), y que han podido disfrutar no sólo de los exquisitos productos expuestos en la carpa municipal (embutidos, jamones, quesos, crema de queso, caldos, vino, miel, dulces, bombones de higo, etc.), sino también de las numerosas actividades paralelas realizadas, que junto al excelente ambiente que en ella impera, han contribuido al éxito de esta 16ª edición de la Feria. Entre ellas, podemos destacar la organización de una ruta de senderismo, el show-cooking,

degustaciones, exposiciones de pintura y de artesanía, talleres de artesanía en vivo, 'burrotours' o paseos en burro por las calles del municipio, una actividad que permite conocer nuestro acervo cultural y arquitectónico; actuaciones de coros y danzas, de la banda y del coro de la escuela municipal de música, de artistas locales, de flamenco, verbena, charanga, etc. Además de dos conciertos de música gratuitos, el sábado 14, el grupo Triana, aderezado por el actor extremeño Santi Senso, quien presentó las distintas actividades desarrolladas este día, y el domingo 15, con Azú-



El presidente Monago junto a mujeres ataviadas con el traje típico. Debajo, Azúcar Moreno.

car Moreno; y todo ello en el marco incomparable de la plaza de España, en el escenario móvil cedido por el Gobierno de Extremadura.

Este año, el evento que ha sido inaugurado por el Consejero de Agricultura, y en el que también hemos contado con la presencia del Presidente del Gobierno de Extremadura José Antonio Monago, ha reunido a 18 expositores del sector, de las más de 40 solicitudes presentadas (tres de ellas de Portugal), y ha contado con un stand de la Excm. Diputación Provincial de Cáceres, que ha permitido promocionar las distintas Denominaciones de Origen (DO) e IGP.

Esta Feria que tiene carácter Comarcal, puede considerarse como uno de los mejores escaparates y referentes de nuestra Mancomunidad en este tipo de eventos; pues en ella están presentes empresas de diferentes localidades de la misma: Almoharín, Arroyomolinos, Alcuéscar, Botija, Montánchez, Sierra de Fuentes y Valdefuentes.

Para facilitar el traslado de aquellos que han asistido, desde la capital cacereña, el Ayto. de Valdefuentes ha dispuesto de forma gratuita una línea de autobús en diferentes horarios, con salida y llegada en Avda. de Portugal, durante las jornadas del sábado y el domingo.

El pasado mes de enero se aprobó en Comisión de Gobierno, convocar el II Certamen de Relatos Cortos "Villa del Esgrafiado" con el objetivo de impulsar el conocimiento y la promoción de nuestra localidad a través de la cultura, para esta edición como novedad se ha establecido una nueva categoría con el fin de estimular la creación de los/as escritores/as locales. Se adjuntan las bases:

I. Podrán concursar todas las personas mayores de edad de nacionalidad española.

II. Las obras serán en prosa y de temática libre; tendrán una extensión de mínima de 7 folios y máxima de 14 (A-4) escritas a ordenador con tipo de letra Arial tamaño 12, interlineado a uno y medio, con márgenes simétricos de dos centímetros, por una sola cara.

III. Los originales deberán ser presentados sin firmar y por quintuplicado en un sobre cerrado bajo lema o seudónimo y dentro del cual irá otro sobre cerrado en cuyo exterior deberá reflejarse el lema o seudónimo y título de la obra y en su interior escrito con el nombre y apellidos de autor, así como su dirección completa, número de teléfono y fotocopia del documento nacional de identidad y declaración jurada del autor donde se haga constar que

## II Certamen de Relatos Cortos 'Villa del Esgrafiado'

la obra que presenta al certamen no ha sido premiada, publicada ni presentada simultáneamente a otro concurso.

IV. La documentación anterior se remitirá al Ayuntamiento de Valdefuentes (Cáceres), Plaza del Convento, nº 1, código postal 10180. En el sobre se indicará claramente: "II Certamen Literario".

V. Se fija como plazo límite de admisión de la documentación hasta las 14 horas del día 17 de julio de 2015 y podrá presentarse en cualquiera de las formas que establezca la legislación vigente siempre que quede acreditada la fecha y hora citada.

VI. Se establecen los siguientes premios:

General: pueden participar cualquier persona, que cumpla con los requisitos establecidos en las bases anteriores.

- Primer premio: 800 euros y placa
- Segundo premio: 300 euros y placa

Local: pueden participar las personas mayores de edad, nacidas o residentes en la localidad y los ascendientes o descendientes en línea directa en 1º y 2º grado de parentesco de éstas, que cumplan con los requisitos establecidos en las bases anteriores.

- Primer premio: 300 euros y placa

A estas cantidades se les retendrá el porcentaje de IRPF que legalmente corresponda.

Aquellos participantes locales que deseen participar también en la categoría general, deben hacerlo con seudónimo y título de la obra distintos en ambas categorías.

Si resultara ganador de alguno de los dos premios de la categoría general un participante que también se hubiera presentado

en la categoría local, éste no concursaría en esta categoría.

VII.- El Jurado, cuya composición se dará a conocer oportunamente estará compuesto por personas relacionadas con el mundo de las letras y la cultura.

VIII.- El fallo del jurado tendrá lugar en el mes de agosto de 2015.

IX.- El Jurado se reserva el derecho de declarar los premios desiertos

X.- Los autores de las obras premiadas deberán acudir a la entrega de los premios, que se realizará el día 13 de Agosto, a la hora que se señale a los efectos.

XI.- El Ayuntamiento de Valdefuentes, se reserva la facultad de editar las mismas en la forma que estime pertinente.

XII.- Los trabajos no premiados podrán retirarse por los autores o persona autorizada en el plazo de 30 días naturales a partir de la fecha en que tenga lugar el fallo del jurado. A partir de dicha fecha el Ayuntamiento de Valdefuentes no se responsabiliza de las obras no retiradas.

XIII.- El hecho de participar en este Certamen supone la aceptación de las presentes bases.

Aquello no especificado en las bases estará bajo el criterio del jurado, cuyo fallo será inapelable.



## VALDEFUENTES

# El Ayuntamiento dedica una calle a Vicente Aranda Cantó

**AYUNTAMIENTO** | El Pleno del Ayuntamiento de Valdefuentes en sesión celebrada el pasado 26 de febrero aprobó por mayoría absoluta (con los votos favorables únicamente de los 6 representantes del Grupo Popular-EU), dedicar una calle a don Vicente Aranda Cantó: Por su compromiso, entrega, dedicación, sacrificio y trabajo durante 24 años (1979-2003), 22 de ellos como Alcalde, al servicio y en beneficio del progreso y el bienestar de tod@s l@s valdefuenteñ@s, toda vez que numerosísimas infraestructuras con las que hoy cuenta nuestra localidad y que disfrutamos tod@s l@s vecin@s, fueron construidas durante los años que él presidió nuestro Ayuntamiento; y en reconocimiento no sólo a la extraordinaria labor desarrollada durante estos 24 años, sino también por su ejemplo de honradez, humanidad, humildad, tolerancia, convivencia, respeto, democracia y generosidad para con tod@s l@s valdefuenteñ@s.



## Formación y Empleo

A través de diferentes programas, como el Decreto 272/2014 para desempleados de larga duración, mayores de 45 años del Gobierno de Extremadura, o el Plan de Apoyo Municipal de la Diputación Provincial, o el nuevo programa de formación dual @aprendizext se nos han concedido más de 167.000 €, con los que se han contratado a 21 personas; actualmente el Ayuntamiento tiene a través de los diferentes programas y con fondos propios, contratados a 51 trabajadores.

Se han contratado en cumplimiento de los compromisos adquiridos en el programa de formación dual @aprendizext en la modalidad de Esgrafiados, a dos trabajadores para la decoración con esta técnica de fachadas de titularidad municipal, en virtud de ello se están adecuando una fachada en la plaza y la del reloj de la Antigua Audiencia.

Se ha realizado un curso de Scrap a través de la Universidad Popular, curso que debido a la demanda existente continuará a partir del próximo 27 de marzo, también próximamente comenzará un nuevo curso de Informática sobre Redes Sociales y manejo de Nuevas Tecnologías, así como otro de Cocina.

## Obras e infraestructuras

Según información de la nueva empresa propietaria de la futura Residencia Asistida (Cejujovi), que se está construyendo en el Regajo, las obras comenzarán de nuevo en el mes de Abril, que han estado paralizadas por problemas en la refinanciación de la anterior empresa. Esta es una de las obras más importantes de la toda la legislatura, por el Servicio que prestará, al contar con 58 plazas y por el empleo que generará.

Actualmente se están ejecutando las siguientes obras:

A través del Plan Bidual de Inversiones de la Diputación de Cáceres se están acondicionando los vestuarios de la Piscina Municipal y también se acometerá el ensanche de la Avda. de Extremadura hasta la carre-



En las fotos superiores, alumnado del programa @aprendizext y rehabilitación del esgrafiado de la fachada del reloj. En el centro, señalización turística. Debajo, construcción de 5 viviendas y reformas de acondicionamiento de los vestuarios de la piscina municipal.



tera Ex 206, por importe de 151.915 €, obra adjudicada a la empresa Excavaciones Pa-sol.

La construcción del Punto de Acopio para eliminación de Residuos de la Construcción y Demolición por importe de 12.961 € que estará ubicado en el sitio conocido como "Matahijos", parcela 73, polígono 19.

Las mejoras en el Cauce y Entorno del Arroyo Cagancha con un presupuesto de 111.100 €, a través del Convenio suscrito entre la Diputación Provincial de Cáceres y la Confederación Hidrográfica del Tajo, donde además se acondicionará un pequeño paseo desde la salida de los Pisos hasta la zona deportiva.

A través del Proyecto Generador de Empleo Estable hemos señalado alguno de los parajes más emblemáticos y turísticos de nuestra localidad, situando señales informativas con el nombre del mismo.

La construcción de las 5 Viviendas de Promoción Pública, concedidas por la Consejería de Fomento, Transportes, Turismo y Ordenación del Territorio del Gobierno de Extremadura, que se han adjudicado a la empresa Construcciones Eugenio Ruiz, por importe de 360.467 €

En breve comenzarán las obras de mejora de zonas verdes y recreo que nos ha concedido la Diputación Provincial por importe de 11.587 € y el acondicionamiento de la calle Cervantes que por importe de 63.400 € nos concedió la Diputación Provincial a través del Plan Extraordinario de Inversiones.

Se están redactando dos importantes proyectos: El acondicionamiento del Camino de Montánchez por ambas entradas, que fue anunciado por el Consejero de Agricultura en la visita que realizó a nuestra localidad el pasado 6 de febrero, por importe de 147.000 € de ejecución material, y que es una obra muy demandada por nuestros agricultores y ganaderos.

El proyecto de Recuperación del Entorno de Casillas y Molinos Asociados, que se está realizando a través de la Confederación Hidrográfica del Tajo por importe aprox., de 1.000.000 €; cuyo objetivo es potenciar el turismo de nuestra Comarca, a la vez que poner en valor una zona de especial belleza por su paisaje y patrimonio natural.

## Concierto de la Escuela de Música

La Banda de la Escuela Municipal de Música celebró el pasado 13 de febrero unas Jornadas de puertas abiertas para tod@s l@s niñ@s de nuestra localidad en edad escolar, incluidos los menores o igual a 3 años, a quienes se les ofreció un concierto de música ambientado en el Carnaval.



## VALDEFUENTES



### Exposición de Pintura

El Ayuntamiento de Valdefuentes ha organizado una exposición de pintura de la artista local, Pilar Holgado, en el Claustro del Convento de San Agustín y que ha permanecido expuesta hasta el día 15 del pasado mes de marzo.



### Carnavales 2015

Durante los días 16, 17 y 18 de Febrero, con motivo de la celebración de los Carnavales, se han desarrollado en nuestro municipio diferentes actividades con el objetivo de dinamizar e impulsar esta fiesta: el lunes 16 se celebró un Desfile y Pasacalles, amenizado por la Charanga la Alegría y un concurso de Disfraces. El martes 17 se celebró un concurso de Murgas, donde se pudo demostrar el ingenio, el desparpajo y la creatividad de los grupos participantes; finalizando el Miércoles 18 con el tradicional "Entierro de la Sardina" y degustación de tan sabroso pez.

### 'La Verónica', como Fiesta de Interés Turístico Regional

El Pleno del Ayuntamiento de Valdefuentes, en sesión celebrada el pasado 26 de febrero aprobó por mayoría absoluta (con los votos favorables únicamente de los 6 representantes del Grupo Popular-EU) solicitar al Gobierno de Extremadura, la declaración de "la Verónica" como Fiesta de Interés Turístico Re-

gional, con la siguiente justificación:

Valdefuentes cuenta entre los acontecimientos más importantes que se celebran a lo largo de todo el año, con uno de especial singularidad y significado propio: "La Verónica"; que se celebra desde tiempo inmemorial el Miércoles Santo en nuestra localidad y que es un canto mediante el cual una mujer de nuestro pueblo después de una procesión, en un ambiente de silencio y recogimiento canta a Jesús Nazareno la valentía, el arrojo y el coraje que una Mujer (La Verónica) tuvo para limpiar el rostro de Jesús Nazareno con la Cruz a cuestas, que milagrosamente quedó impreso en la tela con la que le limpió el rostro. Este reconocimiento significaría un im-



Sobre estas líneas, a la izquierda, imagen de la II San Silvestre, del 31 de diciembre pasado, y a la derecha, ciclistas corriendo la primera prueba de BTT contrarreloj por parejas. En la foto pequeña, la artista local Pilar Holgado. En las fotos inferiores, a la izquierda, concurso de murgas de Carnaval. A la derecha, fotografía del torneo de pádel solidario en el que se recogieron más de 250 kilos de alimentos.

pulso, una promoción y una proyección importante de Valdefuentes a través de nuestro patrimonio inmaterial. La solicitud deberá incorporar necesariamente informes de algunas Instituciones Públicas y del Obispado de Coria-Cáceres.

### Eventos deportivos

#### II San Silvestre

Casi 400 personas participaron en la II San Silvestre "Capital Regional del Esgrafiado" celebrada en nuestra localidad el pasado 31 de diciembre, que se disputó a beneficio de la Asociación Alzheimer Comarca de Montánchez, en la que el dinero recaudado ha sido destinado a la contratación de una trabajadora para atender a las personas que padecen esta enfermedad. Al finalizar la prueba se sortearon más de 40 regalos donados por las distintas empresas colaboradoras (Foto de la carrera).

#### Torneo de pádel solidario

Los pasados 26 de diciembre y 2 de enero se celebró un torneo de pádel solidario a beneficio del Banco de Alimentos entre los responsables políticos de los Ayuntamientos de Torreorgaz y Valdefuentes, en el que se re-

cogieron más de 250 kilos y que fueron entregados al presidente y secretario de dicha organización, presentes en uno de los partidos disputados.

#### I BTT contrarreloj por parejas

El pasado 15 de febrero se celebró en nuestra localidad organizada por la Federación Extremeña de Ciclismo y la Asociación Deportiva Francisco Pizarro, en colaboración con el Ayuntamiento de Valdefuentes y otras Instituciones; la I BTT Contrarreloj por parejas, valedera para la Copa BTT de Extremadura, en la que participaron más de 100 corredores, provenientes de diversas localidades extremeñas y españolas (Béjar, As Pontes, Fuenlabrada, Mérida, Quintana de la Serena, Trujillo, Mérida, Coria, Cáceres, Valdefuentes, etc.), y donde además del deporte en su estado más puro, por la dureza de la prueba y de la climatología adversa, se pudo disfrutar de los paisajes por donde transcurrió dicha prueba.

#### Bádminton (Judex)

Una vez más, y van... el deporte del bádminton nos ha dado una nueva alegría y un motivo más de orgullo. Dos de nuestros jóvenes deportistas jugarán la final autonómica de los Judex en las categorías sub13 y sub11,





## VALDEFUENTES



que se celebrará en Cáceres y en Mérida, respectivamente, al clasificarse entre los tres primeros en los campeonatos provinciales disputados en Plasencia. Enhorabuena a ambos y a todo el equipo de bádminton de Valdefuentes; además la Federación Extremeña de Bádminton seleccionó a uno de nuestros jugadores para el programa deportivo "Se Busca Campeón" puesto en marcha por la Federación Española. Es todo un orgullo que Valdefuentes sea un referente en Extremadura en el deporte del Bádminton.

### II Media Maratón

Con el fin de dinamizar e impulsar la actividad deportiva, en concreto el atletismo y satisfacer la demanda de algunos de nuestros vecinos, el Ayuntamiento de Valdefuentes en colaboración con otras Instituciones como el Gobierno de Extremadura, Diputación de Cáceres, Fundación Jóvenes y Deporte y empresas como Pulsaciones.net, va a organizar la II Media Maratón "Vallis Fontium", que se celebrará el próximo domingo 10 de mayo y cuyas bases e inscripciones se pueden consultar y realizar en la página [www.pulsaciones.net](http://www.pulsaciones.net)



1ª Compañía de Cáceres, el Teniente del Cuartel de la Guardia Civil de Montánchez y el Sargento Primero y Comandante de Puesto del Cuartel de la Guardia Civil de Valdefuentes, el Director General de Administración Pública e Interior y la Policía Local de Valdefuentes, para tratar entre otros asuntos aspectos relacionados con la seguridad en nuestro municipio y durante la celebración de la Feria Agroalimentaria y del resto de eventos importantes, como la Romería de la Magdalena, los próximos conciertos a celebrar, la Feria de San Agustín, etc.

### Nuevo Servicio de Información al Ciudadano

El Ayuntamiento de Valdefuentes con el fin de agilizar la información (bandos, anuncios, convocatorias, etc.) que tenga que comunicar a nuestros vecinos, ha puesto en funcionamiento un nuevo Servicio Municipal gratuito "Valdefuentes Informa" (Una Aplicación para móviles (APP) Android), y que se complementará con los medios y conductos habituales. Esta aplicación se puede descargar de dos formas:

a) A través de la siguiente dirección: <https://play.google.com/store/apps/details...>  
b) En Google Play (Play Store), buscando la app como "Valdefuentes Informa".

Para aquellos vecinos que no dispongan de teléfono móvil Android, esta información se puede visualizar a través de la siguiente página web, adaptada para todos los teléfonos móviles (IOS, Blackberry o Windows Phone) en: [www.bandomovil.com/valdefuentes](http://www.bandomovil.com/valdefuentes).

### Junta Local de Seguridad

El pasado 3 de marzo se celebró una reunión de la Junta Local de Seguridad en el Salón de Plenos del Ayuntamiento, a la que asistieron la Subdelegada del Gobierno y el Secretario General, el 1º Teniente de Alcalde, el Teniente Coronel de la Guardia Civil, el Capitán de la



### Subvenciones para esgrafiados

Con el objetivo de impulsar la construcción de nuevas fachadas con la técnica del esgrafiado, pero sobre todo con el de generar empleo en el sector de la construcción en Valdefuentes, el Ayuntamiento aprobó en 2014 subvencionar las fachadas que se construyan con esta técnica, con una ayuda que oscila entre los 300 y los 600 euros, además de condonar el pago de la licencia de obra.



Para determinar la cuantía de la ayuda se tendrá en cuenta los metros de la fachada y el diseño y laboriosidad de los Esgrafiados, que en ningún caso podrá ser inferior a 300 €, ni superior a 600 €.

Para tener derecho a la misma es necesario que el constructor sea de nuestra localidad y que la solicitud haya sido autorizada con anterioridad a la realización de la obra objeto de la ayuda.

Son ya varios nuestros vecinos que se han acogido a esta ayuda, de ahí nuestro interés en informaros que aún permanece abierto el plazo para poder beneficiarse de la misma.

### Romería de Santa María Magdalena

El próximo 6 de abril, lunes de Pascua se celebrará en nuestra localidad la tradicional Romería en honor a Santa María Magdalena, donde además de la procesión que se realizará de la Imagen, acompañada por la Asociación Cultura Ecuestre "La Magdalena" y por todas aquellas personas que lo deseen, desde la Plaza de España hasta la Ermita, se celebrarán otros actividades, comenzando a las 13:00 h con la Santa Misa, continuando a las 14:00 h. con la Verbena Popular amenizada por la Orquesta "Tucán", y a las 16:30 h. con la realización de diversos juegos populares: Paseos en Globo en modo cautivo, Cucaña, Tiro de la Soga (Solter@s/Casad@s), etc.

### XVII Mercado del Trueque y Segunda Mano

El domingo, 29 de marzo, se celebrará en la plaza de España de nuestra localidad, el tradicional Mercado del Trueque y Segunda Mano, en esta ocasión además de poder trocar, comprar o vender cualquier artículo, excepto los de alimentación, disfrutaremos a partir de las 13:45 h. de la actuación en la Plaza de la Constitución del Grupo de Coros y Danzas "La Lonja" de Valdefuentes, actuación patrocinada por Bar Machaca.

Arriba, a la izquierda, torneo de bádminton; derecha, esgrafiado característico de la localidad. En el centro, imágenes de los carteles de la Media Maratón 'Vallis Fontium' y del XVII Mercado del Trueque. Junto a estas líneas, miembros de la Junta Local de Seguridad.



## VALDEMORALES

# Próximo sellado de la escombrera

**AYUNTAMIENTO** | El ayuntamiento de Valdemorales acordó en pleno extraordinario, celebrado el día 24 de febrero de 2015, la adhesión al convenio interadministrativo de colaboración entre la consejería de Agricultura, Desarrollo rural, Medio ambiente y Energía, la Diputación de Cáceres y la de Badajoz, para la detección y evaluación de zonas degradadas por el vertido de residuos de construcción y demolición (escombreras ilegales) y su posterior sellado y recuperación ambiental.

Con el próximo sellado de una escombrera en la que durante muchísimos años se han venido depositando sin control residuos domésticos de toda índole y especialmente escombros, el Ayuntamiento de Valdemorales da un nuevo paso en la defensa del medio ambiente.

Tras muchas gestiones, en los próximos meses definitivamente quedará clausurada esta escombrera ubicada en las Zaudes, estos trabajos serán realizados por el gobierno de Extremadura y las dos diputaciones, poniendo así coto al vertido de escombros y de todo tipo de productos y material de desecho.

Este proyecto que se ejecutará en "breve", contempla primero la retirada de todos los residuos peligrosos y potencialmente contaminantes que pueda haber en la parcela para, posteriormente, hacer desmonte de terreno, compactar superficialmente todo el montículo existente y perfilar los taludes. La zona de actuación tendrá finalmente un nuevo cerramiento.

Se dará así cumplimiento a las normativas que estaban vigentes en esta materia y cambiará la imagen actual de esa zona, poniendo en marcha el Punto Limpio.

Y como en este ayuntamiento es un no parar, se sigue acondicionando los caminos para hacer más fácil el acceso a sus vecinos para la realización de sus funciones agrícolas y también se ha procedido al desalojo del edificio donde de forma inminente se va a construir el tan esperado gimnasio.

## El programa 'X la Tarde' nos visita

'X la Tarde' en un magazine en directo presentado por Lola Trigoso en el que se pretende que Extremadura, su gente y sus pueblos sean los protagonistas. Cada tarde Sara Bravo visita en directo una localidad de Extremadura para convertir a sus vecinos en los auténticos protagonistas de dicho programa.

El pasado 30 de enero se desplazaron hasta nuestro municipio para grabar uno de sus programas.

Comenzaron grabando la representación de uno de los actos más emblemáticos de nuestro municipio, el ofertorio en honor a nuestra patrona la Virgen del Rosario, donde la mayordoma de este año explicó a Sara Bravo la temática de nuestra fiesta mayor y las funciones que realizan las mayordomas a lo largo de todo el año.

A continuación le siguió la explicación del origen de nuestro gentilicio "corcheros",

la tradicional entrega de regalos de suegra a nuera en el domingo de la Rosca, la preparación de nuestro plato típico "el piñonate", la representación de antiguos oficios como la de sillero, así como una exposición de utensilios muy utilizados en la extracción de la corcha, y labores de costura de algunas mujeres de nuestro pueblo.

Pero sin duda, uno de los momentos más



En los próximos meses quedará definitivamente clausurada esta escombrera ubicada en las Zaudes. Debajo, en la matanza tradicional, organizada por el Ayuntamiento, y disfrazados de Frenadol, durante los carnavales. En la foto pequeña, imagen del rodaje del programa 'X la Tarde' de Canal Extremadura TV.

Esta tradición se lleva a cabo en invierno para la buena conservación y curado de las carnes de la matanza.

Este año y en homenaje a esta tradición casi perdida en nuestro municipio, se ha procedido a la celebración de una matanza tradicional, organizada por el Ayuntamiento de Valdemorales y con la colaboración voluntaria de nuestros vecinos.

El evento comenzó el viernes 20 de febrero, donde todas las mujeres se presentaron en la nave municipal para organizar y comenzar con los preparativos.

Al día siguiente a las ocho de la mañana, se comenzó la tradicional matanza, todo el mundo se puso manos a la obra, los hombres haciendo labores de despique y las mujeres encargándose de lavar las tripas y preparando los embutidos (morcillas), así como elaborar unas ricas migas acompañadas de un buen café y una copita de aguardiente para comenzar bien el día.

Se hizo una caldereta con la carne de los cerdos sacrificados, y para cerrar este gran día de convivencia entre corcheros, baile para todos.

Pero esto no queda aquí, como ya he dicho alguna vez, en este pueblo sabemos sacar partido a las fiestas, y como el día de la matanza se nos hizo corto, hemos estado dos días más celebrándola, el lunes se hicieron patatas con los huesos (típico de las matanzas) y el martes las costillas con arroz, total y como se suele decir, del cerdo se aprovecha hasta los andares y nosotros lo hemos sabido aprovechar hasta el final.

## Carnavales y más celebraciones

Un año más Valdemorales se ha vestido de carnaval. Empezamos a realizar los trajes unas semanas antes en la biblioteca, tan solo necesitábamos un poquito de imaginación, y muchas ganas de celebrar el carnaval.

El viernes los niños del cole se disfrazaron junto con sus profesores de protagonistas de películas, tales como Avatar, Vicky el Vikingo, indios, Vaqueras, brujas, Pipi Calzas largas, Hindú, Jack Sparrow etc.

El lunes se hizo un desfile por todo el pueblo, este año vestidos de Frenadol, médicos y enfermeras, luego los pequeños disfrutaron de una merienda.

El martes los niños y muchos adultos se volvieron a disfrazar, terminando la tarde haciendo juegos populares, y para finalizar estos carnavales, el Ampa de Valdemorales en colaboración con el ayuntamiento organizó una representación del entierro de la sardina y a continuación una gran sardinada para todos.

Ya terminados los carnavales, estamos deseando que llegue Semana Santa, período de intensa actividad litúrgica, encuentro de paisanos llegados al municipio para celebrar estas fiestas y como no, sin apenas descanso, celebramos al domingo siguiente al de Resurrección la Romería, llamada "la Rosca", que sin duda es destacada por la hospitalidad de los corcheros y la singular belleza del paisaje en el Paraje de "Los Navabenitos".

## Matanza tradicional

Con la llegada del frío, llegan a los pueblos de Extremadura las matanzas tradicionales. Una excusa perfecta para juntarse con familiares, amigos, vecinos e incluso matanzas multitudinarias que involucran a gran parte del pueblo.





**Cauceías**  
RMM / 117445

- R100
- R200
- R300
- R400
- R500
- R600
- R700
- R800
- R900
- R1000

**Puntos de interés turístico**  
RMM / 117445

- Monumentos
- Escuelas
- Museos
- Casas de labranza
- Casas de labranza
- Casas de labranza
- Casas de labranza
- Casas de labranza
- Casas de labranza
- Casas de labranza
- Casas de labranza
- Casas de labranza
- Casas de labranza
- Casas de labranza
- Casas de labranza
- Casas de labranza
- Casas de labranza
- Casas de labranza
- Casas de labranza
- Casas de labranza
- Casas de labranza
- Casas de labranza
- Casas de labranza
- Casas de labranza
- Casas de labranza
- Casas de labranza
- Casas de labranza
- Casas de labranza
- Casas de labranza
- Casas de labranza
- Casas de labranza
- Casas de labranza
- Casas de labranza
- Casas de labranza
- Casas de labranza
- Casas de labranza
- Casas de labranza
- Casas de labranza
- Casas de labranza
- Casas de labranza
- Casas de labranza
- Casas de labranza
- Casas de labranza
- Casas de labranza
- Casas de labranza
- Casas de labranza
- Casas de labranza
- Casas de labranza
- Casas de labranza
- Casas de labranza
- Casas de labranza
- Casas de labranza
- Casas de labranza
- Casas de labranza
- Casas de labranza
- Casas de labranza
- Casas de labranza
- Casas de labranza
- Casas de labranza
- Casas de labranza
- Casas de labranza
- Casas de labranza
- Casas de labranza
- Casas de labranza
- Casas de labranza
- Casas de labranza
- Casas de labranza
- Casas de labranza
- Casas de labranza
- Casas de labranza
- Casas de labranza
- Casas de labranza
- Casas de labranza
- Casas de labranza
- Casas de labranza
- Casas de labranza
- Casas de labranza
- Casas de labranza
- Casas de labranza
- Casas de labranza

**Rutas**  
RMM / 117445

- Ruta de la Sierra
- Ruta de la Sierra
- Ruta de la Sierra
- Ruta de la Sierra
- Ruta de la Sierra



ESTABLECIMIENTOS ADSCRITOS  
A LA RUTA DEL JAMÓN IBÉRICO

 Redex  
Asociación de  
Productores de  
Jamón Ibérico  
[www.redex.org](http://www.redex.org)

C/ Santa Cristina, 10  
10195 - Cáceres  
Tel. 927 43 48 15 /  
927 43 48 30  
[redex@redex.org](mailto:redex@redex.org)

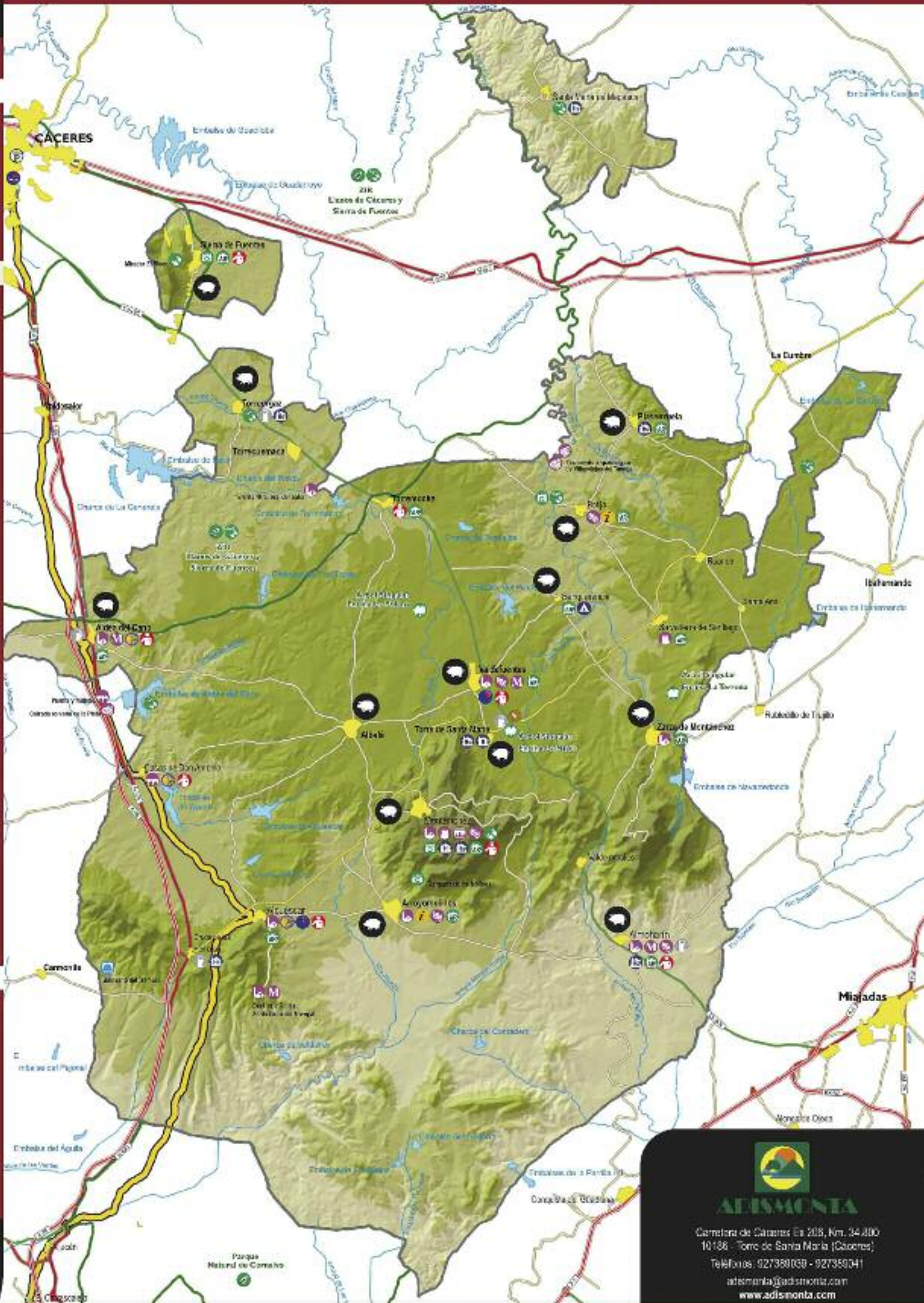

**AEROMONTA**

Comarca de Cáceres, Es. 208, Km. 34+000  
10138 - Torre de Santa María (Cáceres)  
Teléfonos: 927388038 - 927388041  
[aeromonta@adismonta.com](mailto:aeromonta@adismonta.com)  
[www.adismonta.com](http://www.adismonta.com)